

# **Bijlagen** bij

**CAO Bakkersbedrijf**

**01-03-2012 t/m 30-04-2013**

<b>Inhoudsopgave</b>	<b>pagina</b>
Bijlage A: <b>Functielijst bedrijfstak bakkersbedrijf</b>	<b>2</b>
Bijlage B: <b>Indeling diploma's naar niveau</b>	<b>111</b>
Bijlage C: <b>Overzicht van de voornaamste regels op het gebied van arbeids- en rusttijden in de bakkerijsector</b>	<b>113</b>
Bijlage D: <b>Statuten, financieringsreglement en bestedingsdoelen Sociaal Fonds Bakkersbedrijf</b>	<b>122</b>
Bijlage E: <b>Lijst referentiefuncties bakkersbedrijf (met ingang van 1 juli 2012 respectievelijk 1 januari 2013)</b>	<b>131</b>
Bijlage F: <b>Functiehandboek (met ingang van 1 juli 2012 respectievelijk 1 januari 2013)</b>	<b>253</b>
<b>Namen en adressen organisaties</b>	<b>274</b>

## Bijlage A

### FUNCTIELIJST BEDRIJFSTAK BAKKERSBEDRIJF

pagina

#### 1. Productie brood/banket

1.01	I	Chef broodproductie	8
1.02	I	Ploegchef broodproductie	10
1.03	I	Deegmaker	11
1.04	I	Bedieningsman deegverwerkingslijn (grootbrood)	12
1.05	I	Deegmaker/bedieningsman deegverwerkingslijn (grootbrood)	13
1.06	I	Ovenist	15
1.07	I	Deegmaker/ovenist	16
1.08	I	Deegmaker/bedieningsman deegverwerkingslijn/ovenist	18
1.09	I	Bedieningsman deegverwerkingslijn (kleinbrood en niet-rijzende degen)	20
1.10	I	Hulp deegverwerkingslijn (kleinbrood en niet-rijzende degen)	21
1.11	I	Hulp broodproductie	22
1.12	I	Bedieningsman deegverwerkingslijn (grootbrood, kleinbrood en niet-rijzende degen)	23
1.13	I	Chef banketproductie	25
1.14	I	Ploegchef banketproductie	27
1.15	I	Medewerker banketproductie	28
1.16	I	(Ploeg)chef snijden/verpakken	29
1.17	I	Machinedrijver snij-/inpakstraat	30
1.18	I	Voorman inpaklijn (niet-grootbrood)	31
1.19	I	Hulp inpaklijn	32
1.20	A	1e broodbakker	33
1.21	A	1e banketbakker	34
1.22	A	1e brood-/banketbakker	36
1.23	A	Broodbakker	38
1.24	A	Banketbakker	40
1.25	A	Brood-/banketbakker	42
1.26	A	Hulp bakkerij	44
1.27	A	Medewerker broodbakkerij	45
1.28	A	Broodsnijder en -verpakker	46
1.29	I	Medewerker deegverwerkingslijn (grootbrood)	47
1.30	A	Meesterbanketbakker	48
1.31	A	Medewerker banketbakkerij	49
1.32	A	Assistent banketbakkerij	51

## **2. Magazijn/expeditie**

2.01	I	(Ploeg)chef magazijn	52
2.02	I	(Ploeg)chef expeditie	53
2.03	I	Vriesmeester	54
2.04	I	Chauffeur vrachtauto	56
2.05	A/I	(Ploeg)chef magazijn/expeditie	57
2.06	A/I	Orderuizetter	59
2.08	A/I	Orderuizetter/broodsnijder en -verpakker	60
2.09	A/I	Orderuizetter/chauffeur bestelauto	61
2.10	I	Hoofdverdelers	62
2.11	I	Eindverdelers	64
2.12	I	Krattenwasser	65
2.13	I	Medewerker diepvriesmagazijn	66
2.14	A/I	Chauffeur bestelauto/afleveraar	67
2.15	A/I	Chauffeur bestelauto	68

## **3. Productie-ondersteuning**

3.01	I	Magazijnbeheerder grondstoffen/halffabrikaten	69
3.02	I	Magazijnmedewerker grondstoffen/halffabrikaten	70
3.03	I	Productieplanner	71
3.04	I	Kwaliteitscontroleur/proefbakker	72

## **4. Technisch onderhoud**

4.01	I	Chef monteur	73
4.02	I	Onderhoudsmonteur (mechanisch)	74
4.06	I	Industrieel schoonmaker	75
4.07	I	Mechanisch monteur	76
4.08	A/I	Algemeen onderhoudsman/monteur	78
4.09	I	Onderhoudsmonteur (elektronisch/elektrisch)	79
4.10	I	Elektronica-/elektromonteur	80

## **5. Huishoudelijke dienst**

5.01	I	Medewerker kantine/huishoudelijke dienst	82
5.02	I	Huishoudelijk schoonmaker	83

## **6. Administratie**

6.01	A/I	Administratief medewerker	84
6.02	I	Medewerker financiële administratie	85
6.03	I	Receptionist/telefonist	86
6.04	I	Secretaris	87
6.05	I	Medewerker administratie (crediteuren/debiteuren)	88
6.06	I	Medewerker administratie (debiteuren/bank)	89
6.07	I	Medewerker administratie (crediteuren/voorraden)	90
6.08	I	Medewerker salarisadministratie	91
6.09	I	Medewerker administratie (crediteuren)	92
6.10	I	Medewerker administratie (facturering)	93

## 7. Bezorging

7.01	A/I	Bezorger	94
------	-----	----------	----

## 8. Verkoop

8.01	A/I	Filiaalhouder	95
8.02	A/I	1e verkoper	96
8.03	A/I	Verkoper	97
8.04	A/I	Verkoper (winkel met bake-off)	98
8.05	A/I	Verkoper/serveerder	99
8.06	I	Verkoper buitendienst	100
8.07	I	Klantenbegeleider	101
8.08	I	Orderopnemer/medewerker binnendienst	102
8.09	I	Orderopnemer	103
8.10	I	Begeleider/instructeur bake-off	104
8.11	I	Orderopnemer/bestandsbeheerder	105

## 9. Enkelvoudige functies

9.01	A/I	Enkelvoudige functies	106
------	-----	-----------------------	-----

- A** : functie is typerend voor een **ambachtelijk** bedrijfsproces.  
**I** : functie is typerend voor een **industrieel** bedrijfsproces.  
**A/I** : functie is niet typerend voor één van beide bedrijfsprocessen; wordt vaak in het **semi-industriële** bedrijf aangetroffen.

## TOELICHTING BIJ DE FUNCTIE-OMSCHRIJVINGEN BAKKERSBEDRIJF

In deze bijlage zijn de omschrijvingen opgenomen van de functies, die in de eerste helft van 1990 en ten gevolge van een herziening in de 2e helft van 1995 en in 1997 bij inventariserende onderzoeken in het bakkersbedrijf zijn aangetroffen. De onderzoeken hadden betrekking op de uitvoerende functies en op de functies die aan de uitvoerende processen leiding geven, in alle typen bedrijven die de branche kent. Deze bijlage is voor verschillende referentiedoeleinden te gebruiken.

De in het onderzoek aangetroffen functies zijn zoveel mogelijk als "bedrijfstakingfuncties" omschreven. Ze zijn ontdaan van bijzonderheden die specifiek waren voor de bedrijven waarin de functies zijn aangetroffen en zijn daardoor normatief van aard.

Een bedrijfstakingfunctie zal zelden in precies de vastgelegde vorm in een bedrijf voorkomen. In detail bezien, zal ieder bedrijf immers een eigen taakverdeling kennen, als gevolg van het assortiment van het bedrijf, de technische lay-out en de gebruikte apparatuur, de specialisatie van het bedrijf, de vaardigheden van de aanwezige medewerkers, de door de ondernemer gekozen organisatievorm, etc. Bij het toepassen van functie-omschrijvingen uit deze bijlage in de eigen bedrijfssituatie dient men dan ook steeds na te gaan, of de kern van de taken en verantwoordelijkheden van de omschreven bedrijfstakingfunctie overeenkomen met die van de functie in het eigen bedrijf. Wanneer eventuele afwijkingen tussen bedrijfstakingfunctie en bedrijfsfunctie alleen bijtaken betreffen, mag men aannemen dat de bedrijfstakingfunctie dezelfde is als de bedrijfsfunctie. In het ambachtelijk bedrijf zal dit vaak het geval zijn, omdat de ambachtelijke bedrijven qua organisatiestructuur en werkprocessen sterk op elkaar lijken.

Het is ook mogelijk, dat significante afwijkingen worden aangetroffen tussen een bedrijfstakingfunctie en een bedrijfsfunctie. Deze situatie zal zich regelmatig voordoen in het industriële bedrijf, omdat industriële bedrijven onderling sterk kunnen verschillen. In dat geval is het aan te bevelen, dat de werkgever de inhoud van de eigen bedrijfsfunctie definieert en kort vastlegt. Vervolgens dient hij een niveauvergelijking tussen bedrijfstakingfuncties en de bedrijfsfunctie uit te voeren. Het is aan te bevelen, meerdere bedrijfstakingfuncties, indien mogelijk van zowel een hogere klasse-/groepsindeling als van een lagere klasse-/groepsindeling dan de vermoedelijke indeling van de bedrijfsfunctie, in de vergelijking te betrekken.

Een niveauvergelijking verloopt als volgt:

- de werkgever stelt de verschillen vast tussen de bedrijfsfunctie en de bedrijfstakingfunctie, te onderscheiden in plus-aspecten (wel aanwezig in bedrijfsfunctie, niet in bedrijfstakingfunctie) en min-aspecten (niet aanwezig in bedrijfsfunctie, wel in bedrijfstakingfunctie);
- de werkgever beoordeelt de zwaarte (in termen van functieniveau) van de plus- en min-aspecten en trekt zijn conclusie over de niveaumatische gelijkheid van bedrijfsfunctie en bedrijfstakingfunctie. De conclusie kan inhouden, dat de

bedrijfsfunctie in dezelfde klasse/groep als de bedrijfstakfunctie moet worden ingedeeld, danwel (wellicht) in de naast-lagere of de naast-hogere klasse/groep.

Met name wanneer meerdere vergelijkingen worden uitgevoerd, volgt meestal een eenduidige conclusie over de wenselijke indeling van de bedrijfsfunctie.

Om het lezen en interpreteren van de functie-omschrijvingen te vergemakkelijken, volgen hieronder enkele toelichtingen op de wijze waarop de inhoud van de functies is vastgelegd.

- Als functienaam is steeds de in de branche meest gangbare naam gebruikt. Gekozen is voor een functienaam in de (taalkundig) mannelijke vorm. Functies kunnen zowel door mannen als door vrouwen worden vervuld. De functienaam is overigens niet meer dan een "etiket", bedoeld om de functie herkenbaar te maken. Bij de beoordeling of een omschreven functie al dan niet dezelfde is als een functie uit het eigen bedrijf, is slechts de inhoud van de functie ("voornaamste taken/verantwoordelijkheden") van belang.
- In de kop van de functie is de aanduiding "bedrijfstype" opgenomen: ambachtelijk (A), industrieel (I) of ambachtelijk/industrieel (A/I). Deze aanduiding is bedoeld om de omgeving te typeren waarin de functie wordt uitgeoefend; het is dus eigenlijk een typering van de aard van het bedrijfsproces waarin de functie zich bevindt. De aanduiding slaat dus niet zonder meer op het gehele bedrijf: in een overwegend "industriële" bedrijf kunnen "ambachtelijke" bedrijfsprocessen voorkomen. Functies met de typering "ambachtelijk/industrieel" zijn zowel in of rond ambachtelijke als industriële bedrijfsprocessen aangetroffen, vaak in zogenaamde semi-industriële bedrijven.
- Onder de kop "organisatie" is aangegeven, binnen welke organisatiestructuur de functie zich meestal bevindt. Deze aanduiding is bedoeld om de functie globaal in de bedrijfsorganisatie te positioneren. Dit aspect van de functie, en dan vooral het aantal medewerkers onder de directe chef of onder de functie zelf, kan per bedrijf echter nogal verschillen. Uit een verschil in organisatiestructuur met de omschreven functie mag over het algemeen dan ook niet worden geconcludeerd, dat het om een andere functie gaat.
- Bij leidinggevende functies treft men onder de kop "organisatie", achter het aantal ondergeschikte medewerkers, meestal de aanduiding "(vaktechnisch)" aan. Hiermee wordt bedoeld, dat de functie verantwoordelijk is voor de zogenaamde operationele en functionele aspecten van het leidinggeven. In andere woorden gesteld: de vaktechnisch leidinggevende is ervoor verantwoordelijk, dat zijn medewerkers de juiste taken uitvoeren (werkverdeling) en dat zij dat op de juiste wijze doen (wijze van werkuitvoering). Hij is niet verantwoordelijk voor de hiërarchische aspecten van leidinggeven, zoals aanname en ontslag, beoordeling, salarিসvaststelling, e.d. Op deze gebieden adviseert hij slechts.

- In deze bijlage zijn enkele combinatiefuncties opgenomen. In zulke functies komen takenpakketten voor, die gelijktijdig op verschillende werkplekken worden uitgevoerd en die dus niet op hetzelfde ogenblik onder de verantwoordelijkheid van één persoon kunnen vallen (bijvoorbeeld brood-/banketbakker).  
De functie-omschrijving spreekt zich er niet over uit, met welke tussenpozen een medewerker over die werkplekken rouleert. Uitgangspunt is slechts, dat de medewerker met een zekere regelmaat alle takenpakketten uitvoert. De omschrijving van een combinatiefunctie is dus zowel van toepassing op een medewerker die gedurende één dienst op de verschillende werkplekken staat, als op een medewerker die (bijvoorbeeld in een ploegenschema) op week- of periodebasis over die werkplekken rouleert.
  
- Veel functie-omschrijvingen eindigen met een paragraaf die als aanhef heeft: "Afhankelijk van de takenverdeling ....". In deze paragraaf zijn slechts bijtaken opgenomen, die niet de kern van de functie uitmaken, maar die vaak in de functie worden aangetroffen. De lijst van bijtaken is niet uitputtend.  
Juist in deze bijtaken verschillen dezelfde functies in verschillende bedrijven. De aard van de gebruikte apparatuur, de inrichting van de ruimtes en de aard en omvang van de organisatie bepalen in sterke mate, op welke wijze de bijtaken over medewerkers worden verdeeld.



**Bedrijfstype** : **Industrieel**  
**Functie** : **Chef broodproductie**  
**Functienr** : **1.01**

### **Doel**

Realiseren van de broodproductie conform planning en kwaliteitseisen.

### **Organisatie**

Directe chef : bedrijfsleider, met 40 tot 80 medewerkers.  
Ondergeschikten : 2 of 3 ploegchefs, met in totaal 8 tot 25 medewerkers.

### **Voornaamste taken/verantwoordelijkheden**

Leidinggeven aan de werkzaamheden in het kader van de broodproductie, in ploegdienst uitgevoerd, o.a. bestaande uit:

- . bereiden van deeg voor de diverse soorten grootbrood, kleinbrood en eventueel bake-off;
- . verwerken van deeg tot bakgereed product;
- . bedienen van de gaasmat- of balanceloven(s);
- . verrichten van diverse hulpwerkzaamheden in de productieprocessen;
- . coördineren van de uitvoerende werkzaamheden in de ploeg.  
Daartoe indelen van de medewerkers in ploegen, geven van aanwijzingen en instructies aan ploegchefs, controleren van de uitvoering van werkzaamheden, oplossen van zich voordoende problemen.

Voorbereiden van de weekplanning en opstellen van het dagelijkse productieplan (baklijst). Controleren van de automatisch (vanuit bestellingen) aangemaakte voorlopige baklijst; toevoegen van te produceren soorten en aantallen vanwege acties (door verkoop aangegeven) en het aanmaken/op peil houden van eventuele tussenvorraden (diepvries). Zorgen voor de benodigde bezetting van de ploegen, afroepen van uitzendkrachten (hulpen).

Beheren van voorraden grondstoffen, hulpstoffen en verpakkingsmaterialen. Afroepen van aanvullingen, volgens procedure.

Toezien op productkwaliteit, via gerapporteerde kwaliteitscontroles, meldingen van ploegchefs en/of eigen waarneming. Uitzoeken van oorzaken van systematische afwijkingen of problemen, nemen van maatregelen ter correctie (werkprocedures, bediening apparatuur), danwel doen van voorstellen voor meer fundamentele aanpassingen/wijzigingen aan directe chef.

Beheren van apparatuur en installaties. Toezien op uitvoering van regelmatig onderhoud. Signaleren van regelmatig voorkomende storingen en technische problemen, uitzoeken van oorzaken en indienen van voorstellen ter oplossing (in samenwerking met technische dienst). Zorgen voor aanwezigheid op de werkplek van eventuele werkvoorschriften en recepturen.

Bijhouden van de afdelingsadministratie, omvattend o.a. geproduceerde aantallen, bestede manuren, machineregistraties, voorraadsituatie, e.d.

Opstellen van voorstellen ter verbetering van efficiency en kwaliteit; bijdragen aan de uitwerking van voorstellen tot praktische maatregelen. Begeleiden van het in productie nemen van nieuwe producten.

Verzorgen van personeelsaangelegenheden, waaronder mede selecteren van medewerkers, zorgen voor opleiding en instructie, beoordelen van medewerkers en indienen van voorstellen voor promotie of ontslag. Houden van functioneringsgesprekken en toezien op begeleiding van medewerkers door ploegchefs.

**Bedrijfstype** : **Industrieel**  
**Functie** : **Ploegchef broodproductie**  
**Functienr** : **1.02**

### **Doel**

Produceren van brood.

### **Organisatie**

Directe chef : bedrijfsleider, met 40 tot 80 medewerkers, danwel chef broodproductie, met 10 tot 30 medewerkers.  
Ondergeschikten : 3 tot 8 medewerkers in de ploeg (vaktechnisch).

### **Voornaamste taken/verantwoordelijkheden**

Coördineren van en toezien op de werkzaamheden in het kader van de broodproductie, o.a. bestaande uit:

- . bereiden van diverse deegsoorten voor diverse soorten grootbrood en kleinbrood en eventueel bake-off, met behulp van mixers en machinale of geautomatiseerde afweeg- en aanvoerapparatuur;
- . verwerken van deeg tot bakgereed product met behulp van afmeetmachine, opboller, bollenrijskast, langmaker, lineaire narijskast c.q. met behulp van de kleinbrood- en/of bake-off-deegverwerkingsmachines, eventueel diepvriestunnel en inpakstation;
- . bedienen van de gaasmat- of balanceloven(s);
- . verrichten van diverse hulpwerkzaamheden in de productieprocessen; een en ander conform de receptuur/voorschriften per productsoort.

Verrichten van alle uitvoerende werkzaamheden in de broodproductie, indien een goed verloop van het proces, werkdrukke of personeelsbezetting dit noodzakelijk maakt.

Vorbereiden van door de medewerkers te verrichten werkzaamheden door het opstellen van de planning op basis van productie-opgaven (aantallen per product), waaronder maken van een degenplanning (volgorde, aantallen), indelen van de medewerkers en toelichten/doorgeven van het productieplan.

Controleren van de kwaliteit van de werkkuitvoering, controleren op juiste instellingen van de diverse productiemachines en ovens, op juist grond- en hulpstoffengebruik, op het verkrijgen van het juiste (tussen)product in de verschillende productiestadia. Bewaken van de kwaliteit van het product; oplossen van kwaliteitsproblemen. Geven van aanwijzingen en instructies.

Opheffen van (meer routinematige) technische storingen; waarschuwen van de monteur bij dieper gaande storingen.

Bijhouden van een afdelingsadministratie (o.a. geproduceerde aantallen, bestede uren).

**Bedrijfstype** : **Industrieel**  
**Functie** : **Deegmaker**  
**Functienr** : **1.03**

### **Doel**

Bereiden van deeg (van diverse groot- en/of kleinbroodsoorten).

### **Organisatie**

Directe chef : ploegchef broodproductie, met 3 tot 8 medewerkers.  
Ondergeschikten : geen.

### **Voornaamste taken/verantwoordelijkheden**

Vorbereiden van het deegmaken door:

- . omrekenen van productie-aantallen (op baklijst) naar kg te produceren deeg; omrekenen van kg deeg naar kg grond- en hulpstoffen (volgens recept), berekenen van de watertemperatuur;
- . machinaal afwegen en storten van grondstoffen, danwel ingeven van programma in het systeem voor geautomatiseerde aanvoer en afwegen of in werking stellen van volledig geautomatiseerde apparatuur. Storten van afgewogen hulpstoffen, met eerst zonodig afwegen ervan, volgens recept. Doseren van water, volgens recept.

Bereiden van deeg door het instellen van de menger (mengtijd), controleren van de deegsamenstelling en zonodig bijregelen van de menger. Storten van gereed deeg in afmeetmachine met behulp van hef-/kiepinstallatie. Schoonhouden/maken van de mengers.

Afhankelijk van de takenverdeling en inrichting van het productieproces, verrichten van werkzaamheden zoals:

- . afwegen en vormen van kleinbrood door middel van instellen en bedienen van een verdeel-/opbolmachine en puntjesmachine;
- . plaatsen van wagens in narijskast;
- . handmatig afwegen en/of opmaken van deegstukken;
- . verrichten van diverse hulpwerkzaamheden in de productie;
- . verrichten van klein onderhoud aan productie-apparatuur, melden van storingen;
- . verrichten van opruim- en schoonmaakwerkzaamheden.

**Bedrijfstype** : **Industrieel**  
**Functie** : **Bedieningsman deegverwerkingslijn (grootbrood)**  
**Functienr** : **1.04**

### **Doel**

Verwerken van degen ten behoeve van de productie van grootbrood.

### **Organisatie**

Directe chef : ploegchef broodproductie, met 3 tot 8 medewerkers.  
Ondergeschikten : geen.

### **Voornaamste taken/verantwoordelijkheden**

Vorbereiden van de deegverwerking door het instellen van de verwerkingsmachines (afmeetmachine met checkweger, opboller, bollenrijskast, langmaker) aan de hand van opgegeven instelwaarden.

Verwerken van deeg door het storten in de aanvoertrechter van de afmeetmachine (met behulp van hef-/kiepinstallatie). Bewaken van het verwerkingsproces; controleren van de machinale bewerkingen en zonodig bijregelen van instellingen aan de hand van het waargenomen product. Controleren van goed verloop van het proces. Ingrijpen bij storingen (stopzetten van machines, opheffen van kleine storingen) danwel informeren van de (ploeg)chef bij grotere storingen. Zonodig controleren van afgemeten deegstukken (weegschaal) en bijstellen van de afmeetmachine. Tijdig vullen van de aanvoertrechter met gereedstaand deeg.

Schoonmaken (verwijderen van deegresten) van afmeetmachine, opboller en langmaker bij wisseling van deegsoort. Schoonmaken van machines na verwerking.

Afhankelijk van de takenverdeling en inrichting van het productieproces, verrichten van werkzaamheden als:

- . controleren van goede doorloop door lineaire narijskast, controleren van instellingen (temperatuur, vochtigheid);
- . handmatig wegleggen (in de juiste positie) van gevormde deegstukken op platen of in blikken, vanuit (en in het tempo van) de langmaker;
- . plaatsen van blikken of platen in wagens, verplaatsen van wagens;
- . verrichten van diverse hulpwerkzaamheden in de productie;
- . verrichten van klein onderhoud aan productie-apparatuur, melden van storingen;
- . verrichten van opruim- en schoonmaakwerkzaamheden.

**Bedrijfstype** : **Industrieel**  
**Functie** : **Deegmaker/bedieningsman deegverwerkingslijn (grootbrood)**  
**Functienr** : **1.05**

### **Doel**

Bereiden en verwerken van deeg ten behoeve van de productie van grootbrood.

### **Organisatie**

Directe chef : ploegchef broodproductie, met 3 tot 8 medewerkers.  
Ondergeschikten : geen.

### **Voornaamste taken/verantwoordelijkheden**

Vorbereiden van het deegmaken door:

- . omrekenen van productieaantallen (op baklijst) naar kg te produceren deeg; omrekenen van kg deeg naar kg grond- en hulpstoffen (volgens recept), berekenen van de watertemperatuur;
- . machinaal afwegen en storten van grondstoffen, danwel ingeven van programma in het systeem voor geautomatiseerde aanvoer en afwegen of in werking stellen van volledig geautomatiseerde apparatuur. Storten van afgewogen hulpstoffen, met eerst zonodig afwegen ervan, volgens recept. Dosereren van water, volgens recept.

Bereiden van deeg door het instellen van de menger (mengtijd), controleren van de deegsamenstelling en zonodig bijregelen van de menger. Storten van gereed deeg in afmeetmachine met behulp van hef-/kiepinstallatie.

Vorbereiden van de deegverwerking door het instellen van de verwerkingsmachines (afmeetmachine met checkweger, opboller, bollenrijkast, langmaker) aan de hand van opgegeven instelwaarden.

Bewaken van het deegverwerkingsproces; controleren van de machinale bewerkingen en zonodig bijregelen van instellingen aan de hand van het waargenomen product. Controleren van goed verloop van het proces. Ingrijpen bij storingen (stopzetten van machines, opheffen van kleine storingen) danwel informeren van de (ploeg)chef bij grotere storingen. Zonodig controleren van afgemeten deegstukken (weegschaal) en bijstellen van de afmeetmachine.

Schoonmaken (verwijderen van deegresten) van mengers, afmeetmachine, opboller en langmaker bij wisseling van deegsoort. Schoonmaken van machines na verwerking.

Afhankelijk van de takenverdeling en inrichting van het productieproces, verrichten van werkzaamheden als:

- . afwegen en vormen van kleinbrood door middel van instellen en bedienen van een verdeel-/opbolmachine en puntjesmachine;

- . handmatig afwegen en/of opmaken van deegstukken;
- . controleren van goede doorloop door lineaire narijskast, controleren van instellingen (temperatuur, vochtigheid);
- . handmatig weleggen (in de juiste positie) van gevormde deegstukken op platen of in blikken, vanuit (en in het tempo van) de langmaker;
- . plaatsen van blikken of platen in wagens, verplaatsen van wagens;
- . verrichten van diverse hulpwerkzaamheden in de productie;
- . verrichten van klein onderhoud aan productie-apparatuur, melden van storingen;
- . verrichten van opruim- en schoonmaakwerkzaamheden.

**Bedrijfstype** : **Industrieel**  
**Functie** : **Ovenist**  
**Functienr** : **1.06**

### **Doel**

Produceren van brood (diverse soorten).

### **Organisatie**

Directe chef : ploegchef broodproductie, met 3 tot 8 medewerkers.  
Ondergeschikten : geen.

### **Voornaamste taken/verantwoordelijkheden**

Vorbereiden van het bakproces door het instellen van ovencondities aan 1 of 2 gaasmatovens of balancel-ovens (temperatuur, warmteverdeling, doorloopsnelheid), aan de hand van de bakinstructies (specifiek per product).

Bewaken/controleren van het bakproces door middel van controle van meters, waarneming van kleurverandering en bijregeling van oveninstellingen.

Afhankelijk van de takenverdeling en inrichting van het productieproces, verrichten van werkzaamheden als:

- . controleren van goede doorloop door lineaire narijskast, controleren van instellingen (temperatuur, vochtigheid);
- . aanvoeren van wagens uit narijskast;
- . inzetten van producten op de oveningang;
- . bedienen van knip/strooistation, bewaken van de goede werking;
- . plaatsen, c.q. afnemen en wegleggen van deksels;
- . bewaken van het automatisch uit blikken nemen van het gereed product (depanner);
- . verrichten van diverse hulpwerkzaamheden in de productie;
- . verrichten van klein onderhoud aan productie-apparatuur, melden van storingen;
- . verrichten van opruim- en schoonmaakwerkzaamheden.



**Bedrijfstype** : **Industrieel**  
**Functie** : **Deegmaker/ovenist**  
**Functienr** : **1.07**

### **Doel**

Bereiden van degen; produceren van brood (diverse soorten).

### **Organisatie**

Directe chef : ploegchef broodproductie, met 3 tot 8 medewerkers.  
Ondergeschikten : geen.

### **Voornaamste taken/verantwoordelijkheden**

Vorbereiden van het deegmaken door:

- . omrekenen van productieaantallen (op baklijst) naar kg te produceren deeg; omrekenen van kg deeg naar kg grond- en hulpstoffen (volgens recept), berekenen van de watertemperatuur;
- . machinaal afwegen en storten van grondstoffen, danwel ingeven van programma in het systeem voor geautomatiseerde aanvoer en afwegen, of in werking stellen van volledig geautomatiseerde apparatuur. Storten van afgewogen hulpstoffen, met eerst zonodig afwegen ervan, volgens recept. Dosereren van water, volgens recept.

Bereiden van deeg door het instellen van de menger (mengtijd), controleren van de deegsamenstelling en zonodig bijregelen van de menger. Storten van gereed deeg in afmeetmachine met behulp van hef-/kiepinstallatie. Schoonhouden/maken van de mengers.

Vorbereiden van het bakproces door het instellen van ovencondities aan 1 of 2 gaasmatovens of balancel-ovens (temperatuur, warmteverdeling, doorloopsnelheid), aan de hand van de bakinstructies (specifiek per product).

Bewaken/controleren van het bakproces door middel van controle van meters, waarneming van kleurverandering en bijregeling van oveninstellingen.

Afhankelijk van de takenverdeling en inrichting van het productieproces verrichten van werkzaamheden als:

- . afwegen en vormen van kleinbrood door middel van instellen en bedienen van een verdeel-/opbolmachine en puntjesmachine;
- . handmatig afwegen en/of opmaken van deegstukken;
- . controleren van goede doorloop door lineaire narijskast, controleren van instellingen (temperatuur, vochtigheid);
- . aan- en afvoeren van wagens in en uit narijskast;
- . inzetten van producten op de oveningang;
- . plaatsen van deksels;
- . bedienen van knip/strooistation, bewaken van de goede werking;

- . plaatsen c.q. afnemen en wegleggen van deksels;
- . bewaken van het automatisch uit blikken nemen van het gereed product (depanner);
- . verrichten van diverse hulpwerkzaamheden in de productie;
- . verrichten van klein onderhoud aan productie-apparatuur, melden van storingen;
- . verrichten van opruim- en schoonmaakwerkzaamheden.

**Bedrijfstype** : **Industrieel**  
**Functie** : **Deegmaker/bedieningsman deegverwerkingslijn/ovenist**  
**Functienr** : **1.08**

### **Doel**

Bereiden en verwerken van degen; produceren van brood.

### **Organisatie**

Directe chef : ploegchef broodproductie, met 3 tot 8 medewerkers.  
Ondergeschikten : geen.

### **Voornaamste taken/verantwoordelijkheden**

Vorbereiden van het deegmaken door:

- . omrekenen van productie-aantallen (op baklijst) naar kg te produceren deeg; omrekenen van kg deeg naar kg grond- en hulpstoffen (volgens recept), berekenen van de watertemperatuur;
- . machinaal afwegen en storten van grondstoffen, danwel ingeven van programma in het systeem voor geautomatiseerde aanvoer en afwegen of in werking stellen van volledig geautomatiseerde apparatuur. Storten van afgewogen hulpstoffen, met eerst zonodig afwegen ervan, volgens recept. Doseren van water, volgens recept.

Bereiden van deeg door het instellen van de menger (mengtijd), controleren van de deegsamenstelling en zonodig bijregelen van de menger. Storten van gereed deeg in afmeetmachine met behulp van hef-/kiepininstallatie.

Vorbereiden van de deegverwerking door het instellen van de verwerkingsmachines (afmeetmachine met checkweger, opboller, bollenrijskast, langmaker) aan de hand van opgegeven instelwaarden.

Bewaken van het deegverwerkingsproces; controleren van de machinale bewerkingen en zonodig bijregelen van instellingen aan de hand van het waargenomen product. Controleren van goed verloop van het proces. Ingrijpen bij storingen (stopzetten van machines, opheffen van kleine storingen) danwel informeren van de (ploeg)chef bij grotere storingen. Zonodig controleren van afgemeten deegstukken (weegschaal) en bijstellen van de afmeetmachine.

Schoonmaken (verwijderen van deegresten) van mixers, afmeetmachine, opboller en langmaker bij wisseling van deegsoort. Schoonmaken van machines na verwerking.

Vorbereiden van het bakproces door het instellen van ovencondities aan 1 of 2 gaasmatovens of balancel-ovens (temperatuur, warmteverdeling, doorloopsnelheid), aan de hand van de bakinstructies (specifiek per product).

Bewaken/controleren van het bakproces door middel van controle van meters, waarneming van kleurverandering en bijregeling van oveninstellingen.

Afhankelijk van de takenverdeling en inrichting van het productieproces, verrichten van werkzaamheden als:

- . afwegen en vormen van kleinbrood door middel van instellen en bedienen van een verdeel-/opbolmachine en puntjesmachine;
- . controleren van goede doorloop door lineaire narijskast, controleren van instellingen (temperatuur, vochtigheid);
- . aan- en afvoeren van wagens in en uit narijskast;
- . inzetten van producten op de overgang;
- . bedienen van knip/strooistation, bewaken van de goede werking;
- . plaatsen c.q. afnemen en wegleggen van deksels;
- . bewaken van het automatisch uit blikken nemen van het gereed product (depanner);
- . verrichten van diverse hulpwerkzaamheden in de productie;
- . verrichten van klein onderhoud aan productie-apparatuur, melden van storingen;
- . verrichten van opruim- en schoonmaakwerkzaamheden.

**Bedrijfstype** : **Industrieel**  
**Functie** : **Bedieningsman deegverwerkingslijn (kleinbrood en niet-rijzende degen)**  
**Functienr** : **1.09**

### **Doel**

Verwerken van degen ten behoeve van de productie van kleinbrood, banket of bake-off-producten.

### **Organisatie**

Directe chef : ploegchef broodproductie of ploegchef bake-off, met 3 tot 8 medewerkers.  
Ondergeschikten : geen.

### **Voornaamste taken/verantwoordelijkheden**

Voorbereiden van de verwerking van degen voor kleinbrood of bake-off-producten op deegverwerkingslijnen door het wisselen en monteren van formaatdelen (snijrollen, walsen, stempels), installeren van toevoerbanden en aanvoertrechters.

Verwerken van degen. Storten van deeg in aanvoertrechters. Bewaken van het verwerkingsproces, controleren van de loop van het deeg door de verwerkingslijn en zonodig bijregelen van instellingen aan de hand van het waargenomen product. Ingrijpen bij storingen (stopzetten van machines, opheffen van kleine storingen) danwel informeren van (ploeg)chef bij grotere storingen. Zonodig controleren van geproduceerde halfproducten en verrichten van bijstellingen. Tijdig vullen van de aanvoertrechters met gereedstaande degen.

Schoonmaken (verwijderen van deegresten) van de verwerkingsapparatuur bij wisseling van deegsoort. Schoonmaken van machines na verwerking.

Afhankelijk van de takenverdeling en inrichting van het productieproces, verrichten van werkzaamheden als:

- . afwegen en vormen van kleinbrood door middel van instellen en bedienen van een verdeel-/opbol- en puntjesmachine;
- . plaatsen van gevormde deegstukken op platen of wagens;
- . verrijden van wagens naar narijskast, oven of invriestunnel;
- . in vereiste positie leggen van halfproducten op afvoerband;
- . verrichten van diverse hulpwerkzaamheden in de productie;
- . verrichten van klein onderhoud aan productie-apparatuur, melden van storingen;
- . verrichten van opruim- en schoonmaakwerkzaamheden.

**Bedrijfstype** : **Industrieel**  
**Functie** : **Hulp deegverwerkingslijn (kleinbrood en niet-rijzende degen)**  
**Functienr** : **1.10**

### **Doel**

Verrichten van diverse handelingen aan de deegverwerkingslijn (kleinbrood en niet-rijzende degen).

### **Organisatie**

Directe chef : ploegchef broodproductie of ploegchef bake-off, met 3 tot 8 medewerkers.  
Ondergeschikten : geen.

### **Voornaamste taken/verantwoordelijkheden**

Verrichten van werkzaamheden aan de deegverwerkingslijn, in opdracht en op aanwijzingen van de ploegchef, zoals:

- . aanvoeren van hulpstoffen of materialen;
- . storten van deeg in aanvoertrechters;
- . in vereiste positie leggen van halfproducten op afvoerband;
- . van transportband nemen van gevormde deegstukken en plaatsen op platen of wagens;
- . plaatsen van platen in wagens, verplaatsen van wagens naar narijskast, oven of invriestunnel.

Afhankelijk van de takenverdeling en inrichting van het productieproces, verrichten van werkzaamheden als:

- . handmatig stapelen van producten in oververpakking (dozen, kratten), in tempo van transportband;
- . schoonmaken (verwijderen van deegresten) van de verwerkingsapparatuur bij wisseling van deegsoort;
- . verrichten van diverse hulpwerkzaamheden in de productie;
- . verrichten van opruim- en schoonmaakwerkzaamheden.

**Bedrijfstype** : **Industrieel**  
**Functie** : **Hulp broodproductie**  
**Functienr** : **1.11**

### **Doel**

Verrichten van diverse handelingen in de productielijn (grootbrood).

### **Organisatie**

Directe chef : ploegchef broodproductie, met 3 tot 8 medewerkers.  
Ondergeschikten : geen.

### **Voornaamste taken/verantwoordelijkheden**

Verrichten van veelal handmatige hulpwerkzaamheden aan de productielijn, in opdracht en op aanwijzingen van de ploegchef, zoals:

- . bedienen van het strooi/knipstation waaronder gevuld houden van de strooiseltrechter met het juiste decoratiemiddel, aanbrenge van kerven in deeg (met behulp van mes) volgens instructie;
- . handmatig uithalen van gebakken brood uit (warme) blikken vanaf de ovenuitloop (indien dit niet machinaal plaatsvindt), en wegleggen daarvan in wagens;
- . wisselen van blikken bij broodsoortverandering (afnemen en wegzetten van lege blikken, opzetten van blikken van opgegeven type);
- . verrichten van werkzaamheden afhankelijk van de broodsoort, zoals b.v. inleggen van spijs in deeg, plaatsen van deksels e.d., handmatig opleggen van deegstukken op platen, verrichten van verplaatsingshandelingen (platen, wagens).

Afhankelijk van de takenverdeling en inrichting van het productieproces, verrichten van hulpwerkzaamheden en voorbereidende werkzaamheden als:

- . wassen van zuidvruchten (ontdoen van verpakking, machinaal losmaken, in bak storten, toevoegen van water);
- . bijspringen op andere plaatsen in de productielijn zoals b.v. recht leggen van deegstukken in blikken (vanuit en in het tempo van de langmaker) of handmatig wegleggen op platen;
- . verrichten van opruim- en schoonmaakwerkzaamheden.

**Bedrijfstype** : **Industrieel**  
**Functie** : **Bedieningsman deegverwerkingslijn (grootbrood, kleinbrood en niet-rijzende degen)**  
**Functienr** : **1.12**

### **Doel**

Verwerken van degen ten behoeve van de productie van grootbrood, kleinbrood, banket of bake-off producten.

### **Organisatie**

Directe chef : ploegchef broodproductie of ploegchef bake-off, met 3 tot 8 medewerkers.  
Ondergeschikten : geen.

### **Voornaamste taken/verantwoordelijkheden**

Vorbereiden van de verwerking van degen voor grootbrood door het instellen van de verwerkingsmachines (afmeetmachine met checkweger, opboller, bollenrijskast, langmaker) aan de hand van opgegeven instelwaarden.

Verwerken van deeg voor de grootbroodproductie door het storten in de aanvoertrechter van de afmeetmachine (met behulp van hef-/kiepinstallatie). Bewaken van het verwerkingsproces; controleren van de machinale bewerkingen en zonodig bijregelen van instellingen aan de hand van het waargenomen product. Controleren van goed verloop van het proces. Ingrijpen bij storingen (stopzetten van machines, opheffen van kleine storingen) danwel informeren van de (ploeg)chef bij grotere storingen. Zonodig controleren van afgemeten deegstukken (weegschaal) en bijstellen van de afmeetmachine. Tijdig vullen van de aanvoertrechter met gereedstaand deeg.

Vorbereiden van de verwerking van degen voor kleinbrood of bake-off-producten op deegverwerkingslijnen door het wisselen en monteren van formaatdelen (snijrollen, walsen, stempels), installeren van toevoerbanden en aanvoertrechters.

Verwerken van degen voor de kleinbrood of bake-off-productie door het storten in aanvoertrechters. Bewaken van het verwerkingsproces, controleren van de loop van het deeg door de verwerkingslijn en zonodig bijregelen van instellingen aan de hand van het waargenomen product. Ingrijpen bij storingen (stopzetten van machines, opheffen van kleine storingen) danwel informeren van (ploeg)chef bij grotere storingen. Zonodig controleren van geproduceerde halfproducten en verrichten van bijstellingen. Tijdig vullen van de aanvoertrechters met gereedstaande degen.

Schoonmaken (verwijderen van deegresten) van afmeetmachine, opboller, langmaker bij wisseling van deegsoort. Schoonmaken van machines na verwerking.

Afhankelijk van de takenverdeling en inrichting van het productieproces, verrichten van werkzaamheden als:



- . controleren van goede doorloop door lineaire narijskast, controleren van instellingen (temperatuur, vochtigheid);
- . afwegen en vormen van kleinbrood door middel van instellen en bedienen van een verdeel-/opbol- en puntjesmachine;
- . handmatig wegleggen (in de juiste positie) van gevormde deegstukken op platen of in blikken, vanuit (en in het tempo van) de langmaker;
- . plaatsen van gevormde deegstukken op platen in wagens; verrijden van wagens naar narijskast, oven of invriestunnel;
- . in vereiste positie leggen van halfproducten op afvoerband;
- . plaatsen van blikken of platen in wagens, verplaatsen van wagens;
- . verrichten van diverse hulpwerkzaamheden in de productie;
- . verrichten van klein onderhoud aan productie-apparatuur; melden van storingen;
- . verrichten van opruim- en schoonmaakwerkzaamheden.

**Bedrijfstype** : **Industrieel**  
**Functie** : **Chef banketproductie**  
**Functienr** : **1.13**

### **Doel**

Realiseren van de banketproductie conform planning en kwaliteitseisen.

### **Organisatie**

Directe chef : bedrijfsleider, met 40 tot 80 medewerkers.  
Ondergeschikten : 2 of 3 ploegchefs, met in totaal 8 tot 25 medewerkers.

### **Voornaamste taken/verantwoordelijkheden**

Leiding geven aan de werkzaamheden in het kader van de banketproductie, in ploegdienst uitgevoerd, o.a. bestaande uit:

- . bereiden van deeg of beslag voor de diverse soorten banket;
- . gereed maken van vullingen, vruchten, etc.;
- . verwerken van deeg en vullingen/vruchten tot bakgereed product;
- . bakken van product met behulp van gaasmat- of balanceloven(s);
- . verpakken van eindproduct;
- . coördineren van de uitvoerende werkzaamheden in de ploeg.  
Daartoe indelen van de medewerkers in ploegen, geven van aanwijzingen en instructies aan ploegchefs, controleren van de uitvoering van werkzaamheden, oplossen van zich voordoende problemen.

Voorbereiden van de weekplanning en opstellen van het dagelijkse productieplan. Controleren van de bestellijst; toevoegen van te produceren soorten en aantallen vanwege acties (door verkoop aangegeven). Plannen van de aan te houden voorraden halffabrikaat en daaruit afleiden van de baklijst. Zorgen voor de benodigde bezetting van de ploegen, afroepen van uitzendkrachten (hulpen).

Beheren van voorraden grondstoffen, hulpstoffen en verpakkingsmaterialen. Afroepen van aanvullingen, volgens procedure.

Toezien op productkwaliteit, via gerapporteerde kwaliteitscontroles, meldingen van ploegchefs en/of eigen waarneming. Uitzoeken van oorzaken van systematische afwijkingen of problemen, nemen van maatregelen ter correctie (werkprocedures, bediening apparatuur), danwel doen van voorstellen voor meer fundamentele aanpassingen/wijzigingen aan directe chef.

Beheren van apparatuur en installaties. Toezien op uitvoering van regelmatig onderhoud. Signaleren van regelmatig voorkomende storingen en technische problemen, uitzoeken van oorzaken en indienen van voorstellen ter oplossing (in samenwerking met technische dienst). Zorgen voor aanwezigheid op de werkplek van actuele werkvoorschriften en recepturen.

Bijhouden van de afdelingsadministratie, omvattend o.a. geproduceerde aantallen, bestede manuren, machineregistraties, voorraadsituatie, e.d.

Opstellen van voorstellen ter verbetering van efficiency en kwaliteit; bijdragen aan de uitwerking van voorstellen tot praktische maatregelen. Begeleiden van het in productie nemen van nieuwe producten.

Verzorgen van personeelsaangelegenheden, waaronder mede selecteren van medewerkers, zorgen voor opleiding en instructie, beoordelen van medewerkers en indienen van voorstellen voor promotie of ontslag. Houden van functioneringsgesprekken en toezien op begeleiding van medewerkers door ploegchefs.

**Bedrijfstype** : **Industrieel**  
**Functie** : **Ploegchef banketproductie**  
**Functienr** : **1.14**

### **Doel**

Produceren van banket.

### **Organisatie**

Directe chef : bedrijfsleider, met 40 tot 80 medewerkers danwel chef banketproductie met 10 tot 30 medewerkers.  
Ondergeschikten : 3 tot 8 medewerkers in de ploeg (vaktechnisch).

### **Voornaamste taken/verantwoordelijkheden**

Coördineren van en toezien op de werkzaamheden in het kader van de banketproductie, o.a. bestaande uit:

- . bereiden van deeg of beslag (vnl. voor industrieel bereid banket als cake, vla, koek, etc.) met behulp van menger, weegschaal en machinale afweeg- en aanvoerapparatuur voor meel/bloem;
- . voorbereiden van vullingen, zaidvruchten etc. door wassen, mengen, koken etc.;
- . verwerken van deeg door middel van machinaal spuiten/doseren in vormen/ blikken met behulp van vulmachine of spuitmachine, met al dan niet handmatig aanbrengeen en verdelen van vulling;
- . bakken van product met behulp van gaasmat- of balanceloven(s);
- . verpakken van product door middel van machinaal cellofaneren en etiketteren, danwel handmatig in verpakking leggen en afwerken; een en ander conform de receptuur/voorschriften per productsoort.

Verrichten van alle uitvoerende werkzaamheden in de banketproductie, indien een goed verloop van het proces, werkdrukke of personeelsbezetting dit noodzakelijk maakt.

Vorbereiden van door de medewerkers te verrichten werkzaamheden door het opstellen van de planning op basis van de opgegeven aantallen, waaronder maken van een degenplanning (volgorde, aantallen), afroepen van aan te voeren hulpstoffen (magazijn), zorgen voor voldoende verpakkingsmaterialen. Indelen van de medewerkers, toelichten/doorgeven van het productieplan.

Controleren van de kwaliteit van de werkuitvoering, controleren op juiste instelling van de productiemachines en oven(s), op het gebruik van juiste grond- en hulpstoffen, op het correct volgen van de receptuur. Bewaken van de kwaliteit van het product; oplossen van kwaliteitsproblemen. Geven van aanwijzingen en instructies.

Opheffen van (meer routinematige) technische storingen; waarschuwen van de monteur bij diepergaande storingen.

Bijhouden van een afdelingsadministratie (o.a. geproduceerde aantallen, bestede uren).

**Bedrijfstype** : **Industrieel**  
**Functie** : **Medewerker banketproductie**  
**Functienr** : **1.15**

### **Doel**

Bereiden van bankethalffabrikaat.

### **Organisatie**

Directe chef : ploegchef banketproductie, met 3 tot 8 medewerkers.  
Ondergeschikten : geen.

### **Voornaamste taken/verantwoordelijkheden**

Bereiden van deeg c.q. beslag voor banket (stuksgoed, korstdeeg, cake) door het machinaal afwegen en storten van meel/bloem, het uit de voorraad halen en afwegen van hulpstoffen met behulp van weegschaal, bijstorten van hulpstoffen in menger en instellen van menger (mengtijd), een en ander volgens recept. Controleren van de deegsamenstelling en zonodig bijregelen (mengtijd) van de menger. Handmatig verplaatsen van gereed deeg (danwel storten met behulp van hef-/kiepinstallatie) naar uitroltafel of bank c.q. opbrengmachine.

Verrichten van diverse voorbereidende werkzaamheden zoals het afwegen en/of mengen van vulling (vruchten), gereedzetten en instellen van machines.

Bedienen van de productielijn (vulmachine(s) van vormen/blikken en/of spuitmachine(s) voor stuksgoed) waaronder het gevuld houden van de deeg-aanvoertrechters, controleren van juiste dosering (controlewegingen) en zonodig bijstellen van de instelling, wisselen van vormen bij productwisseling, bewaken/controleren van het verwerkingsproces. In voorkomende gevallen handmatig verrichten van werkzaamheden aan de productieband (als b.v. inleggen en verdelen van vulling).

Afhankelijk van de takenverdeling en inrichting van het productieproces, verrichten van werkzaamheden als:

- . wegzetten van vormen op platen of wagens;
- . verplaatsen van kuipen/bakken of wagens;
- . smeren van blikken;
- . verrichten van diverse hulpwerkzaamheden in de productie;
- . verrichten van klein onderhoud aan productie-apparatuur, melden van storingen;
- . verrichten van schoonmaak- en opruimwerkzaamheden.

**Bedrijfstype** : **Industrieel**  
**Functie** : **(Ploeg)chef snijden/verpakken**  
**Functienr** : **1.16**

### **Doel**

Nabewerken van brood (snijden en verpakken) in de gewenste hoeveelheden en soorten.

### **Organisatie**

Directe chef : bedrijfsleider, met 40 tot 80 medewerkers.  
Ondergeschikten : 3 tot 5 medewerkers (vaktechnisch).

### **Voornaamste taken/verantwoordelijkheden**

Coördineren van en toezien op de snij-/verpakkingswerkzaamheden, o.a. bestaande uit:

- . instellen van snijmachines en verpakkingsmachines (zowel in-line geschakeld als off-line), vullen van zakkenmagazijn of aanbrengen van rollen folie, instellen van etiketteerunits;
- . bewaken en controleren van het snij- en verpakkingsproces, ingrijpen bij en opheffen van verstoringen;
- . handmatig invoeren van broden in snijmachine (off-line), afnemen en verpakken van gesneden product;
- . handmatig verpakken van (kleine series) product, bewaken en bedienen van inpakinstallatie voor kleinbrood.

Verrichten van alle uitvoerende werkzaamheden ten behoeve van het snijden en verpakken van brood, indien een goed verloop van het proces, werkdrukke of personeelsbezetting dit noodzakelijk maakt.

Voorbereiden van door medewerkers te verrichten werkzaamheden door het gereed leggen van snij- en verpakkingslijsten, zorgen voor aanwezigheid van voldoende verpakkingsmaterialen van de vereiste soort, van hulpmaterialen e.d. Opstellen van werkroosters, verdelen van werkzaamheden over medewerkers.

Controleren van de kwaliteit van de werkuitvoering (hanteren van juiste machine-instellingen en verpakkingen, juiste etiketteksten, juiste aantallen). Bewaken van de kwaliteit van het eindproduct. Toezien op tijdige omschakeling naar andere verpakkingen; geven van aanwijzingen en instructies.

Opheffen van (meer routinematige) technische storingen; waarschuwen van de monteur bij diepergaande storingen.

Bijhouden van een afdelingsadministratie (o.a. geproduceerde hoeveelheden, op de afdeling aanwezige voorraden verpakkingsmaterialen e.d.).

**Bedrijfstype** : **Industrieel**  
**Functie** : **Machinedrijver snij-/inpakstraat**  
**Functienr** : **1.17**

### **Doel**

Snijden en verpakken van brood.

### **Organisatie**

Directe chef : ploegchef broodproductie, (ploeg)chef magazijn of (ploeg)chef snijden/verpakken, met 3 tot 10 medewerkers.  
Ondergeschikten : geen.

### **Voornaamste taken/verantwoordelijkheden**

Voorbereiden van machinaal snijden en verpakken van brood (grootbrood en/of kleinbrood, diverse soorten) met behulp van in-line geschakelde snijmachine(s) en verpakkingsmachine (folie) c.q. verpakkingsstation (in zakken –bagloader- of cellofaneren) door:

- . instellen van de snijmachine (broodlengte);
- . instellen van etiketteerunits, volgens productie-opdracht;
- . vullen van zakkenmagazijn op verpakkingsmachine c.q. opzetten van verpakking (rol) van juiste formaat en soort, volgens productie-opdracht.

Bewaken en controleren van het snijden en verpakken door ingrijpen bij en opheffen van storingen in de aanvoer van product, in het snijproces, in het verpakkingsproces of bij het etiketteren. Controleren van de kwaliteit van het gesneden en het verpakte brood op snij- of verpakkingsfouten en algeheel uiterlijk.

Verwisselen van verpakkingen en/of etiketten, volgens productie-opdracht, bij andere broodsoorten en/of formaten. Opruimen en schoonmaken van de machines na de productie.

Verrichten van klein onderhoud aan snij-/verpakkingsapparatuur; melden van storingen.

Afhankelijk van de takenverdeling en inrichting van het productieproces, verrichten van werkzaamheden als:

- . handmatig verpakken (zakken) van (veelal kleine series) product;
- . verdelen van (kratten) product over groepen van afnemers, aan de hand van verdeellijst;
- . assisteren bij het laden van bestel- of vrachtauto;
- . in kratten/rekken wegleggen van verpakt product;
- . verrichten van opruim- en schoonmaakwerkzaamheden.

**Bedrijfstype** : **Industrieel**  
**Functie** : **Voorman inpaklijn (niet-grootbrood)**  
**Functienr** : **1.18**

### **Doel**

Machinaal inpakken van product.

### **Organisatie**

Directe chef : ploegchef broodproductie of (ploeg)chef magazijn, met 3 tot 10 medewerkers.  
Ondergeschikten : 2 tot 4 medewerkers (vaktechnisch).

### **Voornaamste taken/verantwoordelijkheden**

Coördineren van en toezien op de werkzaamheden van de medewerkers, omvattende:

- . handmatig verpakken van bijzondere producten;
- . aftellen en wegleggen van product (in kratten, dozen);
- . wegzetten van dozen op pallets;
- . verrichten van opruim- en schoonmaakwerkzaamheden; een en ander afhankelijk van assortiment en werkwijze.

Verrichten van alle voorkomende werkzaamheden in en rond het inpakproces.

Vorbereiden van het machinaal verpakken van product (gevuld grootbrood, cake, stukswerk, etc.) en/of het verrichten van handmatige inpakwerkzaamheden aan transportbanden met behulp van apparatuur als aanvoerband, inpakmachine met vorm- en sealstation, etiketteer/labelmachine, door:

- . instellen van de apparatuur (formaat, etiketdatum, etiketcode, prijs, e.d.) met zonodig verwisselen van onderdelen;
- . opzetten van verpakkingsmateriaal (folie), stickerrol c.q. rollen; een en ander conform de productieplanning en bekende, vastliggende productspecificaties.

Bewaken en controleren van het inpakproces door ingrijpen bij en opheffen van storingen in de aanvoer, in het verpakken en sealen, in het opbrengen van etiketten. Controleren van verpakt product (juiste etiketekst, leesbaarheid, algeheel uiterlijk e.d.).

Verhelpen van kleinere technische storingen, waarschuwen van de (ploeg)chef bij grotere storingen.



**Bedrijfstype** : **Industrieel**  
**Functie** : **Hulp inpaklijn**  
**Functienr** : **1.19**

### **Doel**

Verrichten van diverse inpakwerkzaamheden aan inpaklijnen.

### **Organisatie**

Directe chef : ploegchef broodproductie, (ploeg)chef magazijn of (ploeg)chef snijden/verpakken, met 3 tot 10 medewerkers, danwel voorman inpaklijn met 2 - 4 medewerkers.  
Ondergeschikten : geen.

### **Voornaamste taken/verantwoordelijkheden**

Verrichten van werkzaamheden bij het machinaal inpakken van product (gevuld grootbrood, cake, stukswerk, etc.) zoals:

- . in voorgevormde trays plaatsen van producten;
- . afnemen van verpakt product van afvoerbaan, stapelen in kratten of dozen, wegstapelen van dozen op pallets; een en ander afhankelijk van assortiment en werkwijze.

Verrichten van handmatige inpak- en verplaatsingswerkzaamheden aan snij-/inpaklijnen en kleinbrood-verpakkingslijnen, zoals:

- . afnemen van verpakt brood en stapelen in kratten of rolcontainers;
- . invoeren van kleinbrood in geautomatiseerde verpakkingsmachine, afnemen en stapelen van verpakt product.

Handmatig verpakken van producten in oververpakking, al of niet via transportband aangevoerd; aftellen van juiste aantallen per verpakking, volgens instructies.

Controleren van het product t.a.v. juiste etiketekst, leesbaarheid tekst, en op algeheel uiterlijk tijdens de handelingen. Signaleren van afwijkingen aan de voorman of (ploeg)chef.

Verrichten van opruim- en schoonmaakwerkzaamheden.

**Bedrijfstype** : **Ambachtelijk**  
**Functie** : **1<sup>e</sup> Broodbakker**  
**Functienr** : **1.20**

### **Doel**

Produceren van brood.

### **Organisatie**

Directe chef : ondernemer, met 1 tot 10 medewerkers in de productie.  
Ondergeschikten : 2 tot 6 medewerkers (vaktechnisch).

### **Voornaamste taken/verantwoordelijkheden**

Coördineren van en toezien op de werkzaamheden in de broodbakkerij, o.a. bestaande uit:

- . maken van degen (voor diverse soorten grootbrood en kleinbrood) met behulp van mengers, weegschaal, machinale meelaanvoer;
- . verwerken van degen met behulp van afmeetmachine (al dan niet met checkweger), opboller, bollenrijkskast, langmaker, narijskast, kleinbroodverwerkingsapparatuur (verdeel-/opbolmachine, puntjesmachine);
- . bakken van eindproduct met behulp van inschietoven, wagenoven of draaioven, afvoeren van gereed product;
- . voor de processen benodigde hulpwerkzaamheden zoals het aanvoeren van blikken, het bestrooien/knippen van deeg, het wegzetten van platen, het verplaatsen van wagens etc.;
- . handmatig afwegen en opmaken van deegstukken;  
een en ander conform de receptuur/voorschriften per productsoort.

Verrichten van alle voorkomende werkzaamheden in en rond de broodproductie.

Opstellen van het productieplan aan de hand van de opgegeven bestelling (in aantallen stuks per broodsoort), door omrekenen van stuks per deegsoort naar aantal charges, bepalen van productievolgorde (efficiënte productievoortgang, overgebruik). Indelen van de werkzaamheden over de medewerkers, toelichten/ doorgeven van productieplan. (Een en ander als regel in overleg met de ondernemer).

Controleren van de kwaliteit van de werkuitvoering en van de instellingen van apparatuur en oven(s) (tijden, gewichten, temperaturen), een en ander vooral op basis van het geproduceerde deeg c.q. product. Bewaken van de kwaliteit van het product. Geven van aanwijzingen aan de medewerkers. Toezien op opruimen en schoonmaken na de productie.

**Bedrijfstype** : **Ambachtelijk**  
**Functie** : **1<sup>e</sup> Banketbakker**  
**Functienr** : **1.21**

### **Doel**

Bereiden van diverse soorten gebak en stuksgoed.

### **Organisatie**

Directe chef : ondernemer, met 1 tot 10 medewerkers in de productie.  
Ondergeschikten : 2 tot 4 medewerkers (vaktechnisch).

### **Voornaamste taken/verantwoordelijkheden**

Coördineren van en toezien op de werkzaamheden in de banketbakkerij, o.a. bestaande uit:

- . bereiden van deeg of beslag (voor diverse soorten nat gebak en stuksgoed, en eventueel ook hartig gebak) met behulp van menger en weegschaal;
- . bereiden van vullingen en garneringen aan de hand van recepturen door smelten, oplossen, koken, mengen e.d.; toeren van degen met behulp van de uitrolmachine;
- . vormen van product uit deeg door uitrollen, uitsteken of handmatig modelleren, vullen van vormen e.d.; afwegen en opbrengen/verdelen van vulling;
- . bakken van product of deeg in de oven (inschiet-, wagen of draaioven);
- . afwerken van gebakken product door vullen, handmatig opleggen, decoreren, spuiten, glazuren e.d.;
- . bereiden van overige voorkomende producten, zoals chocoladeproducten, bavarois, ijs, salades, etc.;

een en ander conform de receptuur/voorschriften per productsoort (als regel enkele tot meerdere tientallen producten in het assortiment).

Verrichten van alle voorkomende werkzaamheden in en rond de banketproductie.

Opstellen van het productieplan voor wat betreft de voorraadproductie halffabrikaten (degen, vullingen) en stuksgoed, en de dagelijkse afwerking van halffabrikaten (vers goed), aan de hand van voorraadsituatie en bestelde aantallen door omrekenen van stuks per deegsoort naar aantal charges. Indelen van de werkzaamheden over de medewerkers. (Een en ander als regel in overleg met de ondernemer voor wat betreft de verkoopschatting van seizoen- of bijzondere gelegenheidsproducten.)

Controleren van de kwaliteit van de werkuitvoering en van de instellingen van apparatuur en oven(s). Beoordelen/ proeven en op smaak brengen van halffabrikaat, deeg en eindproduct. Bewaken van de kwaliteit van het product. Geven van aanwijzingen aan de medewerkers. Toezien op opruimen en schoonmaken na de productie.

Bijstellen van producten, ontwikkelen van nieuwe producten of productvariaties e.d., naar eigen oordeel en veelal in overleg met de ondernemer. Vastleggen van productgegevens in de receptuur c.q. aanpassen van de receptuur.

Afhankelijk van de takenverdeling, verrichten van werkzaamheden als:

- . bewaken van de voorraad grond- en hulpstoffen in de banketbakkerij, doen van bestellingen bij (vaste) leveranciers;
- . opstellen van werkroosters voor de banketbakkerij.

**Bedrijfstype** : **Ambachtelijk**  
**Functie** : **1<sup>e</sup> Brood-/banketbakker**  
**Functienr** : **1.22**

### **Doel**

Produceren van brood en banket.

### **Organisatie**

Directe chef : ondernemer, met 1 tot 10 medewerkers in de productie.  
Ondergeschikten : 2 tot 6 medewerkers (vaktechnisch).

### **Voornaamste taken/verantwoordelijkheden**

Coördineren van en toezien op de werkzaamheden in de broodbakkerij, o.a. bestaande uit:

- . maken van degen (voor diverse soorten grootbrood en kleinbrood) met behulp van mengers, weegschaal, machinale meelaanvoer;
  - . verwerken van degen met behulp van afmeetmachine (al dan niet met checkweger), opboller, bollenrijskast, langmaker, narijskast, kleinbroodverwerkingsapparatuur (verdeel-/opbolmachine, puntjesmachine);
  - . bakken van eindproduct met behulp van inschietoven, wagenoven of draaioven, afvoeren van gereed product;
  - . voor de processen benodigde hulpwerkzaamheden zoals het aanvoeren van blikken, het bestrooien/knippen van deeg, het wegzetten van platen, het verplaatsen van wagens etc.;
  - . handmatig afwegen en opmaken van deegstukken;
- een en ander conform de receptuur/voorschriften per productsoort.

Coördineren van en toezien op de werkzaamheden in de banketbakkerij, o.a. bestaande uit:

- . bereiden van deeg of beslag (voor diverse soorten nat gebak en stuksgoed, en eventueel ook hartig gebak) met behulp van menger en weegschaal;
  - . bereiden van vullingen en garneringen aan de hand van recepturen door smelten, oplossen, koken, mengen e.d.; toeren van degen met behulp van de uitrolmachine;
  - . vormen van product uit deeg door uitrollen, uitsteken of handmatig modelleren, vullen van vormen e.d.; afwegen en opbrengen/ verdelen van vulling;
  - . bakken van product of deeg in de oven (inschiet-, wagen- of draai-oven);
  - . afwerken van gebakken product door vullen, handmatig opleggen, decoreren, spuiten, glazuren e.d.;
  - . bereiden van niet-deegproducten als b.v. bavarois;
- een en ander conform de receptuur/voorschriften per productsoort (als regel enkele tot meerdere tientallen producten in het assortiment).

Verrichten van alle voorkomende werkzaamheden in en rond de brood- en banketproductie.

Opstellen van het productieplan brood aan de hand van de opgegeven bestelling (in aantallen stuks per broodsoort), door omrekenen van stuks per deegsoort naar charges; bepalen van productievolgorde (efficiënte productievoortgang en overgebruik).  
Opstellen van de productieplanning banket (voorraadproductie ten behoeve van halffabrikaat en van stuksgoed, dagelijkse afwerking van halffabrikaat tot versgoed), aan de hand van bestellingen.  
(Een en ander als regel in overleg met de ondernemer).

**Bedrijfstype** : **Ambachtelijk**  
**Functie** : **Broodbakker**  
**Functienr.** : **1.23**

### **Doel**

Produceren van brood (diverse soorten).

### **Organisatie**

Directe chef : ondernemer, met 1 tot 10 medewerkers in de productie.  
Ondergeschikten : geen.

### **Voornaamste taken/verantwoordelijkheden**

Vorbereiden van het deegmaken door middel van:

- . omrekenen van productieaantallen (op baklijst) naar kg te produceren deeg; omrekenen van kg deeg naar kg grond- en hulpstoffen (volgens recept), berekenen van de watertemperatuur, bepalen van de productievolgorde;
- . aanvoeren, afwegen en storten van grondstoffen in menger, danwel instellen van de machinale afweging en aanvoer van grondstoffen; toevoegen van water volgens recept.

Bereiden van deeg door het instellen van de menger (mengtijd), controleren van de deegsamenstelling en zonodig bijregelen van de menger (mengtijd). Aanvoelen van de deegmassa op juiste stijfte.

Verwerken van deeg door middel van:

- . instellen van de verwerkingsmachines (afmeetmachine met evt. checkweger, opboller, bollenrijskast, langmaker) volgens bekende instructies per broodsoort;
- . verplaatsen van gereed deeg (handmatig danwel met behulp van hef-/kiepinstallatie) naar afmeetmachine;
- . bewaken van het verwerkingsproces door zonodig verrichten van controlewelingen en bijstellen van afmeetmachine, door controle op goede werking van de machines;
- . instellen, voeden (met deegstuk) en bedienen van kleinbroodverwerkingsapparatuur (verdeel-/opbolmachine, puntjesmachine);
- . verrichten van hulpwerkzaamheden in het proces zoals vullen van blikken/ platen, aanbrenge van decoratie, vullen en afvoeren van ovenwagens.

Bakken van eindproduct door het instellen van de ovencondities (inschietoven, wagenoven of draaioven), aanvoeren van te bakken producten in oven, bewaken en bijregelen van het bakproces. Legen van oven en afvoeren van product naar koelruimte.

Afhankelijk van de takenverdeling, verrichten van werkzaamheden als:

- . handmatig afwegen en opmaken van deegstukken;
- . smeren van blikken;
- . verlenen van assistentie in het verdere verwerkingsproces zoals bij snijden,

- . verpakken en/of in de banketproductie (afwerken van producten);
- . verrichten van opruim- en schoonmaakwerkzaamheden.



**Bedrijfstype** : **Ambachtelijk**  
**Functie** : **Banketbakker**  
**Functienr** : **1.24**

### **Doel**

Bereiden van diverse soorten gebak en stuksgoed.

### **Organisatie**

Directe chef : ondernemer, met 1 tot 10 medewerkers in de productie.  
Ondergeschikten : geen.

### **Toelichting**

De functie heeft betrekking op de productie van het vaste assortiment banketproducten van de onderneming, waarvan de productiewijze vastligt in productievoorschriften of recepten, danwel op andere wijze eenduidig bekend is.

### **Voornaamste taken/verantwoordelijkheden**

Bereiden van deeg of beslag voor banket (diverse soorten stuksgoed en nat gebak, evt. hartig gebak, cake etc.) door het uit de voorraad halen en afwegen van grondstoffen met behulp van weegschaal, storten/doseren van grondstoffen in menger en instellen van menger (mengtijd), een en ander volgens recept. Controleren van de deegsamenstelling (beoordeling, voelen) en zonodig bijregelen (mengtijd) van de menger. Handmatig verplaatsen van gereed deeg naar uitrolmachine of bank.

Bereiden van vullingen en garneringen aan de hand van receptuur (door smelten, oplossen, koken e.d.) zoals het koken van room, opzetten en afwerken van gelei, koken van rijst (vla). Op smaak controleren en zonodig bijstellen van het product. Toeren van degen met behulp van de uitrolmachine.

Vormen van product uit deeg door uitrollen, uitsteken of uitsnijden, handmatig modelleren van deeg, vullen van vormen. Afwegen en opbrengen/verdelen van vulling.

Bakken van (al dan niet gevuld) product of van deeg in de oven (wagen-, inschiet- of draai-oven) door instellen van baktijd en temperatuur; vullen van oven.

Bewaken/controleren van het bakproces op gaarheid en zonodig bijregelen van de instellingen. Uitrijden van wagens met gebakken product.

Afwerken van banket (volgens recept) door middel van het vullen van product (met slagroom, gelei, jam, mocca, crème etc.), door handmatig opleggen/opbrengen van decoratie c.q. met behulp van spuitzak en/of -machine, spuiten van slagroom, glazuren e.d. in het gewenste patroon. Uitvoeren van diverse afwerkhandelingen, specifiek voor elk product.

Afhankelijk van de takenverdeling en het assortiment, verrichten van werkzaamheden als:

- . aanmaken van chocoladeproducten en bonbons;
- . bereiden van slagroom;
- . bereiden van bavarois;
- . bereiden van ijs;
- . bereiden van salades;
- . verrichten van opruim- en schoonmaakwerkzaamheden.

**Bedrijfstype** : **Ambachtelijk**  
**Functie** : **Brood-/banketbakker**  
**Functienr** : **1.25**

### **Doel**

Produceren van brood en banket.

### **Organisatie**

Directe chef : ondernemer, met 1 tot 10 medewerkers in de productie.  
Ondergeschikten : geen.

### **Voornaamste taken/verantwoordelijkheden**

Voorbereiden van de bereiding van deeg en beslag ten behoeve van de brood- en/of banketproductie door middel van:

- . omrekenen van productieaantallen (op baklijst) naar kg te produceren deeg; omrekenen van kg deeg naar kg grond- en hulpstoffen (volgens recept), berekenen van de watertemperatuur, bepalen van de productievolgorde;
- . uit de voorraad halen en afwegen van hulpstoffen met behulp van weegschaal;
- . aanvoeren, afwegen en storten van grondstoffen in menger, danwel instellen van de machinale afweging en aanvoer van grondstoffen; toevoegen van water volgens recept.

Bereiden van deeg en beslag door het instellen van de menger (mengtijd), controleren van de deegsamenstelling en zonodig bijregelen van de menger (mengtijd). Aanvoelen van de deegmassa op juiste stijfte.

Verwerken van deeg ten behoeve van de broodproductie door middel van:

- . instellen van de verwerkingsmachines (afmeetmachine met evt. checkweger, opboller, bollenrijskast, langmaker) volgens bekende instructies per broodsoort;
- . verplaatsen van gereed deeg (handmatig danwel met behulp van hef-/kiepinstallatie) naar afmeetmachine;
- . bewaken van het verwerkingsproces door zonodig verrichten van controleweringen en bijstellen van afmeetmachine, door controle op goede werking van de machines;
- . instellen, voeden (met deegstuk) en bedienen van kleinbroodverwerkingsapparatuur (verdeel-/opbolmachine, puntjesmachine);
- . verrichten van hulpwerkzaamheden in het proces zoals vullen van blikken/ platen, aanbrenge van decoratie, vullen en afvoeren van ovenwagens.

Vormen van banketproduct uit deeg door uitrollen, uitsteken of uitsnijden, handmatig modelleren van deeg, vullen van vormen. Afwegen en opbrengen/verdelen van vulling.

Bereiden van vullingen en garneringen voor banketproducten aan de hand van receptuur (door smelten, oplossen, koken e.d.) zoals het koken van room, opzetten en afwerken

van gelei, koken van rijst (vla). Op smaak controleren en zonodig bijstellen van het product. Toeren van degen met behulp van de uitrolmachine.

Bakken van brood, banket-halffabrikaat of (al dan niet gevulde) banketproducten door het instellen van de ovencondities (inschietoven, wagenoven of draaioven), aanvoeren van te bakken producten in oven, bewaken en bijregelen van het bakproces. Legen van oven en afvoeren van product naar koelruimte of banketafdeling.

Afwerken van banket (volgens recept) door middel van het vullen van product (met slagroom, gelei, jam, mocca, crème etc.), door handmatig opleggen/opbrengen van decoratie c.q. met behulp van spuitzak en/of -machine, spuiten van slagroom, glazuren e.d. in het gewenste patroon. Uitvoeren van diverse afwerkhandelingen, specifiek voor elk product.

Afhankelijk van de takenverdeling en het assortiment, verrichten van werkzaamheden als:

- . handmatig afwegen en opmaken van deegstukken;
- . smeren van blikken;
- . verlenen van assistentie bij het snijden en verpakken van brood;
- . bereiden van slagroom (met behulp van apparatuur);
- . bereiden van bavarois;
- . verrichten van opruim- en schoonmaakwerkzaamheden.

**Bedrijfstype** : **Ambachtelijk**  
**Functie** : **Hulp bakkerij**  
**Functienr** : **1.26**

### **Doel**

Verrichten van diverse werkzaamheden in de productie.

### **Organisatie**

Directe chef : ondernemer, met 1 tot 10 medewerkers in de productie.  
Ondergeschikten : geen.

### **Voornaamste taken/verantwoordelijkheden**

Verrichten van werkzaamheden in de broodproductie in opdracht en op aanwijzingen van ondernemer, danwel 1<sup>e</sup> brood/banketbakker, zoals:

- . aanvoeren van grond- en hulpstoffen;
  - . in blikken leggen van deegstukken, inleggen van spijs in deeg, plaatsen van deksels, handmatig opleggen van deegstukken op de platen;
  - . uit blikken halen van gebakken brood;
  - . smeren van blikken;
  - . aan/afvoeren van blikken van/naar opslag;
  - . wassen van zuidvruchten;
  - . verrichten van schoonmaak- en opruimwerkzaamheden;
- een en ander steeds volgens voorgeschreven werkwijze.

Verrichten van werkzaamheden in de banketproductie in opdracht en op aanwijzingen van de chef danwel 1<sup>e</sup> brood/banketbakker, zoals:

- . platen in wagens zetten, verplaatsen van wagens;
  - . verrichten van handelingen zoals b.v. uitsteken of afsnijden van product uit deeg, opbrengen/verdelen van vulling, afwerken van product zoals aan/opbrengen van decoraties, volgens recepturen en instructies per product;
  - . verrichten van opruim- en schoonmaakwerkzaamheden;
- een en ander steeds volgens voorgeschreven werkwijze.

**Bedrijfstype** : **Ambachtelijk**  
**Functie** : **Medewerker broodbakkerij**  
**Functienr** : **1.27**

### **Doel**

Uitvoeren van onderdelen van de broodproductie.

### **Organisatie**

Directe chef : ondernemer, met 1 tot 10 medewerkers in de productie.  
Ondergeschikten : geen.

### **Voornaamste taken/verantwoordelijkheden**

Verwerken van degen door:

- . instellen van de verwerkingsmachines (afmeetmachine, opboller, bollenrijskast, langmaker) volgens bekende instructies per broodsoort;
- . verplaatsen van gereed deeg (handmatig danwel met behulp van hef-/kiepinstallatie) naar afmeetmachine;
- . bewaken van het verwerkingsproces door zonodig verrichten van controlewelingen en bijstellen van afmeetmachine, door controle op goede werking van de machine;
- . verrichten van hulpwerkzaamheden in het proces zoals vullen van blikken/ platen, aanbrenge van decoratie, vullen en afvoeren van ovenwagens.

Onder toezicht en op aanwijzingen van de (1e) broodbakker bakken van eindproduct door het instellen van ovencondities (inschiet-, wagen- of draai-oven), aanvoeren van te bakken producten in oven, bewaken en bijregelen van het bakproces. Legen van oven en afvoeren van product naar afkoelruimte.

Afhankelijk van de takenverdeling, verrichten van werkzaamheden als:

- . smeren van blikken;
- . aan/afvoeren van blikken van/naar opslag;
- . wassen van zuidvruchten;
- . handmatig afwegen en opmaken van deegstukken;
- . instellen en bedienen van kleinbroodmachines als verdeel-/opbolmachine, puntjesmachine, e.d.;
- . assisteren in het verwerkingsproces zoals bij het deegmaken, bij snijden, verpakken en/of in de banketproductie (afwerken van producten);
- . verrichten van opruim- en schoonmaakwerkzaamheden.

**Bedrijfstype** : **Ambachtelijk**  
**Functie** : **Broodsnijder en -verpakker**  
**Functienr** : **1.28**

### **Doel**

Snijden en verpakken van brood.

### **Organisatie**

Directe chef : ondernemer, met 1 tot 10 medewerkers in de productie.  
Ondergeschikten : geen.

### **Voornaamste taken/verantwoordelijkheden**

Machinaal snijden van brood door:

- . afnemen van gereed gezet product (in wagens, op rekken) en opleggen op aanvoerband van de snijmachine, danwel handmatig inbrengen in snijmachine;
- . afnemen van gesneden product en verpakken, veelal handmatig;
- . in voorkomende gevallen, bedienen van verpakkingsmachine;
- . wegleggen van gesneden en verpakt product in rekken of kratten.

Schoonmaken van de snij-/verpakkingsmachine(s).

Afhankelijk van de takenverdeling, verrichten van werkzaamheden als:

- . verplaatsen van gevulde rekken of kratten naar tussenopslagruimte;
- . assisteren bij het laden van bestel- of vrachtauto;
- . verrichten van opruim- en schoonmaakwerkzaamheden.

**Bedrijfstype** : **Industrieel**  
**Functie** : **Medewerker deegverwerkingslijn (grootbrood)**  
**Functienr** : **1.29**

### **Doel**

Bewaken van een juiste verwerking van degen ten behoeve van de productie van grootbrood.

### **Organisatie**

Directe chef : ploegchef broodproductie, met 3 tot 8 medewerkers.  
Ondergeschikten : geen.

### **Toelichting**

De functie is van toepassing wanneer de lay-out van de productie-installaties zodanig is, dat deegmaker en/of ovenist direct zicht op de deegverwerkingslijn hebben en tevens een toezichthoudende verantwoordelijkheid voor die lijn hebben (blijkend uit toekenning van functie 1.05 of 1.08 aan één van deze functionarissen).

### **Voornaamste taken/verantwoordelijkheden**

Bewaken van de goede werking van de deegverwerkingslijn tussen deegmakerij en oven (één of meer van de volgende installaties/apparatuur: checkweger, opboller, bollenrijkskast, langmaker).

Instellen van apparatuur bij productovergangen op basis van baklijst, bedieningsinstructies (instelwaarden per product) en/of aanwijzingen van deegmaker en/of ovenist. Controleren van een juist verloop van het proces; zonodig bijregelen van apparatuur op basis van uitgevoerde controles (b.v. gewicht van deegstukken) of aanwijzingen van deegmaker en/of ovenist.

Ingrijpen bij storingen (stopzetten van machines, opheffen van kleine storingen), danwel informeren (van de ploegchef) bij grotere storingen.

Schoonmaken (verwijderen van deegresten) van afmeetmachine, opboller en langmaker bij wisseling van deegsoort. Schoonmaken van machines na verwerking.

Afhankelijk van de takenverdeling en inrichting van het productieproces, verrichten van werkzaamheden als:

- . handmatig wegleggen (in de juiste positie) van gevormde deegstukken op platen of in blikken, vanuit (en in het tempo van) de langmaker;
- . plaatsen van blikken of platen in wagens, verplaatsen van wagens;
- . verrichten van diverse hulpwerkzaamheden in de productie;
- . verrichten van klein onderhoud aan productie-apparatuur, melden van storingen;
- . verrichten van opruim- en schoonmaakwerkzaamheden.



**Bedrijfstype** : **Ambachtelijk**  
**Functie** : **Meester-banketbakker**  
**Functienr** : **1.30**

### **Doel**

Bereiden van eenmalige of specialistische banketproducten; leveren van bijdragen aan productontwikkeling.

### **Organisatie**

Directe chef : ondernemer, met 1 tot 10 medewerkers in de productie.

Ondergeschikten : geen.

### **Toelichting**

Tot het werkgebied van de functie behoren in het bijzonder de nieuwe banketproducten (nog geen deel uitmakend van het vaste assortiment), experimentele producten en/of eenmalige (op bestelling te maken) producten.

### **Voornaamste taken/verantwoordelijkheden**

Ontwikkelen van recepturen voor nieuwe producten, op basis van zelf aangedragen en met directe chef besproken ideeën/suggesties. Daartoe kiezen van een commercieel aantrekkelijk uiterlijk en smaak, experimenteren met grondstoffen/bereidingswijzen en vastleggen van een recept, rekening houdend met de gewenste kostprijs per product.

Bereiden en vorm geven van eenmalige banketproducten (taarten, gebak voor bijzondere gelegenheden), op basis van met de klant besproken concept en binnen de begrenzing van een afgesproken budget.

Verrichten van alle werkzaamheden, behorend tot de functie 1.24 banketbakker.

**Bedrijfstype** : **Ambachtelijk**  
**Functie** : **Medewerker banketbakkerij**  
**Functienr** : **1.31**

### **Doel**

Bereiden van basis-degen en basis-vullingen; assisteren bij het bereiden van gebak en stuksgoed.

### **Organisatie**

Directe chef : ondernemer, met 1 tot 10 medewerkers in de productie.  
Ondergeschikten : geen.

### **Toelichting**

De functiehouder bereidt zelfstandig, d.w.z. zonder toezicht en begeleiding, de dagelijks benodigde basis-degen en –vullingen. Daarnaast verricht hij, onder toezicht en begeleiding, meer specifieke werkzaamheden in de banketproductie.

### **Voornaamste taken/verantwoordelijkheden**

#### **A. Zelfstandig te verrichten werkzaamheden**

Bereiden van basis-degen voor banket door het uit de voorraad halen en afwegen van grondstoffen m.b.v. weegschaal, storten/doseren van grondstoffen in menger en instellen van menger (mengtijd), een en ander volgens recept. Controleren van de deegsamstelling (beoordeling, voelen) en zonodig bijregelen (mengtijd) van de menger. Handmatig verplaatsen van gereed deeg naar uitrolmachine of bank.

Bereiden van basis-vullingen en –garneringen a.d.h.v. receptuur (door smelten, oplossen, koken e.d.) zoals het koken van room, opzetten en afwerken van gelei, koken van rijst (vla). Op smaak controleren en zonodig bijstellen van het product.

Verrichten van algemene ondersteunende werkzaamheden, zoals:

- . aanvoeren van grond- en hulpstoffen;
- . smeren van bakplaten, in wagens zetten van platen;
- . verrichten van opruim- en schoonmaakwerkzaamheden.

## **B. Onder toezicht en begeleiding te verrichten werkzaamheden**

Vormen van product uit deeg door uitrollen, uitsteken of uitsnijden, handmatig modelleren van deeg, vullen van vormen. Toeren van degen m.b.v. de uitrolmachine.

Bakken van (al dan niet gevuld) product of van deeg in de oven (wagen-, inschiet- of draai-oven) door instellen van baktijd en temperatuur; vullen van oven.

Bewaken/controleren van het bakproces op gaarheid en zonodig bijregelen van de instellingen. Uitrusten van wagens met gebakken product.

Afwerken van banket (volgens recept) door middel van het vullen van product (met slagroom, gelei, jam, mokka, crème, etc.), door handmatig opleggen/opbrengen van decoratie c.q. met behulp van spuitzak en/of -machine, spuiten van slagroom, glazuren e.d. in het gewenste patroon. Uitvoeren van diverse afwerkhandelingen, specifiek voor elk product.

**Bedrijfstype** : **Ambachtelijk**  
**Functie** : **Assistent banketbakkerij**  
**Functienr** : **1.32**

### **Doel**

Verrichten van voorbereidende en assisterende werkzaamheden in de banketproductie.

### **Organisatie**

Directe chef : ondernemer, met 1 tot 10 medewerkers in de productie.

Ondergeschikten : geen.

### **Voornaamste taken/verantwoordelijkheden**

Verrichten van voorbereidende werkzaamheden voor de banketproductie, in opdracht en op aanwijzingen van ondernemer, danwel 1<sup>e</sup> banketbakker, zoals:

- . aanvoeren van grond- en hulpstoffen;
- . verrichten van handelingen ten behoeve van het aanmaken van basis-degen en basisvullingen, zoals afwegen en storten van grondstoffen, in werking stellen van apparatuur, uitnemen van gereed half-product, e.d.;
- . smeren van bakplaten;
- een en ander steeds volgens voorgeschreven werkwijze/recept.

Verrichten van routinematige werkzaamheden in de banketproductie, in opdracht en op aanwijzingen van de ondernemer, danwel 1<sup>e</sup> banketbakker, zoals:

- . platen in wagens zetten, verplaatsen van wagens;
- . verrichten van handelingen ten behoeve van de productie van nat gebak, zoals uitsteken of afsnijden van product uit deeg, opbrengen/verdelen van vulling, afwerken van product (b.v. aan/opbrengen van decoraties), volgens recepturen en instructies per product;
- . verrichten van opruim- en schoonmaakwerkzaamheden;
- een en ander steeds volgens voorgeschreven werkwijze.

**Bedrijfstype** : **Industrieel**  
**Functie** : **(Ploeg)chef magazijn**  
**Functienr** : **2.01**

### **Doel**

Afleveringsgereed maken van de gerealiseerde productie.

### **Organisatie**

Directe chef : bedrijfsleider, met 40 tot 80 medewerkers.  
Ondergeschikten : 3 tot 10 medewerkers (vaktechnisch).

### **Voornaamste taken/verantwoordelijkheden**

Coördineren van en toezien op de werkzaamheden in het aflevermagazijn, o.a. bestaande uit:

- . van transportband nemen van grootbrood en productgewijs opslaan in tussenopslag;
- . intern transporteren van gereed product en productgewijs opslaan in tussenopslag;
- . uitzetten van producten aan de hand van bestellijsten;
- . ontvangen, opslaan en verzenden van retourbrood;
- . (assisteren bij) laden van bestel- of vrachtauto's;
- . schoonhouden van de magazijnruimtes en van hulpmiddelen voor transport- en opslag.

Verrichten van alle uitvoerende werkzaamheden in het aflevermagazijn, indien een goed verloop van het proces, werkdrukke of personeelsbezetting dit noodzakelijk maakt.

Vorbereiden van door medewerkers te verrichten werkzaamheden door het (laten) uitdraaien, controleren en klaarleggen van afleverlijsten en het zorgen voor de aanwezigheid van kratten, rolcontainers of andere transportmaterialen. Opstellen van werkroosters, afgestemd op productie-omvang, en verdelen van werkzaamheden over medewerkers.

Controleren van kwaliteit van de werkuitvoering en van de volledigheid van de verzamelde klantenorders, zowel steekproefsgewijs als afnemersgericht (ten behoeve van het voorkomen van bepaalde afnemersklachten). Controleren van de uiterlijke staat van product of verpakking. Geven van aanwijzingen aan medewerkers.

Bijhouden van een afdelingsadministratie (o.a. verwerkte en afgeleverde aantallen); uitzoeken van de oorzaken van verschillen en treffen van maatregelen ter correctie.

**Bedrijfstype** : **Industrieel**  
**Functie** : **(Ploeg)chef expeditie**  
**Functienr** : **2.02**

### **Doel**

Afleveren van de gerealiseerde productie bij afnemers.

### **Organisatie**

Directe chef : bedrijfsleider, met 40 tot 80 medewerkers.  
Ondergeschikten : 5 tot 15 medewerkers (vaktechnisch).

### **Voornaamste taken/verantwoordelijkheden**

Coördineren van en toezien op de werkzaamheden in de expeditie, o.a. bestaande uit:

- . laden van bestel- of vrachtauto's met gereedgezette klantenorders;
- . rijden van afleverroutes; afleveren van orders, mee terugnemen van retourgoederen;
- . schoonhouden van bestel- of vrachtauto's.

Verrichten van alle uitvoerende werkzaamheden in de expeditie, indien een goed verloop van het proces, werkdrukke of personeelsbezetting dit noodzakelijk maakt.

Opstellen van werkrooster, afgestemd op productie-omvang en verdelen van werkzaamheden over medewerkers. Aanpassen van afleverroutes aan wijzigingen van afleveradressen.

Beheren van het wagenpark (4 tot 10 bestel- en/of vrachtauto's). Bijhouden van autokostenadministratie, controlestaten, tachograafkaarten, etc. Actie nemen op meldingen van chauffeurs van technische gebreken, maken van afspraken met garages, etc.

Bijhouden van een afdelingsadministratie (o.a. afgeleverde en retour genomen goederen); uitzoeken van de oorzaak van verschillen, treffen van maatregelen ter correctie. In ontvangst nemen van afleverklachten en zorgen voor nazendingen.

**Bedrijfstype** : **Industrieel**  
**Functie** : **Vriesmeester**  
**Functienr** : **2.03**

### **Doel**

Onder geconditioneerde omstandigheden opslaan en gereed maken voor aflevering van ingevroren eindproducten.

### **Organisatie**

Directe chef : bedrijfsleider, met 40 tot 80 medewerkers.  
Ondergeschikten : 1 tot 3 medewerkers (vaktechnisch).

### **Voornaamste taken/verantwoordelijkheden**

Coördineren van en toezien op de werkzaamheden van de medewerkers (gedeeltelijk in verschoven diensten werkzaam), omvattend:

- . opslaan op betreffende magazijnlocatie van, door bake-off-afdeling (of andere productie-afdeling) aangeleverde, ingevroren en verpakte eindproducten (dozen en kratten);
- . controleren van aangeleverde (verpakte) producten aan de hand van geleidebonnen; controleren (steekproefsgewijs) van temperatuur van producten; herstellen van eventuele afwijkingen in overleg met aanleveraar;
- . verzamelen van uitgifte-orders (volgens afleverbon) op pallets; controleren van temperatuur van producten (steekproefsgewijs) en melden van eventuele afwijkingen;
- . transporteren van beladen pallets naar (aan laadstation gekoppelde) vriesauto;
- . schoonhouden van de magazijnruimtes en van hulpmiddelen voor transport en opslag.

Verrichten van alle voorkomende werkzaamheden in en rond het diepvriesmagazijn.

Toe zien op een juiste opslag van producten in het diepvriesmagazijn (tientallen producten, temperatuur  $-22^{\circ}\text{C}$ ). Aanwijzen van te gebruiken magazijnposities; indien nodig reorganiseren van magazijnstellingen. Terugzenden van aangeleverde producten in geval van te hoge temperatuur. Oplossen van aanleverproblemen (temperatuur, toestand verpakking, correcte geleidebonnen) met aanleveraar. Regelen van tijdelijke opslag in extern koelveem (binnen het kader van vaste afspraken) bij pieken in de voorraadvorming. Signaleren van het verstrijken van de houdbaarheidsdatum van lang opgeslagen producten.

Regelen van de afvoer van eindproducten. Plannen van aflevertijdstoppen, aan de hand van (wekelijkse) afleverlijst, in overleg met chef expeditie (i.v.m. beschikbaarheid laadstations) en doorgeven aan transporteurs. Zorgen voor tijdig gereed maken van pallets en voor het voorrang geven aan de langst opgeslagen producten (first in first out). Controleren van temperatuur van vriesauto en (steekproefsgewijs) van af te leveren producten; stopzetten van verlading bij afwijkingen.

Bijhouden van de magazijnadministratie. Registreren en verwerken in voorraadstaten, c.q. invoeren in computersysteem, van mutatiebonnen. Signaleren van dreigende voorraadtekorten, aan de hand van voorraadstaat en afleverlijst, bij productieplanning. Uitvoeren van magazijninventarisaties en uitzoeken van de oorzaak van voorraadverschillen.



**Bedrijfstype** : **Industrieel**  
**Functie** : **Chauffeur vrachtauto**  
**Functienr** : **2.04**

### **Doel**

Afleveren van bestellingen bij afnemers met behulp van een vrachtauto.

### **Organisatie**

Directe chef : (ploeg)chef expeditie, met 5 tot 15 medewerkers.  
Ondergeschikten : geen.

### **Voornaamste taken/verantwoordelijkheden**

Laden van vrachtauto met gereed gezette klantenorders (kratten of rolcontainers), volgens laadlijst, zodanig dat transportschade wordt vermeden.

Rijden van afleverroute met vrachtauto. Lossen en afleveren van klantenorders. Laden van door klanten meegegeven retourgoederen (kratten, overige emballage restvoorraden) en afleveren bij bakkerij. Bedienen van hydraulische laadklep.

Laten aftekenen van ontvangstbewijzen. Registreren van meegenomen retourgoederen. Overleggen van bijgehouden registraties aan chef of administratief medewerker.

Schoonhouden van laadruimte en cabine van de vrachtauto.

Afhankelijk van de takenverdeling, verrichten van werkzaamheden als:

- . verrichten van routinematige dagelijkse technische controles aan vrachtauto als bandenspanning, oliepeil e.d. en verhelpen van afwijkingen; melden van technische problemen aan chef;
- . wassen van de vrachtauto (buitenzijde);
- . overbrengen van boodschappen, vragen, klachten etc. van afnemers aan chef;
- . schoonhouden van emballage (wassen van kratten).

**Bedrijfstype** : **Ambachtelijk/industrieel**  
**Functie** : **(Ploeg)chef magazijn/expeditie**  
**Functienr** : **2.05**

### **Doel**

Verzamelen en afleveren van klantenorders.

### **Organisatie**

Directe chef : ondernemer, danwel bedrijfsleider, met 10 tot 40 medewerkers.

Ondergeschikten : 3 tot 10 medewerkers (vaktechnisch).

### **Voornaamste taken/verantwoordelijkheden**

Coördineren van en toezien op de werkzaamheden in aflevermagazijn en expeditie, o.a. bestaande uit:

- . van transportband nemen van grootbrood en productgewijs opslaan in tussenopslag;
- . intern transporteren van gereed product en productgewijs opslaan in tussenopslag;
- . uitzetten van producten aan de hand van bestellijsten;
- . ontvangen, opslaan en verzenden van retourbrood;
- . laden van bestel- of vrachtauto's met gereedgezette klantenorders;
- . rijden van afleverroutes; afleveren van orders, mee terugnemen van retourgoederen;
- . schoonhouden van de magazijnruimtes, van hulpmiddelen voor transport- en opslag en van bestelauto's.

Verrichten van alle uitvoerende werkzaamheden in aflevermagazijn en expeditie, indien een goed verloop van het proces, werkdrukke of personeelsbezetting dit noodzakelijk maakt.

Vorbereiden van door medewerkers te verrichten werkzaamheden door het (laten) uitdraaien, controleren en klaarleggen van afleverlijsten en het zorgen voor de aanwezigheid van kratten, rolcontainers of andere transportmaterialen. Opstellen van werkroosters, afgestemd op productie-omvang, en verdelen van werkzaamheden over medewerkers.

Aanpassen van afleverroutes aan wijzigingen van afleveradressen.

Controleren van kwaliteit van de werkuitvoering en van de volledigheid van de verzamelde klantenorders, zowel steekproefsgewijs als afnemersgericht (ten behoeve van het voorkomen van bepaalde afnemersklachten). Controleren van de uiterlijke staat van product of verpakking. Geven van aanwijzingen aan medewerkers.

Bijhouden van een afdelingsadministratie (o.a. verwerkte en afgeleverde aantallen retour genomen goederen); uitzoeken van de oorzaken van verschillen en treffen van

maatregelen ter correctie. In ontvangst nemen van afleverklachten en zorgen voor nazendingen.

Beheren van het wagenpark (2 tot 8 bestelauto's). Bijhouden van autokostenadministratie, controlestaten, etc. Actie nemen op meldingen van chauffeurs van technische gebreken, maken van afspraken met garages, etc.

**Bedrijfstype** : **Ambachtelijk/industrieel**  
**Functie** : **Orderuizetter**  
**Functienr** : **2.06**

### **Doel**

Verzamelen en voor verlading gereed zetten van uit te leveren orders.

### **Organisatie**

Directe chef : ondernemer, danwel (ploeg)chef magazijn/expeditie of (ploeg)chef magazijn, met 3 tot 10 medewerkers.  
Ondergeschikten : geen.

### **Voornaamste taken/verantwoordelijkheden**

Uitzetten van producten aan de hand van bestellijsten, door de gewenste aantallen brood- en banketproducten of halffabrikaten vanuit de tussenopslag bijeen te brengen op de aangegeven locatie (per klant). Stapelen/stuwen van de af te leveren producten in kratten.

Afhankelijk van de takenverdeling en inrichting van het productieproces, verrichten van werkzaamheden als:

- . intern transporteren (met behulp van wagens of rolcontainers) en in tussenopslag bijeen brengen van brood- en banketproducten;
- . afnemen van grootbrood van lopende band en plaatsen in kratten of op wagens, per afnemer danwel per productsoort;
- . assisteren bij het laden van bestel- of vrachtauto's;
- . verrichten van opruim- en schoonmaakwerkzaamheden.

**Bedrijfstype** : **Ambachtelijk/industrieel**  
**Functie** : **Orderuizetter/broodsnijder en -verpakker**  
**Functienr** : **2.08**

### **Doel**

Verzamelen en voor verlading gereed zetten van uit te leveren orders; snijden en verpakken van brood.

### **Organisatie**

Directe chef : ondernemer, danwel (ploeg)chef magazijn/expeditie of (ploeg)chef magazijn, met 3 tot 10 medewerkers.  
Ondergeschikten : geen.

### **Voornaamste taken/verantwoordelijkheden**

Machinaal snijden van brood door:

- . afnemen van gereed gezet product (in wagens, op rekken) en opleggen op aanvoerband van de snijmachine, danwel handmatig inbrengen in snijmachine;
- . afnemen van gesneden product en verpakken, veelal handmatig;
- . in voorkomende gevallen, bedienen van verpakkingsmachine;
- . wegleggen van gesneden en verpakt product in rekken of kratten.

Uitzetten van producten aan de hand van bestellijsten, door de gewenste aantallen brood- en banketproducten of halffabrikaten vanuit de tussenopslag bijeen te brengen op de aangegeven locatie (per klant). Stapelen/stuwen van de af te leveren producten in kratten.

Schoonmaken van de snij-/verpakkingsmachine(s).

Afhankelijk van de takenverdeling, verrichten van werkzaamheden als:

- . intern transporteren (met behulp van wagens of rolcontainers) en in tussenopslag bijeen brengen van brood- en banketproducten;
- . afnemen van grootbrood van lopende band en plaatsen in kratten of op wagens, per afnemer danwel per productsoort;
- . assisteren bij het laden van bestel- of vrachtauto's;
- . verrichten van opruim- en schoonmaakwerkzaamheden.

**Bedrijfstype** : **Ambachtelijk/industrieel**  
**Functie** : **Orderuitzetter/chauffeur bestelauto**  
**Functienr** : **2.09**

### **Doel**

Verzamelen en voor verlading gereed zetten van uit te leveren orders; afleveren van bestellingen bij afnemers.

### **Organisatie**

Directe chef : ondernemer, danwel (ploeg)chef magazijn/expeditie of (ploeg)chef magazijn, met 3 tot 10 medewerkers.  
Ondergeschikten : geen.

### **Voornaamste taken/verantwoordelijkheden**

Uitzetten van producten aan de hand van bestellijsten, door de gewenste aantallen brood- en banketproducten of halffabrikaten vanuit de tussenopslag bijeen te brengen op de aangegeven locatie (per klant). Stapelen/stuwen van de af te leveren producten in kratten.

Laden van bestelauto met gereed gezette klantenorders (kratten of rolcontainers), volgens laadlijst, zodanig dat transportschade wordt vermeden.

Rijden van afleverroute met bestelauto. Lossen en afleveren van klantenorders. Laden van door klanten meegegeven retourgoederen (kratten, overige emballage, restvoorraden) en afleveren bij bakkerij.

Laten aftekenen van ontvangstbewijzen. Registreren van meegenomen retourgoederen. Overleggen van bijgehouden registraties aan chef of administratief medewerker.

In goede staat houden van de bestelauto door dagelijks schoonmaken van laadruimte en cabine. Periodiek wassen van de bestelauto. Dagelijks controleren van koelwater- en smeeroliepeil. Signaleren van te verrichten periodiek onderhoud, storingen etc. aan de ondernemer c.q. chef.

Afhankelijk van de takenverdeling, verrichten van werkzaamheden als:

- . intern transporteren (met behulp van wagens of rolcontainers) en in tussenopslag bijeen brengen van brood- en banketproducten;
- . afnemen van grootbrood van lopende band en plaatsen in kratten of op wagens; per productsoort bijeen zetten van gevulde kratten;
- . verrichten van algemene transportwerkzaamheden met behulp van bestelauto;
- . overbrengen van boodschappen, vragen, klachten etc. van afnemers aan chef;
- . schoonhouden van emballage (wassen van kratten).

**Bedrijfstype** : **Industrieel**  
**Functie** : **Hoofdverdelers**  
**Functienr** : **2.10**

### **Doel**

Voor verlading gereed maken van de aan een groep klanten (één of meerdere uitzetstraten) uit te leveren orders.

### **Organisatie**

Directe chef : (ploeg)chef magazijn/expeditie of (ploeg)chef magazijn, met 3 tot 10 medewerkers.  
Ondergeschikten : 1 tot 3 eindverdelers (vaktechnisch).

### **Voornaamste taken/verantwoordelijkheden**

Coördineren van en toezien op de werkzaamheden ten behoeve van het gereed zetten van klantenorders in een uitzetstraat, bestaande uit:

- . rondgaan met een transportwagen langs de klantenlocaties en deponeren van de (door een verlicht display aangegeven) aantallen product op iedere locatie;
- . stuwen van gereed product in kratten; stapelen van kratten danwel inleggen van kratten in rolcontainers op iedere locatie;
- . oproepen van de uit te zetten aantallen door het intypen van productcodes in een terminal van een geautomatiseerd systeem.

Gereedmaken van transportwagens met in een uitzetstraat uit te zetten brood- en banketproducten, door:

- . oproepen van de per uitzetstraat benodigde aantallen product uit een geautomatiseerd systeem door het intypen van de vereiste codes in een terminal;
- . aanvoeren van gereed product uit tussenopslag; stapelen van de vereiste aantallen gereed product op transportwagens;
- . regelen van c.q. afstemmen van de volgorde van de aanvoer van gereed product uit productie- of snij-afdelingen met betreffende ploegchefs.

Visueel controleren van gereed product tijdens overstapelen. Apart leggen van beschadigde producten.

Herstellen van verkeerde aantallen product, over het algemeen gemeld door eindverdelers, door b.v. de verdeling over meerdere uitzetstraten te controleren, aanvoeren van ontbrekend product uit betreffende afdelingen etc. Melden van niet op te lossen problemen aan directe chef.

Afhankelijk van de takenverdeling en inrichting van het productieproces, verrichten van werkzaamheden als:

- . uitzetten van gereed product over klantenlocaties (werkzaamheden van de eindverdelers);
- . intern transporteren van brood- en banketproducten;

- . assisteren bij het laden van bestel- of vrachtauto's;
- . verrichten van opruim- en schoonmaakwerkzaamheden.



**Bedrijfstype** : **Industrieel**  
**Functie** : **Eindverdelers**  
**Functienr** : **2.11**

### **Doel**

Voor verladung gereed zetten van uit te leveren orders, aan de hand van een geautomatiseerd indicatiesysteem.

### **Organisatie**

Directe chef : (ploeg)chef magazijn/expeditie, of (ploeg)chef magazijn, met 3 tot 10 medewerkers of hoofdverdelers (vaktechnisch).  
Ondergeschikten : geen.

### **Voornaamste taken/verantwoordelijkheden**

Uitzetten van brood- en banketproducten op de klantenlocaties van een uitzetstraat, aan de hand van een geautomatiseerd indicatiesysteem, door:

- . intypen van de productcode van één van de, op transportwagens of rolcontainers gereed gezette, producten in terminal van geautomatiseerd systeem (waardoor boven elke klantenlocatie de benodigde aantallen op een display oplichten);
- . rondgaan langs de klantenlocaties met transportwagen/rolcontainer; neerzetten/stapelen van de aangegeven aantallen product, op de locatie, in kratten;
- . natellen van uitgezette producten per klantenlocatie, in geval van tekorten of overblijvende producten, en zonodig corrigeren; melden van onjuiste aantallen aan hoofdverdelers/directe chef.

Gereedmaken van gevulde kratten voor transport door te stapelen op voorgeschreven wijze, inschuiven in rolcontainer e.d.

Afhankelijk van de takenverdeling en de inrichting van het productieproces, verrichten van werkzaamheden als:

- . intern transporteren van brood- en banketproducten;
- . assisteren bij het laden van bestel- of vrachtauto's;
- . verrichten van opruim- en schoonmaakwerkzaamheden.

**Bedrijfstype** : **Industrieel**  
**Functie** : **Krattenwasser**  
**Functienr** : **2.12**

### **Doel**

Reinigen en voor gebruik gereed zetten van transportkratten.

### **Organisatie**

Directe chef : (ploeg)chef magazijn/expeditie of (ploeg)chef magazijn, met 3 tot 10 medewerkers.  
Ondergeschikten : geen.

### **Voornaamste taken/verantwoordelijkheden**

Reinigen van gebruikte transportkratten door het invoeren van lege kratten in de krattenwasmachine. Bedienen van krattenwasmachine (in- en uitschakelen); signaleren van storingen/technische problemen aan directe chef.

Gereedmaken van schone kratten voor hernieuwd gebruik door het sorteren van kratten naar soort en het stapelen van kratten op de daarvoor aangewezen plaats. Apart zetten van beschadigde kratten.

Afhankelijk van de takenverdeling en inrichting van het productieproces, verrichten van werkzaamheden als:

- . aanvoeren van gebruikte kratten uit expeditieruimte, losplaats vrachtwagens e.d.;
- . afvoeren van schone kratten naar productieruimtes;
- . verrichten van opruim- en schoonmaakwerkzaamheden.

**Bedrijfstype** : **Industrieel**  
**Functie** : **Medewerker diepvriesmagazijn**  
**Functienr** : **2.13**

### **Doel**

Opslaan en gereedmaken voor aflevering van ingevroren eindproducten.

### **Organisatie**

Directe chef : vriesmeester, danwel (ploeg)chef magazijn, met 1 tot 10 medewerkers.  
Ondergeschikten : geen.

### **Voornaamste taken/verantwoordelijkheden**

Opslaan van dozen of kratten diepgevroren product in diepvriesmagazijn (-18 ° C tot -22° C), door:

- . controleren van (meestal uit bake off-afdeling) aangevoerde producten aan de hand van geleidebonnen; herstellen van eventuele afwijkingen, in overleg met aanleveraar;
- . steekproefsgewijs controleren van de temperatuur van het aangevoerde product;
- . stapelen van dozen/kratten (met hetzelfde product) op pallets;
- . opslaan van pallets in magazijn op de betreffende locatie (zonodig aangegeven door directe chef), met behulp van heftruck of reachtruck.

Verzamelen van orders, volgens afleverbon, door:

- . handmatig bijeenbrengen van dozen/kratten (in het magazijn) op pallets;
- . gereed zetten van pallets in afvoerruimte, met behulp van heftruck;
- . controleren van temperatuur van producten;
- . signaleren van afwijkingen of ontbrekende producten bij directe chef.

Beladen van vrachtauto's, vanuit afvoerruimte, met beladen pallets, met behulp van heftruck.

Afhankelijk van de takenverdeling, verrichten van werkzaamheden als:

- . registreren van uitgevoerde verplaatsingen en/of verzamelde orders op bonnen/lijsten;
- . verrichten van opruim- en schoonmaakwerkzaamheden.

**Bedrijfstype** : **Ambachtelijk/industrieel**  
**Functie** : **Chauffeur bestelauto/afleveraar**  
**Functienr** : **2.14**

### **Doel**

Afleveren van bestellingen bij afnemers met behulp van een bestelauto; afrekenen en verantwoorden van ontvangen gelden.

### **Organisatie**

Directe chef : ondernemer, danwel (ploeg)chef magazijn/expeditie of (ploeg)chef expeditie, met 3 tot 10 medewerkers.  
Ondergeschikten : geen.

### **Voornaamste taken/verantwoordelijkheden**

Laden van bestelauto met gereed gezette klantenorders (kratten of rolcontainers), volgens laadlijst, zodanig dat transportschade wordt vermeden.

Rijden van afleverroute met bestelauto. Lossen en afleveren van klantenorders. Laden van door klanten meegegeven retourgoederen (kratten, overige emballage, restvoorraden). Laten aftekenen van ontvangstbewijzen.

Afrekenen met klanten. Bijhouden van eventuele betalingsachterstanden, zorgen voor verrekening van openstaande bedragen.

In ontvangst nemen van klachten en verzorgen van de eerstelijns klachtenafhandeling (terugnemen en verrekenen van verkeerde afleveringen, van beschadigd of onjuist gebakken brood, etc.); doorgeven van verdergaande klachten aan ondernemer c.q. chef.

Opmaken van de afleverregistratie (afleveringen, retouren, ontvangen gelden, openstaande bedragen); afdragen van gelden.

In goede staat houden van de bestelauto door dagelijks schoonmaken van laadruimte en cabine. Periodiek wassen van de bestelauto. Dagelijks controleren van koelwater- en smeeroliepeil. Signaleren van te verrichten periodiek onderhoud, storingen etc. aan de ondernemer c.q. chef.

Afhankelijk van de takenverdeling, verrichten van werkzaamheden als:

- . verrichten van algemene transportwerkzaamheden met behulp van bestelauto;
- . overbrengen van boodschappen, vragen, klachten, etc. van afnemers aan chef c.q. ondernemer;
- . lossen van retourgoederen;
- . schoonhouden van emballage (wassen van kratten).

**Bedrijfstype** : **Ambachtelijk/industrieel**  
**Functie** : **Chauffeur bestelauto**  
**Functienr** : **2.15**

### **Doel**

Afleveren van bestellingen bij eigen filialen en bij afnemers waarmee vaste afspraken zijn gemaakt, met behulp van bestelauto.

### **Organisatie**

Directe chef : ondernemer, danwel (ploeg)chef magazijn/expeditie of (ploeg)chef expeditie, met 3 tot 10 medewerkers.  
Ondergeschikten : geen.

### **Voornaamste taken/verantwoordelijkheden**

Laden van bestelauto met gereed gezette afleveringen (kratten of rolcontainers), volgens laadlijst, zodanig, dat transportschade wordt vermeden.

Rijden van afleverroute met bestelauto. Lossen en afleveren van goederen. Laden van door klanten meegegeven retourgoederen (kratten, overige emballage, restvoorraden) en afleveren bij bakkerij.

Laten aftekenen van ontvangstbewijzen. Registreren van meegenomen retourgoederen. Overleggen van bijgehouden registraties aan chef of administratief medewerker.

In goede staat houden van de bestelauto door dagelijks schoonmaken van laadruimte en cabine. Periodiek wassen van de bestelauto. Dagelijks controleren van koelwater- en smeeroliepeil. Signaleren van te verrichten periodiek onderhoud, storingen etc. aan de ondernemer c.q. chef.

Afhankelijk van de takenverdeling, verrichten van werkzaamheden als:

- . verrichten van algemene transportwerkzaamheden met behulp van bestelauto;
- . schoonhouden van emballage (wassen van kratten).

**Bedrijfstype** : **Industrieel**  
**Functie** : **Magazijnbeheerder grondstoffen/halffabrikaten**  
**Functienr** : **3.01**

### **Doel**

Realiseren van een tijdige en efficiënte opslag en uitgifte van grondstoffen en halffabrikaten.

### **Organisatie**

Directe chef : bedrijfsleider, met 40 tot 80 medewerkers.  
Ondergeschikten : 1 tot 3 medewerkers (vaktechnisch).

### **Voornaamste taken/verantwoordelijkheden**

Coördineren van en toezien op de werkzaamheden van de medewerkers, omvattend:

- . opslaan van grondstoffen en halffabrikaten in magazijn met behulp van heftruck, pomp-/steekwagen of handmatig;
- . verzamelen van uitgifte-orders, afwegen van hulpstoffen volgens recept, gereedzetten van uitgifte-orders op bestemde plaats;
- . registreren van magazijnmutaties;
- . verrichten van opruim- en schoonmaakwerkzaamheden.

Verrichten van alle voorkomende werkzaamheden in en rond het magazijn.

Maken van afspraken met aanleveraars en afnemers van grondstoffen/ halffabrikaten over levertijdstoppen. Inplannen van magazijnuitgiftes en verdelen van werkzaamheden over medewerkers.

Bijhouden van de magazijnadministratie. Registreren c.q. invoeren in computersystemen van door medewerkers aangeleverde gegevens. Bewaken van voorraadniveaus en signaleren van de noodzaak tot aanvullingen; uitvoeren van magazijninventarisaties en uitzoeken van de oorzaak van voorraadverschillen.

**Bedrijfstype** : **Industrieel**  
**Functie** : **Magazijnmedewerker grondstoffen/halffabrikaten**  
**Functienr** : **3.02**

### **Doel**

Opslaan in magazijn en uitgeven van grondstoffen of halffabrikaten.

### **Organisatie**

Directe chef : bedrijfsleider, met 40 tot 80 medewerkers, danwel magazijnbeheerder grondstoffen/halffabrikaten, met 1 tot 3 medewerkers.  
Ondergeschikten : geen.

### **Voornaamste taken/verantwoordelijkheden**

In magazijn opslaan van binnengekomen grondstoffen of halffabrikaten (pallets met zakken/dozen; losse dozen, zakken of andere verpakkingen) op de daartoe bestemde locatie met behulp van heftruck, pomp-/steekwagen of handmatig.

Verzamelen van uitgifte-orders volgens opdrachtbon, met behulp van heftruck of handmatig. Afwegen van uit magazijn genomen bulkstoffen (hulpgrondstoffen) volgens productie-opdracht en recept. Klaarzetten van uitgifte-order op bestemde locatie

Registreren van opgeslagen en uitgegeven grondstoffen/halffabrikaten op lijsten, c.q. aftekenen en afgeven van magazijnbonnen.

Opruimen en schoonhouden van magazijnruimtes.

**Bedrijfstype** : **Industrieel**  
**Functie** : **Productieplanner**  
**Functienr** : **3.03**

### **Doel**

Realiseren van een tijdige aflevering van bestelde producten en een efficiënte inzet van productiemiddelen.

### **Organisatie**

Directe chef : bedrijfsleider, met 40 tot 80 medewerkers.  
Ondergeschikten : geen.

### **Voornaamste taken/verantwoordelijkheden**

Opstellen van de weekplanning voor de productie van de onderneming, op basis van bekend afnamepatroon en ingegeven bestellingen (gecorrigeerd voor feestdagen en geplande acties) enerzijds en beschikbare verwerkingsapparatuur anderzijds. Daartoe overleggen met productie- en verkoopleiding over wensen en mogelijkheden.

Uitwerken van weekplanningen tot dag-productieplannen, op basis van overeengekomen uitgangspunten.

Bewaken van voorraden grondstoffen, hulpstoffen en verpakkingsmaterialen en afroepen van aanvullingen, op basis van gepland verbruik en levertijden.

Verwerken van productie- en manurenregistraties. Opstellen van nacalculaties, vergelijken met normen; signaleren van afwijkingen bij productieleiding en uitzoeken van de oorzaak daarvan.

Opstellen van voorcalculaties voor nieuwe of gewijzigde producten, op basis van verstrekte recepturen en bereidingswijzen.



**Bedrijfstype** : **Industrieel**  
**Functie** : **Kwaliteitscontroleur/proefbakker**  
**Functienr** : **3.04**

### **Doel**

Verzekeren dat de gefabriceerde producten aan de gestelde specificaties voldoen; testen van nieuwe recepturen.

### **Organisatie**

Directe chef : bedrijfsleider, met 40 tot 80 medewerkers.  
Ondergeschikten : geen.

### **Voornaamste taken/verantwoordelijkheden**

Vastleggen van productspecificaties, recepturen, productieproces-informatie, bewerkings- en hygiënevoorschriften, na vaststelling door productieleiding. Archiveren van deze gegevens, bijhouden van mutaties erin, verstrekken van afschriften en toelichting erop aan betrokkenen. Bewaken van recepturen door het volgen van door leveranciers verstrekte grondstofsificaties en signaleren van de noodzaak op grond daarvan recepturen bij te stellen.

Uitvoeren van beoordelingen en controles in het productieproces aan half- en gereedproducten, alsmede van (standaardmatige) hygiënische en bacteriologische controles en testen (deels in het eigen kwaliteitslaboratorium). Signaleren van afwijkingen van specificaties (o.a. droge stofgewicht, afmetingen, structuur, verpakking) bij betrokken medewerkers of leiding; geven van aanwijzingen ter correctie. Bijdragen aan het oplossen van productieproblemen door het uitvoeren van metingen/testen en het rapporteren van bevindingen.

Ontwikkelen en praktisch uitwerken, in samenwerking met productieleiding, van door productiemedewerkers in het proces uit te voeren kwaliteitscontroles. Begeleiden van de invoering en de praktijktoepassing daarvan.

Uitvoeren van praktische productontwikkeling, door het bereiden van proefproducten (brood en banket, meerdere varianten) met behulp van kleinschalige productie-apparatuur aan de hand van globale recepturen of aanwijzingen.

**Bedrijfstype** : **Industrieel**  
**Functie** : **Chef monteur**  
**Functienr** : **4.01**

### **Doel**

In goede staat van werking houden van de productie-installaties.

### **Organisatie**

Directe chef : bedrijfsleider, met 40 tot 80 medewerkers.  
Ondergeschikten : 2 tot 5 medewerkers (vaktechnisch).

### **Voornaamste taken/verantwoordelijkheden**

Coördineren van en toezien op de onderhouds- en reparatiewerkzaamheden op mechanisch en elektrisch/elektronisch gebied, o.a. bestaande uit:

- . verhelpen van mechanische en elektrische/elektronische storingen aan productie-installaties, hulpapparatuur en overige apparaten;
- . uitvoeren van werkzaamheden ten behoeve van onderhoud en reparatie;
- . reviseren of aanmaken van onderdelen in de werkplaats.

Opstellen en bijhouden van onderhoudsschema's voor productie-installaties en hulpapparatuur. Technisch voorbereiden van grotere onderhoudsprojecten. Regelen van de uitvoering van het onderhoud, verzorgen van afstemmingen met productie.

Toezien op onderhoud van gebouwen en terreinen. Opstellen van onderhoudsschema's, in overleg met externe aannemer. Laten uitvoeren van kleine of urgente bouwkundige onderhoudswerkzaamheden, door eigen danwel extern personeel.

Uitvoeren van werkzaamheden ten behoeve van storingsopheffing, onderhoud, reparatie of revisie van productie-installaties, hydraulische en pneumatische apparatuur, leidingsystemen, hulpmiddelen, etc. op werktuigkundig gebied.

Uitvoeren van onderhouds- en reparatiewerkzaamheden aan elektrotechnische installaties.

Beheren van het technisch magazijn. Bewaken van voorraadniveaus, tijdig bestellen van onderdelen/materialen.

Bijhouden van een afdelingsadministratie (bestede manuren en materialen).

Beheren van de werkplaats; zorgen voor onderhoud en juist gebruik van apparatuur.

Adviseren van de bedrijfsleiding bij de aanschaf van productie-installaties.

**Bedrijfstype** : Industrieel  
**Functie** : Onderhoudsmonteur (mechanisch)  
**Functienr** : 4.02

### **Doel**

In goede staat van werking houden van het mechanisch gedeelte van de productie-apparatuur.

### **Organisatie**

Directe chef : bedrijfsleider met 40 tot 80 medewerkers, dan wel chef monteur, met 2 tot 5 medewerkers.

Ondergeschikten : geen.

### **Voornaamste taken/verantwoordelijkheden**

Verhelpen van mechanische storingen aan productie-installaties, hulpapparatuur en overige installaties/apparaten op het bedrijfsterrein.

Uitvoeren van werkzaamheden t.b.v. onderhoud en reparatie van productie-installaties, hydraulische en pneumatische apparatuur, leidingsystemen, hulpmiddelen, etc. op werktuigkundig gebied, aan de hand van werkopdrachten en/of aanwijzingen van directe chef.

Aanbrengen van kleinere modificaties aan bestaande installaties, volgens opdracht of tekening. Monteren van mechanische hulpvoorzieningen, zoals leidingen, rollenbanen, kabelgoten, bordessen, etc.

Reviseren van gedemonteerde installatiedelen.

Verrichten van werkplaatsbewerkingen als draaien en frezen (normale toleranties), boren, tappen, lassen, slijpen, draadsnijden, alsmede van de gangbare handmatige bewerkingen.

Registreren van bestede manuren en verbruikte materialen.

Afhankelijk van de takenverdeling, verrichten van werkzaamheden als:

- . verhelpen van eenvoudige elektrische storingen als losse bedrading, kapotte schakelaars en relais, etc.;
- . uitvoeren van kleine bouwkundige onderhoudswerkzaamheden;
- . beheren van de voorraad reserve-onderdelen en technische hulpmaterialen;
- . assisteren/instrueren van productiemedewerkers bij het schoonhouden van productie-installaties;
- . intern transporteren van niet-productiegebonden goederen en technische materialen.

**Bedrijfstype** : **Industrieel**  
**Functie** : **Industrieel schoonmaker**  
**Functienr** : **4.06**

### **Doel**

Schoonhouden van productie-apparatuur en productieruimtes.

### **Organisatie**

Directe chef : bedrijfsleider, met 40 tot 80 medewerkers danwel chef monteur, met 2 tot 5 medewerkers.

Ondergeschikten : geen.

### **Voornaamste taken/verantwoordelijkheden**

Schoonmaken van productie-installaties door afsteken van deegresten, afborstelen/steken van verbrandingsresten van ovens, nat boenen van gedeeltes van deegverwerkingsapparatuur, e.d.;

Schoonmaken van vloeren en wanden in productieruimtes, zowel handmatig als met behulp van veegapparatuur, gebruik makend van daartoe aangewezen schoonmaakmiddelen.

Afvoeren van verzameld vuil naar vuilcontainer.

Afhankelijk van de takenverdeling, verrichten van werkzaamheden als:

- . beheren van schoonmaakapparatuur en van de voorraad schoonmaakmiddelen; afroepen van aanvullingen;
- . handmatig transporteren van goederen in en naar productieruimtes, met behulp van steek- of duwwagens.

**Bedrijfstype** : **Industrieel**  
**Functie** : **Mechanisch monteur**  
**Functienr** : **4.07**

### **Doel**

In goede staat van werking houden van het mechanische gedeelte van de productie-apparatuur;  
bijdragen aan de verbetering van productie-installaties en overige mechanische apparatuur.

### **Organisatie**

Directe chef : bedrijfsleider met 40 tot 80 medewerkers, dan wel chef monteur, met 2 tot 5 medewerkers.  
Ondergeschikten : geen.

### **Voornaamste taken/verantwoordelijkheden**

Verhelpen van mechanische storingen aan productie-installaties, hulpapparatuur en overige installaties/apparaten op het bedrijfsterrein.

Uitvoeren van werkzaamheden t.b.v. onderhoud en reparatie van productie-installaties, hydraulische en pneumatische apparatuur, leidingsystemen, hulpmiddelen, etc. op werktuigkundig gebied, aan de hand van werkopdrachten en/of aanwijzingen van directe chef.

Uitwerken van voorstellen voor mechanische verbeteringen aan installaties, t.b.v. het oplossen van hardnekkige storingen of ter praktische uitwerking van globale opdrachten/ aanwijzingen. Maken van schetsen en tekeningen, uitzoeken van te gebruiken materialen en componenten.

Aanbrengen van modificaties aan bestaande installaties, volgens opdracht of tekening. Begeleiden van externe monteurs daarbij, in geval van meer omvangrijke projecten of bij de installatie van nieuwe apparatuur. Zorgen voor juiste aansluiting van nieuwe/gewijzigde installaties aan de bestaande technische infrastructuur; construeren en monteren van daarbij benodigde of te wijzigen mechanische hulpvoorzieningen (leidingen, rollenbanen, kabelgoten, bordessen, etc.).

Reviseren van gedemonteerde installatiedelen.

Verrichten van werkplaatsbewerkingen als draaien en frezen (normale toleranties), boren, tappen, lassen, slijpen, draadsnijden, alsmede van de gangbare handmatige bewerkingen.

Registreren van bestede manuren en verbruikte materialen.

Afhankelijk van de takenverdeling, verrichten van werkzaamheden als:

- . verhelpen van eenvoudige elektrische storingen als losse bedrading, kapotte schakelaars en relais, etc.;
- . uitvoeren van kleine bouwkundige onderhoudswerkzaamheden;
- . beheren van de voorraad reserve-onderdelen en technische hulpmaterialen;
- . assisteren/instrueren van productiemedewerkers bij het schoonhouden van productie-installaties;
- . intern transporteren van niet-productiegebonden goederen en technische materialen.

**Bedrijfstype** : Ambachtelijk/Industrieel  
**Functie** : Algemeen onderhoudsman/monteur  
**Functienr** : 4.08

### **Doel**

In goede staat van werking houden van het mechanische gedeelte van de productie-apparatuur;  
verrichten van algemeen onderhoudswerk in bakkerij en winkels.

### **Organisatie**

Directe chef : ondernemer, dan wel bedrijfsleider, met 10 tot 40 medewerkers.

Ondergeschikten : geen.

### **Voornaamste taken/verantwoordelijkheden**

Verhelpen van mechanische storingen aan productie-installaties, hulpapparatuur, overige installaties, apparaten en technische voorzieningen in de bakkerij.

Uitvoeren van preventief onderhoud aan productie-installaties en overige apparatuur, aan de hand van onderhoudsvoorschriften en zelf opgebouwde ervaring.

Uitvoeren van klein onderhouds- en reparatiewerk van diverse aard, in bakkerij en winkels, zoals:

- . mechanische reparaties aan hulpapparatuur of technische voorzieningen (ovenwagens, rollenbanen);
- . storingsopheffing en wisseling van onderdelen van winkelapparatuur;
- . loodgieterswerk aan sanitaire voorzieningen en wastafels;
- . klein elektrisch werk als repareren/verplaatsen van stopcontacten en schakelaars, leggen van bedradingen, verwisselen van lampen/TL-buizen;
- . eenvoudig bouwkundig, timmermans- en schilderwerk (herstellen muren, hang- en sluitwerk).

Repareren van onderdelen, uitvoeren van werkplaatsbewerkingen met overwegend hand-apparatuur.

Beheren van een eigen voorraad onderdelen en gereedschappen. Regelen van het eigen werk door het maken van afspraken met filiaalhouders en ingeschakelde derden.

Afhankelijk van de takenverdeling, verrichten van werkzaamheden als:

- . verrichten van ondersteunende werkzaamheden in de bakkerij;
- . beheren van voorraden schoonmaakhulpmiddelen, toezien op schoonmaakwerkzaamheden.

**Bedrijfstype** : Industrieel  
**Functie** : Onderhoudsmonteur (elektronisch/elektrisch)  
**Functienr** : 4.09

### **Doel**

In goede staat van werking houden van het besturingstechnische (elektronische) en elektrische gedeelte van de productie-apparatuur.

### **Organisatie**

Directe chef : bedrijfsleider, met 40 tot 80 medewerkers, dan wel chef monteur, met 2 tot 6 medewerkers.

Ondergeschikten : geen.

### **Werkgebied**

De productie-installaties worden grotendeels door losstaande (niet gekoppelde) PLC-systemen bestuurd.

### **Voornaamste taken/verantwoordelijkheden**

Verhelpen van storingen aan besturingseenheden van productie-installaties, weeg- en doseersystemen en aan de daarmee verbonden sensoren, opnemers en pneumatische/hydraulische overbrengingen. Stellen van diagnoses m.b.v. het doormeten van systemen aan de hand van schema's (t/m de in- en uitgangen van PLC's) en het uitlezen van de geheugeninhoud van PLC's. Verwisselen van componenten en printplaten.

Verhelpen van storingen aan sterkstroominstallaties, elektromotoren, verlichting, zwakstroominstallaties, schakel- en besturingskasten.

Aanleggen/wijzigen van elektrische en elektronische installaties, dan wel van delen daarvan, volgens opdracht en/of tekening. Samenstellen en bedraden van schakelkasten. Uitvoeren van daarmee verband houdende (eenvoudige) mechanische werkzaamheden.

Actueel houden en bijwerken van tekeningen en schema's.

Registreren van manuren en verbruikte materialen.

Afhankelijk van de takenverdeling, verrichten van werkzaamheden als:

- . beheren van voorraden reserve-onderdelen, hulpmaterialen en/of gereedschappen;
- . verlenen van assistentie bij mechanische onderhoudswerkzaamheden.



**Bedrijfstype** : Industrieel  
**Functie** : Elektronica-/elektromonteur  
**Functienr** : 4.10

### **Doel**

In goede staat van werking houden van het besturingstechnische (elektronische) en elektrische gedeelte van de productie-apparatuur.

### **Organisatie**

Directe chef : bedrijfsleider, met 40 tot 80 medewerkers, dan wel chef monteur, met 2 tot 6 medewerkers.

Ondergeschikten : geen.

### **Werkgebied**

De productie-installaties worden grotendeels door onderling gekoppelde PLC-systemen bestuurd, c.q. er is sprake van een geïntegreerd netwerk, monitoring van installaties vanuit een centraal punt dan wel controlekamer opstellingen.

### **Voornaamste taken/verantwoordelijkheden**

Verhelpen van storingen aan besturingseenheden van productie-installaties, weeg- en doseersystemen en aan de daarmee verbonden sensoren, opnemers en pneumatische/ hydraulische overbrengingen. Stellen van diagnoses m.b.v. het doormeten van systemen aan de hand van schema's (t/m de in- en uitgangen van PLC's) en het uitlezen van de geheugeninhoud van PLC's. Verwisselen van componenten en printplaten, corrigeren van fouten in de besturingsprogrammatuur van PLC's.

Uitwerken van voorstellen voor verbeteringen aan besturingssystemen, t.b.v. het oplossen van hardnekkige storingen of in de praktijk voorkomende bedieningsproblemen.

Aanbrengen van modificaties aan bestaande besturingssystemen, volgens goedgekeurde specificaties of tekening. Modifieren van PLC-programmatuur. Begeleiden van externe monteurs daarbij, in geval van meer omvangrijke projecten of bij de installatie van nieuwe systemen. Zorgen voor juiste aansluiting van nieuwe/gewijzigde installaties aan de bestaande technische infrastructuur.

Verhelpen van storingen aan sterkstroominstallaties, elektromotoren, verlichting, zwakstroominstallaties, schakel- en besturingskasten.

Aanleggen/wijzigen van elektrische en elektronische installaties, dan wel van delen daarvan, volgens opdracht en/of tekening. Samenstellen en bedraden van schakelkasten. Uitvoeren van daarmee verband houdende (eenvoudige) mechanische werkzaamheden.

Actueel houden en bijwerken van tekeningen en schema's.  
Registreren van manuren en verbruikte materialen.

Afhankelijk van de takenverdeling, verrichten van werkzaamheden als:

- . beheren van voorraden reserve-onderdelen, hulpmaterialen en/of gereedschappen;
- . verlenen van assistentie bij mechanische onderhoudswerkzaamheden.

**Bedrijfstype** : **Industrieel**  
**Functie** : **Medewerker kantine/huishoudelijke dienst**  
**Functienr** : **5.01**

### **Doel**

Verstrekken van dranken en snacks; schoonhouden van kantoorruimtes en was- en kleedruimtes.

### **Organisatie**

Directe chef : chef interne dienst of chef administratie, met 2 tot 5 medewerkers.  
Ondergeschikten : geen.

### **Voornaamste taken/verantwoordelijkheden**

Op peil houden van de kantinevoorraden. Afroepen van dagverse producten (brood, melk, etc.) bij leverancier, afgestemd op verwacht verbruik; periodiek aanvullen van voorraden houdbare artikelen. Aftekenen van ontvangstbonnen en overdragen aan administratie. Dagelijks inrichten van de kantine.

Bereiden van koffie, thee en etenswaren. Uitgeven en afrekenen van etenswaren en dranken in de kantine. Registreren van uitgiftes, afdragen van kasgelden.

Serveren van dranken bij vergaderingen of bijeenkomsten. Schoonhouden en bijvullen van drankenautomaten.

Schoonmaken van kantoorruimtes, kantine, gangen/trappenhuizen, was- en kleedruimtes en sanitaire groepen, door middel van vegen, dweilen en nat afnemen met daartoe aangewezen schoonmaakmiddelen.

Afhankelijk van de takenverdeling, verrichten van werkzaamheden als:

- . beheren van schoonmaakhulpmiddelen en van voorraden toiletpapier, schoonmaakmiddelen, e.d.; afroepen van aanvullingen;
- . vervangen van handdoeken, bijvullen van handdoekautomaten en aanvullen van toiletpapier;
- . afvoeren van verzameld vuil naar vuilcontainer.

**Bedrijfstype** : **Industrieel**  
**Functie** : **Huishoudelijk schoonmaker**  
**Functienr** : **5.02**

### **Doel**

Schoonhouden van kantoorruimtes en was- en kleedruimtes.

### **Organisatie**

Directe chef : chef interne dienst of chef administratie, met 2 tot 5 medewerkers.  
Ondergeschikten : geen.

### **Voornaamste taken/verantwoordelijkheden**

Schoonmaken van kantoorruimtes, kantine, gangen/trappenhuizen, was- en kleedruimtes en sanitaire groepen, door middel van vegen, dweilen en nat afnemen met daartoe aangewezen schoonmaakmiddelen.

Vervangen van handdoeken, bijvullen van handdoekautomaten en aanvullen van toiletpapier.

Schoonhouden en bijvullen van drankenautomaten.

Afhankelijk van de takenverdeling, verrichten van werkzaamheden als:

- . beheren van schoonmaakhulpmiddelen en van voorraden toiletpapier, schoonmaakmiddelen, e.d., afroepen van aanvullingen;
- . afvoeren van verzameld vuil naar vuilcontainer.

**Bedrijfstype** : **Ambachtelijk/industrieel**  
**Functie** : **Administratief medewerker**  
**Functienr** : **6.01**

### **Doel**

Administratief verwerken van bestellingen en facturen; leveren van algemene administratieve ondersteuning.

### **Organisatie**

Directe chef : ondernemer danwel chef administratie met 1 tot 5 medewerkers.  
Ondergeschikten : geen.

### **Voornaamste taken/verantwoordelijkheden**

Telefonisch opnemen van bestellingen. Inbrengen van bestellingen in computersysteem, danwel registreren op formulieren. Maken van verzamelstaten voor de dagproductie, c.q. laten uitdraaien daarvan. Sorteren en gereed leggen van afleverbonnen.

Administratief verwerken van door chauffeurs ingeleverde afgetekende afleverbonnen. Inbrengen van gerealiseerde leveringen in computersysteem. Periodiek uitdraaien van facturen, danwel samenstellen van facturen aan de hand van verzamelde afleverbonnen en prijslijsten.

Bijhouden van archief van kopiefacturen, productiestaten, correspondentie en andere documenten.

Aannemen van telefoon, verstrekken van feitelijke informatie over bedrijf en producten, doorverbinden van gesprekken.

Afhankelijk van de takenverdeling, verrichten van ondersteunende administratieve werkzaamheden als:

- . overnemen van gegevens op verzamellijsten;
- . verrichten van tellingen;
- . bijhouden van aanwezigheidsregistraties;
- . typen van brieven en andere stukken;
- . gereed maken voor verzending van facturen en brieven.

**Bedrijfstype** : **Industrieel**  
**Functie** : **Medewerker financiële administratie**  
**Functienr** : **6.02**

### **Doel**

Bewaken van in- en uitgaande betalingen; verrichten van boekingen en registraties ten behoeve van de financiële administratie.

### **Organisatie**

Directe chef : chef-administratie, met 1 tot 5 medewerkers.  
Ondergeschikten : geen.

### **Voornaamste taken/verantwoordelijkheden**

Administratief bewaken van debiteuren. Aanmaken van facturen (laten uitdraaien), boeken van uitgaande facturen en van inkomende debiteurenbetalingen, controleren van debiteurensaldi en manen van debiteuren volgens procedure.

Controleren van crediteurfacturen aan bestelbonnen, uitzoeken van de oorzaak van eventuele afwijkingen, corrigeren van een en ander met leveranciers. Coderen en boeken van crediteurfacturen en uitgaande betalingen.

Bijhouden van voorraadadministraties (grondstoffen, verpakkingsmateriaal, e.d.). Boeken van voorraadmutaties aan de hand van ontvangst- en uitgiftebonnen. Signaleren van het overschrijden van minimum voorraadniveaus.

Administratief verwerken van urenregistraties. Gereed maken van de basisgegevens voor de loonadministratie.

Afhankelijk van de takenverdeling, verrichten van werkzaamheden als:

- . opstellen van overzichten op basis van in de boekhouding opgenomen gegevens, volgens voorgeschreven model;
- . bijhouden van eenvoudige handmatige registraties of deeladministraties; daarin verwerken van aangeleverde gegevens;
- . verrichten van tellingen, samenstellen van staten volgens voorgeschreven model, e.d.;
- . bijhouden van een kleine kas; boeken van kasmutaties.

**Bedrijfstype** : **Industrieel**  
**Functie** : **Receptionist/telefonist**  
**Functienr** : **6.03**

### **Doel**

Tot stand brengen van telefoongesprekken; opvangen van bezoekers.

### **Organisatie**

Directe chef : chef-administratie, met 1 tot 5 medewerkers.  
Ondergeschikten : geen.

### **Voornaamste taken/verantwoordelijkheden**

Afhandelen van in- en uitgaande telefoongesprekken. Doorverbinden van gesprekken, opnemen en doorgeven van boodschappen voor afwezige medewerkers.

Te woord staan van bezoekers. Aankondigen van bezoek bij betrokken functionarissen en doorverwijzen.

Registreren van ziek- en hersteldmeldingen. Doorgeven van meldingen aan de betreffende instantie(s) en aan de leiding van de betreffende afdeling.

Serveren van koffie, thee en andere dranken bij vergaderingen of bijeenkomsten.

Afhankelijk van de takenverdeling, verrichten van ondersteunende administratieve werkzaamheden als:

- . typen van notities, lijsten e.d. vanaf concept (incidenteel);
- . invouwen en frankeren van uitgaande post;
- . archiveren van kopiefacturen.

**Bedrijfstype** : **Industrieel**  
**Functie** : **Secretaris**  
**Functienr** : **6.04**

### **Doel**

Verrichten van secretariaatswerkzaamheden voor directie, bedrijfsleiding en stafmedewerkers.

### **Organisatie**

Directe chef : directeur, met 50 tot 200 medewerkers.  
Ondergeschikten : geen.

### **Voornaamste taken/verantwoordelijkheden**

Opstellen van standaardmatige brieven (in de Nederlandse taal), volgens voorbeelden en conform aanwijzingen. Typen van brieven en notities in de Nederlandse taal vanaf concept of dictafoon en in één vreemde taal (vanaf concept) met behulp van een tekstverwerker. Zorgen voor ondertekening en verzending.

Aannemen van telefoongesprekken voor directieleden en stafmedewerkers. Zelf afwikkelen van routinematige vragen, opnemen van boodschappen danwel doorverbinden van gesprekken.

Bijhouden van de agenda van directieleden en stafmedewerkers. Maken van afspraken voor hen, volgens richtlijnen.

Bijhouden van het archief voor directie en staf. Zorgen voor efficiënte archiefindeling, opbergen van stukken, periodiek schonen van het archief (in overleg).

Serveren van koffie, thee en overige dranken; op verzoek regelen en serveren van broodjes of eenvoudige snacks.

Afhankelijk van de takenverdeling, verrichten van werkzaamheden als:

- . bijhouden van verkoop- of productieregistraties, op basis van aangeleverde gegevens;
- . opstellen van overzichten uit bijgehouden registraties, volgens voorgeschreven model;
- . registreren van ziek- en hersteldmeldingen.



**Bedrijfstype** : **Industrieel**  
**Functie** : **Medewerker administratie (crediteuren/debiteuren)**  
**Functienr** : **6.05**

### **Doel**

Administratief verwerken van inkoop- en verkoopfacturen.

### **Organisatie**

Directe chef : chef-administratie, met 1 tot 5 medewerkers.  
Ondergeschikten : geen.

### **Voornaamste taken/verantwoordelijkheden**

Verwerken van crediteuren-facturen. Controleren van facturen aan de hand van bestelbonnen; laten corrigeren van eventuele fouten (prijzen, geleverde aantallen) door leverancier. Controleren en boeken van facturen. Gereedmaken van betalingen aan de hand van geautomatiseerde betaallijst.

Aanmaken (laten uitdraaien) van verkoopfacturen en uitvoeren van controles daarop; zonodig aanvullen van ontbrekende gegevens. Boeken, verzenden en archiveren van verkoopfacturen.

Controleren van debiteurensaldi, aan de hand van geautomatiseerde debiteurenlijst. Manen van debiteuren volgens procedure.

Afhankelijk van de takenverdeling, verrichten van werkzaamheden als:

- . bijhouden van eenvoudige handmatige registraties of deeladministraties; daarin verwerken van aangeleverde gegevens;
- . verrichten van tellingen, samenstellen van staten volgens voorgeschreven model e.d.;
- . bijhouden van een kleine kas, boeken van kasmutaties.

**Bedrijfstype** : **Industrieel**  
**Functie** : **Medewerker administratie (debiteuren/bank)**  
**Functienr** : **6.06**

### **Doel**

Administratief verwerken van verkoopfacturen en van betalingen.

### **Organisatie**

Directe chef : chef-administratie, met 1 tot 5 medewerkers.  
Ondergeschikten : geen.

### **Voornaamste taken/verantwoordelijkheden**

Aanmaken (laten uitdraaien) van verkoopfacturen en uitvoeren van controles daarop; zonodig aanvullen van ontbrekende gegevens. Boeken, verzenden en archiveren van verkoopfacturen.

Controleren van debiteurensaldi, aan de hand van geautomatiseerde debiteurenlijst.  
Manen van debiteuren volgens procedure.

Verwerken van in- en uitgaande betalingen. Coderen en boeken van betalingen aan de hand van bankafschriften.

Afhankelijk van de takenverdeling, verrichten van werkzaamheden als:

- . bijhouden van eenvoudige handmatige registraties of deeladministraties; daarin verwerken van aangeleverde gegevens;
- . verrichten van tellingen, samenstellen van staten volgens voorgeschreven model e.d.;
- . bijhouden van een kleine kas, boeken van kasmutaties.

**Bedrijfstype** : **Industrieel**  
**Functie** : **Medewerker administratie (crediteuren/voorraden)**  
**Functienr** : **6.07**

### **Doel**

Administratief verwerken van inkoopfacturen; bijhouden van voorraadadministraties.

### **Organisatie**

Directe chef : chef-administratie, met 1 tot 5 medewerkers.  
Ondergeschikten : geen.

### **Voornaamste taken/verantwoordelijkheden**

Verwerken van crediteuren-facturen. Controleren van facturen aan de hand van bestelbonnen; laten corrigeren van eventuele fouten (prijzen, geleverde aantallen) door leverancier. Controleren en boeken van facturen. Gereedmaken van betalingen aan de hand van geautomatiseerde betaallijst.

Bijhouden van voorraadadministraties (grondstoffen, verpakkingsmaterialen, e.d.). Boeken van voorraadmutaties aan de hand van ontvangst- en uitgiftebonnen. Signaleren van het overschrijden van minimum voorraadniveaus.

Afhankelijk van de takenverdeling, verrichten van werkzaamheden als:

- . bijhouden van eenvoudige handmatige registraties of deeladministraties; daarin verwerken van aangeleverde gegevens;
- . verrichten van tellingen, samenstellen van staten volgens voorgeschreven model e.d.;
- . bijhouden van een kleine kas, boeken van kasmutaties.

**Bedrijfstype** : **Industrieel**  
**Functie** : **Medewerker salarisadministratie**  
**Functienr** : **6.08**

### **Doel**

Vorbereiden en controleren van de salarisverwerking.

### **Organisatie**

Directe chef : chef-administratie, met 1 tot 5 medewerkers.  
Ondergeschikten : geen.

### **Voornaamste taken/verantwoordelijkheden**

Gereedmaken van brutoloongegevens voor de salarisverwerking. Daartoe verwerken van urenregistraties en toepassen van de CAO-regelingen daarop. Aanmaken van informatiedrager voor extern bureau; controleren en zonodig corrigeren van terugontvangen salarisstroken. Melden van correcties aan directe chef (ten behoeve van de boekhoudkundige afwikkeling).

Uitleg geven aan medewerkers over de verwerkte looncomponenten.

Afwikkelen van ziek- en hersteldmeldingen met de betreffende instantie(s).

Afhankelijk van de takenverdeling, verrichten van werkzaamheden als:

- . bijhouden van eenvoudige handmatige registraties of deeladministraties; daarin verwerken van aangeleverde gegevens;
- . verrichten van tellingen, samenstellen van staten volgens voorgeschreven model e.d.;
- . bijhouden van een kleine kas, boeken van kasmutaties.

**Bedrijfstype** : **Industrieel**  
**Functie** : **Medewerker administratie (crediteuren)**  
**Functienr** : **6.09**

### **Doel**

Administratief verwerken van inkoopfacturen.

### **Organisatie**

Directe chef : chef-administratie, met 1 tot 5 medewerkers.  
Ondergeschikten : geen.

### **Voornaamste taken/verantwoordelijkheden**

Verwerken van crediteuren-facturen. Controleren van facturen aan de hand van bestelbonnen; laten corrigeren van eventuele fouten (prijzen, geleverde aantallen) door leverancier. Controleren en boeken van facturen. Gereedmaken van betalingen aan de hand van een geautomatiseerde betaallijst.

Afhankelijk van de takenverdeling, verrichten van werkzaamheden als:

- . opstellen van overzichten op basis van in de boekhouding opgenomen gegevens, volgens voorgeschreven model;
- . bijhouden van eenvoudige handmatige registraties of deeladministraties; daarin verwerken van aangeleverde gegevens;
- . verrichten van tellingen, samenstellen van staten volgens voorgeschreven model e.d.;
- . bijhouden van een kleine kas, boeken van kasmutaties.

**Bedrijfstype** : **Industrieel**  
**Functie** : **Medewerker administratie (facturering)**  
**Functienr** : **6.10**

### **Doel**

Administratief verwerken van verkoopfacturen.

### **Organisatie**

Directe chef : chef-administratie, met 1 tot 5 medewerkers.  
Ondergeschikten : geen.

### **Voornaamste taken/verantwoordelijkheden**

Aanmaken (laten uitdraaien) van verkoopfacturen en uitvoeren van controles daarop; zonodig aanvullen van ontbrekende gegevens. Verzenden en archiveren van verkoopfacturen.

Afhankelijk van de takenverdeling, verrichten van werkzaamheden als:

- . bijhouden van eenvoudige handmatige registraties of deeladministraties; daarin verwerken van aangeleverde gegevens;
- . verrichten van tellingen, samenstellen van staten volgens voorgeschreven model e.d.;
- . bijhouden van een kleine kas, boeken van kasmutaties.

**Bedrijfstype** : **Ambachtelijk/industrieel**  
**Functie** : **Bezorger**  
**Functienr** : **7.01**

### **Doel**

Verkopen van alle producten uit het assortiment bij klanten thuis.

### **Organisatie**

Directe chef : ondernemer, met 2 tot 15 medewerkers in de verkoop.  
Ondergeschikten : geen.

### **Voornaamste taken/verantwoordelijkheden**

Gereedmaken van de bezorgroute door:

- . volgens de bestel-/routelijst aftellen van producten en verzamelen in kratten;
- . gereed maken van individuele bestellingen (aftellen en verpakken van gebak etc.);
- . laden van de bestelauto zodanig, dat transportschade wordt vermeden.

Afwerken van de bezorgroute door het bezoeken van de klanten volgens de routelijst, opnemen en bijeen zoeken van de bestellingen en afrekenen met de klant.

Attent zijn op en benutten van verkoopmogelijkheden. Noteren van (veranderingen in) bestellingen. Attent zijn op juiste geldbehandeling.

Oplossen van vragen, klachten etc. van de klant danwel informeren van de ondernemer, ter afhandeling van de klachten/problemen.

Afsluiten van de gereden bezorgroute door het uitladen van retouren en beschadigingen; administratief afsluiten van de bezorging. Afdragen/verrekenen van de ontvangsten met de ondernemer.

In goede staat houden van de bestelauto door dagelijks schoonmaken van de vrachtruimte. Periodiek wassen van de bestelauto. Dagelijks controleren van koelwater- en smeeroliepeil. Signaleren aan de ondernemer van te verrichten periodiek onderhoud, storingen etc..

**Bedrijfstype** : **Ambachtelijk/industrieel**  
**Functie** : **Filiaalhouder**  
**Functienr** : **8.01**

### **Doel**

Verkopen van het assortiment; beheren van de winkel.

### **Organisatie**

Directe chef : ondernemer, met doorgaans meer dan twee verkoop-FTE's.  
Ondergeschikten : 1 tot 4 verkopers (vaktechnisch).

### **Voornaamste taken/verantwoordelijkheden**

Coördineren van en toezien op de werkzaamheden in winkel/verkooppunt, o.a.

bestaande uit:

- . vullen en bijgevoerd houden van de winkel (vitrine, rekken/schappen);
- . verkopen van producten aan klanten, geven van advies en beantwoorden van vragen;
- . afbakken van producten met behulp van bake-off-oven (indien van toepassing);
- . afrekenen van verkopen;
- . opnemen van bestellingen;
- . schoonmaken/opruimen van de winkel en het winkelmagazijn.

Verrichten van alle voorkomende werkzaamheden op het gebied van klantenbenadering, advies, verkopen en afrekenen.

Verrichten van werkzaamheden in het kader van het winkelbeheer zoals het bijhouden van de voorraad doorverkoopartikelen en plaatsen van bestellingen (vaste leverancier), schatten van de verkoop voor de volgende dag (brood, vers banket) en opgeven van bestellingen, geven van aanwijzingen en instructies aan de verkopers inzake klantbenadering en optreden.

Oplossen van bijzondere problemen in de winkel. Behandelen van klachten van klanten volgens richtlijnen van de ondernemer. Zonodig waarschuwen van de ondernemer ter afhandeling van de klachten/problemen.

Afslaan van de kassa (na einde werktijd); afdragen en verantwoorden van gelden.

Verkoopkrachtig houden van de winkel. Bevorderen van een positieve winkelindruk door voorkomend optreden en actieve verkoopondersteuning.

Afhankelijk van de takenverdeling, verrichten van werkzaamheden zoals:

- . opstellen van aanwezigheidsrooster voor de verkopers;
- . oproepen van oproepkrachten;
- . inrichten van etalage(s);
- . bijhouden van de winkeladministratie (omzetten, verkopen).



**Bedrijfstype** : **Ambachtelijk/industrieel**  
**Functie** : **1e Verkoper**  
**Functienr** : **8.02**

### **Doel**

Verkopen van alle producten uit het assortiment.

### **Organisatie**

Directe chef : ondernemer, danwel filiaalhouder met doorgaans twee verkoop-FTE's.  
Ondergeschikten : geen.

### **Voornaamste taken/verantwoordelijkheden**

Gereedmaken van winkel/verkooppunt door het bijvullen van voorraden vanuit magazijn danwel (vers) product vanuit tussenopslag of koeling. Snijden (met behulp van snijmachine) en handmatig verpakken van brood. Gevuld houden van het presentatiemeubilair.

Bedienen van klanten waaronder het beantwoorden van vragen over product (samenstelling, houdbaarheid, bewaarwijze, presentatiewijze, toepassingscombinaties e.d.). Raadplegen van (brood- of banket)bakker bij diepergaande vragen. Attent zijn op en benutten van verkoopmogelijkheden (doorverkoop-artikelen, productcombinaties).

Aanslaan van het verkoopbedrag; afrekenen met de klant. Attent zijn op juiste geldbehandeling.

Behandelen/oplossen van bijzondere problemen, klachten etc. van klanten, volgens richtlijnen van de ondernemer, ook inzake problemen door verkopers gemeld. Geven van aanwijzingen en instructies aan verkopers inzake probleem/klachtbehandeling en inzake benaderen van klanten.

Uitvoeren van bijzondere wensen van klanten zoals reservering, bestelling, voorsnijden van diepvriesgebak etc. Registreren van bestellingen met nadere gegevens.

Schoonmaken/opruimen van de winkel en het winkelmagazijn.

Afhankelijk van de takenverdeling, verrichten van werkzaamheden zoals:

- . gereedmaken van klantenbestellingen;
- . afwegen/tellen en verpakken van producten ten behoeve van de winkelverkoop;
- . vervangen van de filiaalhouder bij diens afwezigheid;
- . afbakken (in de winkel) van producten, met behulp van bake-off-oven.

**Bedrijfstype** : **Ambachtelijk/industrieel**  
**Functie** : **Verkoper**  
**Functienr** : **8.03**

### **Doel**

Verkopen van alle producten uit het assortiment.

### **Organisatie**

Directe chef : ondernemer, danwel filiaalhouder met doorgaans twee verkoop-FTE's.  
Ondergeschikten : geen.

### **Voornaamste taken/verantwoordelijkheden**

Gereedmaken van winkel/verkooppunt door het bijvullen van voorraden vanuit magazijn danwel (vers) product vanuit tussenopslag of koeling. Snijden (met behulp van snij-machine) en handmatig verpakken van brood. Gevuld houden van het presentatiemeubilair.

Bedienen van klanten waaronder het beantwoorden van vragen over product (samenstelling, houdbaarheid, bewaarwijze, presentatiewijze, toepassingscombinaties e.d.). Raadplegen van (brood- of banket)bakker bij diepergaande vragen. Attent zijn op en benutten van verkoopmogelijkheden (doorverkoop-artikelen, productcombinaties).

Aanslaan van het verkoopbedrag; afrekenen met de klant. Attent zijn op juiste geldbehandeling.

Uitvoeren van bijzondere wensen van klanten zoals reservering, bestelling, voorsnijden van diepvriesgebak etc. Registreren van bestellingen met nadere gegevens.

Schoonmaken/opruimen van de winkel en het winkelmagazijn.

Afhankelijk van de takenverdeling, verrichten van werkzaamheden zoals:

- . gereedmaken van klantenbestellingen;
- . afwegen/tellen en verpakken van producten ten behoeve van de winkelverkoop.

**Bedrijfstype** : **Ambachtelijk/industrieel**  
**Functie** : **Verkoper (winkel met bake-off)**  
**Functienr** : **8.04**

### **Doel**

Verkopen van alle producten uit het assortiment.

### **Organisatie**

Directe chef : ondernemer, danwel filiaalhouder met doorgaans twee verkoop-FTE's.  
Ondergeschikten : geen.

### **Voornaamste taken/verantwoordelijkheden**

Gereedmaken van winkel/verkooppunt door het bijvullen van voorraden vanuit magazijn danwel (vers) product vanuit tussenopslag of koeling. Snijden (met behulp van snijmachine) en handmatig verpakken van brood. Gevuld houden van het presentatiemeubilair (vitrine, schappen/rekken).

Bedienen van klanten waaronder het beantwoorden van vragen over product (samenstelling, houdbaarheid, bewaarwijze, presentatiewijze, toepassingscombinaties e.d.). Raadplegen van (brood- of banket)bakker bij diepergaande vragen. Attent zijn op en benutten van verkoopmogelijkheden (doorverkoop-artikelen, productcombinaties).

Verzorgen van het in de winkel afbakken van producten met behulp van bake-off oven. Instellen van oven (temperatuur, tijd). Vullen van oven met te bakken producten (uit koeling) en zorgen voor steeds beschikbaar hebben van vers gebakken product, een en ander in overleg met en op aanwijzingen van filiaalhouder of ondernemer. Controleren van het product op gaarheid (uiterlijke beoordeling) en zonodig bijregelen van de instellingen.

Aanslaan van het verkoopbedrag; afrekenen met de klant. Attent zijn op juiste geldbehandeling.

Uitvoeren van bijzondere wensen van klanten zoals reservering, bestelling, voorsnijden van diepvriesgebak etc. Registreren van bestellingen met nadere gegevens.

Schoonmaken/opruimen van de winkel en het winkelmagazijn.

Afhankelijk van de takenverdeling, verrichten van werkzaamheden zoals:

- . gereedmaken van klantenbestellingen;
- . afwegen/tellen en verpakken van producten ten behoeve van de winkelverkoop.

**Bedrijfstype** : **Ambachtelijk/industrieel**  
**Functie** : **Verkoper/serveerder**  
**Functienr** : **8.05**

### **Doel**

Verkopen van alle producten uit het assortiment; bedienen van gasten.

### **Organisatie**

Directe chef : ondernemer, danwel filiaalhouder met doorgaans twee verkoop-FTE's.  
Ondergeschikten : geen.

### **Voornaamste taken/verantwoordelijkheden**

Gereedmaken van de tearoom, lunchroom of koffieshop door:

- . dekken van tafels (serviesgoed, bestek etc.);
- . gereedmaken van te verkopen producten zoals het bereiden van koffie en thee, het snijden van vleeswaren etc., een en ander volgens aanwijzingen van ondernemer of filiaalhouder over hoeveelheden/aantallen e.d.

Bedienen van gasten door het opnemen en uitvoeren van bestellingen (smeren en beleggen van broodjes, bereiden van eenvoudige snacks en broodgerechten). Serveren van het bestelde. Beantwoorden van vragen/wensen van gasten. Attent zijn op en benutten van verkoopmogelijkheden. Afrekenen met gasten. In nette staat brengen van de tafels (opruimen servieswerk).

Opruimen/afwassen van gebruikt serviesgoed en bestek. Opruimen/schoonmaken van het restaurant tegen/na het einde van de openingstijd.

Bedienen van klanten bij de winkelverkoop waaronder het beantwoorden van vragen over product (samenstelling, houdbaarheid, bewaarwijze, presentatiewijze, toepassingscombinaties e.d.). Raadplegen van (brood- of banket)bakker bij diepergaande vragen. Attent zijn op en benutten van verkoopmogelijkheden (doorverkoop-artikelen, productcombinaties).

Aanslaan van het verkoopbedrag; afrekenen met de klant. Attent zijn op juiste geldbehandeling.

Uitvoeren van bijzondere wensen van klanten zoals reservering, bestelling, voorsnijden van diepvriesgebak etc. Registreren van bestellingen met nadere gegevens.

Schoonmaken/opruimen van de winkel en het winkelmagazijn.

**Bedrijfstype** : **Industrieel**  
**Functie** : **Verkoper buitendienst**  
**Functienr** : **8.06**

### **Doel**

Bevorderen van de verkoop van producten van de onderneming.

### **Organisatie**

Directe chef : (commercieel) directeur, danwel verkoopleider, met 2 tot 10 medewerkers.  
Ondergeschikten : geen.

### **Voornaamste taken/verantwoordelijkheden**

Bezoeken van afnemers. Onder de aandacht brengen van nieuwe producten of diensten, bespreken van wensen en klachten. Treffen van (financiële) regelingen voor kleinere problemen. Melden van gesignaleerde problemen bij betrokken (productie-) afdelingen; zorgen voor correcte afwikkeling van toegezegde acties. Opstellen van bezoekrapporten.

Acquireren van nieuwe afnemers, met inachtneming van richtlijnen van directe chef. Voeren van oriënterende gesprekken, onderhandelen over voorwaarden. Opstellen van concept-overeenkomsten.

Signaleren van behoeften aan nieuwe producten of diensten, van nieuwe mogelijkheden in de markt, c.q. van meer structurele problemen in de bestaande verkoopkanalen. Voorstellen van acties om aan een en ander tegemoet te komen.

Samenstellen van de wekelijkse reclame-actie, binnen het kader van richtlijnen en een aangewezen productenpakket. (Laten) aanmaken van reclamemateriaal en zorgen voor verspreiding daarvan.

Volgen van het omzetverloop van afnemers. Op basis van verzameld cijfermateriaal, adviseren van afnemers over verkoopbevorderende activiteiten, bestelmethode, te voeren assortiment, inrichting van schappen, e.d. Op verzoek, geven van verkoopinstructies aan verkooppersoneel van de afnemer.

**Bedrijfstype** : **Industrieel**  
**Functie** : **Klantenbegeleider**  
**Functienr** : **8.07**

### **Doel**

Bevorderen van de omzet van afnemers.

### **Organisatie**

Directe chef : (commercieel) directeur, danwel verkoopleider met 2 tot 10 medewerkers.  
Ondergeschikten : geen.

### **Voornaamste taken/verantwoordelijkheden**

Samenstellen van de (wekelijkse) reclame-actie, binnen het kader van richtlijnen en een aangewezen productenpakket. (Laten) aanmaken van reclamemateriaal en zorgen voor verspreiding daarvan.

Volgen van het omzetverloop van afnemers. Op basis van verzameld cijfermateriaal, in contact treden met afnemers en adviseren over verkoopbevorderende activiteiten, bestelmethode, te voeren assortiment, inrichting van schappen, e.d. Daartoe o.a. bezoeken van afnemers.

In ontvangst nemen van klachten van afnemers. Melden van gesignaleerde problemen bij betrokken (productie-)afdelingen. Nemen van maatregelen ter correctie van gemaakte fouten; volgen van de effecten daarvan bij betrokken afnemers. Controleren van het opvolgen van intern genomen maatregelen.

Afhankelijk van de takenverdeling, verrichten van werkzaamheden als:

- . bijhouden van verkoopoverzichten;
- . beantwoorden van telefonische vragen over producten en dienstverlening van de onderneming;
- . opnemen van telefonisch doorgegeven correcties op bestellingen.

**Bedrijfstype** : **Industrieel**  
**Functie** : **Orderopnemer/medewerker binnendienst**  
**Functienr** : **8.08**

### **Doel**

Opnemen van bestellingen; administratief ondersteunen van verkoopactiviteiten.

### **Organisatie**

Directe chef : verkoopleider of chef-administratie, met 2 tot 10 medewerkers.  
Ondergeschikten : geen.

### **Voornaamste taken/verantwoordelijkheden**

Opbellen van afnemers, volgens belschema. Attenderen van afnemer op acties, opnemen van bestelling. Attenderen van afnemer op afwijking van normale bestelpatroon (op scherm zichtbaar).

Inbrengen van bestelling in computersysteem gebruikmakend van de door het systeem vereiste codes. Teruglezen van ingebrachte bestelling, corrigeren van door afnemer gesignaleerde fouten.

Tot uitvoering brengen van de (wekelijkse) reclame-actie. (Laten) aanmaken van reclamemateriaal en zorgen voor verspreiding daarvan.

In ontvangst nemen van klachten van afnemers. Nemen van maatregelen om foute bestellingen te corrigeren; melden van meer vergaande klachten bij directe chef. Tot uitvoering brengen van door directe chef aangegeven acties; controleren van correcte opvolging daarvan.

Verwerken van verkoopcijfers in overzichten, volgens aangegeven model. Signaleren van afwijkingen van gebruikelijke patronen.

Afhankelijk van de takenverdeling, verrichten van werkzaamheden als:

- . beantwoorden van telefonische vragen over producten en dienstverlening van de onderneming;
- . laten uitdraaien, sorteren en gereedleggen van afleverbonnen.

**Bedrijfstype** : **Industrieel**  
**Functie** : **Orderopnemer**  
**Functienr** : **8.09**

**Doel**

Opnemen van telefonische bestellingen.

**Organisatie**

Directe chef : verkoopleider of chef-administratie,  
met 2 tot 10 medewerkers.

Ondergeschikten : geen.

**Voornaamste taken/verantwoordelijkheden**

Opbellen van afnemers, volgens belschema. Attenderen van afnemer op acties, opnemen van bestelling. Attenderen van afnemer op afwijking van normale bestelpatroon (op scherm zichtbaar).

Inbrengen van bestelling in computersysteem gebruikmakend van de door het systeem vereiste codes. Teruglezen van ingebrachte bestelling, corrigeren van door afnemer gesignaleerde fouten.

Afhankelijk van de takenverdeling, verrichten van werkzaamheden als:

- . uitdraaien van bestel- en productielijsten;
- . bijhouden van totaallijsten van bestellingen; maken van verzamelstaten en verrichten van tellingen.



**Bedrijfstype** : **Industrieel**  
**Functie** : **Begeleider/instructeur bake-off**  
**Functienr** : **8.10**

### **Doel**

Bevorderen van de verkoop van bake-off producten door derden, door middel van begeleiding en instructie.

### **Organisatie**

Directe chef : (commercieel) directeur, danwel verkoopleider met 2 tot 10 medewerkers.  
Ondergeschikten : geen.

### **Voornaamste taken/verantwoordelijkheden**

Bezoeken van afnemers ten behoeve van instructies over en bevordering van omzetresultaten via bake-off producten. Uiteen zetten van werkmethoden, productbehandeling, bakfrequentie, machine-instelling en -bediening. Geven van demonstraties en instructies aan verkoopmedewerkers, begeleiden van de uitvoering door deze. In voorkomende gevallen instrueren van groepen verkopers in het eigen instructielokaal. Evalueren van de resultaten met de ondernemer/afnemer en doen van suggesties/voorstellen over het bereiken/behouden van de kwaliteit en de resultaten.

Bezoeken van afnemers door het maken van afspraken hetzij ten behoeve van periodiek begeleidingsbezoek, hetzij als gevolg van achterblijvende omzet, vragen/behoefte van afnemers e.d. Waarnemen van de verkoop-praktijksituatie ter plaatse, opsporen/vaststellen van verbeteringsmogelijkheden in assortiment, presentatie, bedrijfsvoering, verkoophandelingen, product- en toepassingskennis, klantenbenadering, machine/materialengebruik etc., een en ander via eigen waarneming en gesprekken met verkooppersoneel en/of ondernemer/afnemer. Ontwikkelen en uitbrengen van voorstellen tot verbetering/verandering, doorspreken daarvan met verkooppersoneel. Demonstreren/instrueren van de voorgestelde verbeteringen. Een en ander specifiek voor bake-off-producten of voor ondernemingsproducten in het algemeen.

**Bedrijfstype** : **Industrieel**  
**Functie** : **Orderopnemer/bestandsbeheerder**  
**Functienr** : **8.11**

### **Doel**

Beheren van de basisbestanden van geautomatiseerd orderverwerkingssysteem; opnemen en verwerken van klantenorders.

### **Organisatie**

Directe chef : verkoopleider of chef-administratie, met 2 tot 10 medewerkers.  
Ondergeschikten : geen.

### **Voornaamste taken/verantwoordelijkheden**

Actueel houden van de basisbestanden van het geautomatiseerde orderverwerkingssysteem door het inbrengen van, door directe chef of verkoopmedewerkers aangeleverde, klant- en productgegevens (artikelen, prijzen) in het systeem. Ook zelf signaleren van gewijzigde klantgegevens (b.v. afleveradres, contactpersoon) en deze inbrengen.

Signaleren van inconsistenties of onlogische gegevens in het systeem, doen van navraag daarover en zonodig corrigeren.

Verwerken van de door afnemers, met behulp van data-communicatieverbindingen, aangeleverde orders. Controleren van de, in bestanden van eigen systeem ingebrachte, orderregels op waarschijnlijke juistheid (passend in gebruikelijk bestelpatroon); telefonisch navraag doen bij twijfel en zonodig corrigeren. Overbrengen van goedgekeurde orders naar invoerbestanden van het orderverwerkingssysteem.

Verwerken van door afnemers, per fax of telefonisch, opgegeven orders. Ook zelf opbellen naar afnemers, volgens belschema. Attenderen van afnemer op afwijking van normale bestelpatroon (op scherm zichtbaar). Inbrengen van bestelling in geautomatiseerd systeem.

Verstrekken van order-informatie (in standaardvorm) aan verschillende interne betrokkenen (b.v. afdelingen verkoop, productie, magazijn) door het uitdraaien van diverse overzichten uit het geautomatiseerde systeem. Controleren van deze overzichten/lijsten, nazoeken van schijnbare onjuistheden; doorgeven aan belanghebbenden na eventuele correcties.

Handmatig samenstellen van diverse totaallijsten, gebruikmakend van door het geautomatiseerd systeem opgeleverde gegevens.

**Bedrijfstype** : **Ambachtelijk/industrieel**  
**Functie** : **Enkelvoudige functies**  
**Functienr** : **9.01**

### **Algemene kenmerken:**

Deze functies stellen beperkte eisen aan de functie vervuller, maar vragen van hem wel een reële en volwaardige arbeidsbijdrage.

De enkelvoudige functies hebben de volgende kenmerken:

- de werkzaamheden bestaan in principe uit één enkelvoudige taak (die uit een aantal afgeleide taken en handelingen kan bestaan), danwel uit een beperkt aantal enkelvoudige taken die afwisselend worden uitgevoerd;
- de werkzaamheden worden onder directe aansturing verricht; er bestaat geen noodzaak om tijdens het werk prioriteiten te stellen, om keuzes te maken, of om te reageren op onvoorziene gebeurtenissen;
- de werkzaamheden vragen geen specifieke vakkennis; men leert het werk door het na te doen; binnen enkele uren kan een medewerker de taak (dus alle daartoe uit te voeren handelingen) volledig beheersen;
- er is geen sprake van voortdurende tempodrang (tempodrang is de noodzaak om, aan een productie- of inpaklijn, de snelheid van een machine of van een voorgaande medewerker te volgen); de medewerker kan zijn werktempo (binnen redelijke grenzen) zelf bepalen; als de werkzaamheden aan een productielijn of machinestraat worden verricht, is het opgelegde tempo zodanig laag, dat dit niet belastend is;
- de werkzaamheden worden niet in ploegendienst verricht.

Een enkelvoudige functie kan (zoals hierboven aangegeven) uit meerdere enkelvoudige taken bestaan. In dat geval geldt de voorwaarde, dat iedere enkelvoudige taak een afgeronde hoeveelheid werk omvat, danwel een volledig karwei is. Het is niet de bedoeling, dat een medewerker met een enkelvoudige functie kortstondig op steeds wisselende werkplekken wordt ingezet.

### **Voorbeelden van enkelvoudige taken:**

Hieronder volgen enkele voorbeelden van enkelvoudige taken. Deze lijst van voorbeelden is niet uitputtend, omdat de precieze samenstelling van een enkelvoudige taak in ieder bedrijf anders kan zijn.

De onder één kopje vermelde werkzaamheden vormen tezamen één enkelvoudige taak.

### **Handmatig inpakwerk:**

- in zak doen van het vereiste aantal stuks kleinbrood, aan inpaktafel;
- sluiten van de zak met sluitapparaat;
- in krat of doos plaatsen van gevulde zak;
- wegzetten van volle kratten/dozen.

### **Hulp aan inpaklijn:**

- aanvoeren van lege kratten, dozen en overige inpakmaterialen uit

- opslagruimte;
- aanvoeren van te verpakken producten;
- klaarzetten van de materialen/producten op de aangewezen plaats;
- afvoeren van kratten/dozen verpakt product naar magazijn;
- afvoeren van afval naar vuilcontainer.

**Hulp aan productielijn:**

- schoonmaken van bakplaten;
- afvoeren van afval naar vuilcontainer.

**Aanvullen van winkelvoorraden:**

- uit magazijn of productieruimte halen van aangewezen producten;
- in winkelschappen plaatsen van producten.

**Hulp aan krattenwasmachine:**

- in ontvangst nemen en opstapelen van gebruikte (te wassen) kratten;
- op aanvoerband plaatsen van te wassen kratten.

**Hulpwerkzaamheden in magazijn:**

- stapelen/rechtzetten van kratten op de opslagplaats (zodat deze steeds bereikbaar zijn voor de magazijnmedewerkers);
- opruimen van afval, vegen van de vloer.

**Onderhoudswerk op buitenterrein:**

- aanvegen van terrein;
- afvoeren van afval/ vuil naar container.

**Schoonmaken van auto's:**

- wassen van bestelauto;
- vegen van laadruimtes van vracht- of bestelauto's.

## **Bijlage B: Indeling diploma's naar niveau**

### **NIVEAU 1**

- (SOB&B)diploma assistent bakker
- (SVEB/SOB&B) halfwassendiploma
- voor het behalen van 4 van de volgende certificaten:
  1. kleinbrood; 2. boterdeeg; 3. korstdeeg; 4. ongevuld grootbrood;
  5. gevuld grootbrood/getoerde gistdegen; 6. beslag; 7. speciale producten.

### **NIVEAU 2**

- (SOB&B)diploma broodbakker
  - (SOB&B)diploma brood- en banketbakker
  - (SOB&B)diploma banketbakker
  - (SOB&B)diploma banketbakker groot(winkel)bedrijf
  - (SOB&B)diploma broodbakker groot(winkel)bedrijf
  - (SVEB/SOB&B) gezellendiploma
  - KMBO-diploma brood- en banketbakken
- Chauffeurs:
- CCV-B of CCV-C diploma met aantekening "goederenvervoer"
  - Chauffeursdiploma van de St. Leerlingstelsel Wegvervoer/LOB Transport & Logistiek
  - Praktijkgetuigschrift van de St. Leerlingstelsel Wegvervoer/LOB Transport & Logistiek, mits voorzien van een droogstempel van de Stichting zelf

### **NIVEAU 3**

- (SOB&B-diploma)allround broodbakker
- (SOB&B-diploma)allround brood- en banketbakker
- (SOB&B-diploma)allround banketbakker
- (SOB&B-diploma)allround broodbakker grootbedrijf
- (SOB&B-diploma)allround banketbakker grootbedrijf
- diploma medewerker industriële bakkerij
- (SVEB/SOB&B) diploma 1<sup>e</sup> gezel
- voor het behalen van alle 7 hierna genoemde certificaten:
  1. kleinbrood; 2. boterdeeg; 3. korstdeeg; 4. ongevuld grootbrood;
  5. gevuld grootbrood/getoerde gistdegen; 6. beslag; 7. speciale producten
- Chauffeurs B.O.V.A.G.-diploma

#### **NIVEAU 4**

- (SOB&B-diploma) specialist broodbakker
- (SOB&B-diploma) specialist banketbakker
- (SOB&B-diploma) leidinggevende ambachtelijke bakkerij
- (SOB&B-diploma) leidinggevende grootbedrijf/industriële bakkerij/bakkerij  
grootwinkelbedrijf
- ondernemer bakkersbedrijf
- (SVEB/SOB&B) diploma luxe brood-/banketbakker
- (SVEB/SOB&B) patroonsdiploma broodbakkerij en/of gemengd bedrijf
- Vakschool Wageningen MTS diploma vakbekwaamheid brood en/of banketbakkerij
- (VBOB/SOB&B) patroonsdiploma
- (VBOB/SOB&B) diploma specialist banketbakker

## Bijlage C: OVERZICHT VAN DE VOORNAAMSTE REGELS OP HET GEBIED VAN ARBEIDS- EN RUSTTIJDEN IN DE BAKKERIJSECTOR

Hieronder worden op verkorte wijze de belangrijkste regels op dit gebied weergegeven uit de Arbeidstijdenwet (ATW) en de CAO Bakkersbedrijf. Daar waar er discrepanties mochten bestaan tussen de onderstaande tekst en de ATW of de CAO, gelden de regels van de wet c.q. de CAO. Aan dit overzicht kunnen geen rechten worden ontleend.

### Begrippen

Een **dienst** is een aaneengesloten periode waarin arbeid wordt verricht en die is gelegen tussen twee opeenvolgende onafgebroken rusttijden van ten minste 8 uren.

Een **nachtdienst** is een dienst waarin meer dan een uur arbeid wordt verricht tussen 00.00 en 06.00 uur.

**Pauze**, een tijdsruimte van ten minste 15 achtereenvolgende minuten, waarmee de arbeid tijdens de dienst wordt onderbroken en **de werknemer geen enkele verplichting heeft** ten aanzien van de bedongen arbeid.

## ARBEIDS- EN RUSTTIJDEN VOOR WERKNEMERS VAN 18 JAAR EN OUDER

### Schema

De grenzen waarbinnen de werkzaamheden zich moeten afspelen, zijn als volgt:

#### maximum arbeidstijden

	Dagdienst	Nachtdienst
Per dienst	12 uren	10 uren; max. 5 x per 2 weken en max. 22 x per jaar: 12 uren, met aansluitende rusttijd van ten minste 12 uren.
Per week	60 uren	60 uren
Per 4 weken	55 uren gemiddeld per week	55 uren gemiddeld per week
Per 16 weken	48 uren gemiddeld per week	40 uren gemiddeld per week
Maximum aantal uren/diensten	--	of: (in uren) 38 uren per 2 weken tussen 00.00 en 06.00 uur  of: (diensten) 140 x per jaar als nachtdienst na 02.00 uur eindigt  (zie ook hierna: calamiteiten)
Maximale reeks van diensten	--	Max. 6 achtereenvolgende diensten

#### minimum rusttijden

	Dagdienst	Nachtdienst
dagelijkse rust	11 uren (1x per week in te korten tot 8 uren)	14 uren (1x per week in te korten tot 8 uren)
wekelijkse rust	of: 36 uren of: 72 uren per 2 weken (mag worden gesplitst in rustperiodes van minstens 32 uren)	
minimum rust na reeks nachtdiensten		36 uren



## **Calamiteiten**

In brood- en banketbakkerijen waar op ambachtelijke wijze werkzaamheden worden verricht en waar uitsluitend of in hoofdzaak wordt geproduceerd voor een of meer eigen brood- en banketwinkels, mag de werkgever bij calamiteiten de arbeid zodanig organiseren, dat een werknemer in elke periode van 4 aaneengesloten weken ten hoogste 20 malen arbeid verricht in een nachtdienst die eindigt na 02.00 uur.

Onder calamiteiten wordt verstaan: situaties waarin het normale evenwicht tussen werk en werkenden is verstoord door een of meerdere van de volgende bijzondere factoren:

- a. ziekte of zorgverlof;
- b. door toerisme in bepaalde perioden en bepaalde regio's sterk gestegen vraag naar producten van werkgever.

Van deze bevoegdheid kan slechts tijdelijk gebruik worden gemaakt, dat wil zeggen zolang als redelijkerwijze nodig is om, al dan niet door het nemen van organisatorische maatregelen, een situatie te bereiken waarin weer sprake is van evenwicht tussen werk en werkenden. Deze periode zal niet langer mogen duren dan 2 maanden.

Als de werkgever van deze bevoegdheid gebruik wil maken:

- gedurende een langere periode dan 2 maanden; of
  - in verband met calamiteiten, veroorzaakt door andere bijzondere factoren dan hierboven genoemd;
- kan hij daartoe bij de Adviescommissie Arbeidsvoorwaarden Bakkersbedrijf (postbus 332, 2800 AH Gouda) een gemotiveerd verzoek indienen.

## **Pauzeregeling**

Als er meer dan 5,5 uren gewerkt wordt moet de arbeid afgewisseld worden met een pauze van ten minste een half uur. Deze pauze mag worden gesplitst in 2 pauzes van 15 minuten.

Wordt er meer gewerkt dan 10 uur, dan dient de arbeid afgewisseld te worden met een pauze van ten minste 45 minuten. Deze pauze mag worden gesplitst in 3 pauzes van 15 minuten.

## **Zondagarbeid**

De werknemer hoeft op zondag niet te werken, tenzij dat uit de aard van de arbeid voortvloeit en het tegendeel bedongen is.

Van de vorige zin kan worden afgeweken indien de bedrijfsomstandigheden dit noodzakelijk maken en de werkgever daarover overeenstemming heeft bereikt met het mededezeggenschapsorgaan of, als dat er niet is, met de betreffende werknemers. In dat geval hoeft de werknemer alleen te werken als hij daarmee voor dat geval instemt.

Als een werknemer op zondag werkt heeft hij recht op ten minste 13 vrije zondagen per 52 weken.

## **Feestdagen**

Onder feestdag wordt verstaan: Nieuwjaarsdag, de Christelijke Eerste of Tweede Paasdag, de dag waarop de verjaardag van de Koning wordt gevierd, Hemelvaartsdag, de Christelijke Eerste of Tweede Pinksterdag, 5 december en de Eerste of Tweede Kerstdag.

Voorafgaand aan een feestdag mag in de aaneengesloten periode van 7 dagen ten hoogste 2 x 14 uren per dienst respectievelijk nachtdienst worden gewerkt als de aard van de arbeid of de bedrijfsomstandigheden dit noodzakelijk maken.

## **Hoger personeel**

De arbeids- en rusttijdenbepalingen gelden niet voor personeel, dat minimaal 3 x het wettelijk minimumloon verdient, en dat niet in nachtdienst pleegt te werken.

## **Chauffeurs**

Voor chauffeurs, die brood- en banketbakkerijproducten vervoeren, geldt volgens artikel 2.5:5 van het Arbeidstijdenbesluit vervoer dat zij:

- of maximaal 52 x per 16 weken en 140 x per jaar arbeid in nachtdienst verrichten;
- of maximaal 20 uren per 2 weken arbeid tussen 00.00 en 06.00 uur verrichten.

## **Consignatie**

Consignatie is een periode tussen 2 opeenvolgende diensten of tijdens een pauze, waarin de werknemer uitsluitend verplicht is bereikbaar te zijn om in geval van onvoorziene omstandigheden op oproep zo spoedig mogelijk de bedongen arbeid te verrichten.

Consignatie kan uitsluitend aan een werknemer van 18 jaar of ouder worden opgelegd. Daarbij geldt dat de werknemer in elke periode van 4 weken ten minste:

- a. op 14 dagen geen consignatie wordt opgelegd, en
- b. 2 maal een periode van 2 dagen niet werkt of consignatie wordt opgelegd.

Indien de aard van de arbeid het noodzakelijk maakt dat de werknemer tijdens een pauze op oproep zo spoedig mogelijk de bedongen arbeid verricht en dit door het op een andere wijze organiseren van de arbeid redelijkerwijze niet is te voorkomen, wordt deze consignatie tijdens pauzes voor de toepassing van het bepaalde sub a en b niet als consignatie aangemerkt. De tijd tijdens de arbeidsgebonden pauze waarop arbeid van de werknemer zich uitsluitend beperkt tot het bereikbaar zijn om op oproep de bedongen arbeid te verrichten, geldt als pauze.

Geen consignatie wordt opgelegd gedurende 11 uur voor, en 14 uur na elke nachtdienst.

De werknemer aan wie consignatie is opgelegd, werkt maximaal 13 uur per dag.

De werknemer aan wie in een periode van 16 weken 16 of meer malen consignatie is opgelegd tussen 00.00 en 06.00 uur, mag in die periode van 16 weken gemiddeld maximaal 40 uur per week werken. Dit aantal mag 45 uur zijn als na de laatste oproep die is aangevangen tussen 00.00 en 06.00 uur de werknemer een onafgebroken

rusttijd heeft van minstens 8 uur of, als zijn dienst begint direct aansluitend op een oproep die begonnen is tussen 00.00 en 06.00 uur, in de direct aaneengesloten periode van 18 uren, die begint om 06.00 uur, een onafgebroken rusttijd heeft van minstens 8 uur.

## **JEUGDIGE WERKNEMER**

Jeugdige werknemers zijn werknemers van 16 of 17 jaar.

### **Onderwijs**

De arbeid moet zodanig worden georganiseerd dat een jeugdige in staat is volgens de voor hem geldende wetgeving onderwijs te volgen.

De tijd waarin onderwijs wordt genoten geldt in het kader van regelgeving inzake arbeids- en rusttijden als arbeidstijd.

### **Arbeidstijd**

Jeugdigen mogen ten hoogste 9 uren per dienst, 45 uren per week, en in elke periode van 4 aaneengesloten weken gemiddeld 40 uren per week arbeid verrichten.

### **Wekelijkse rusttijd**

Jeugdige werknemers dienen een onafgebroken rusttijd te hebben van ten minste 36 uren per week.

### **Dagelijkse onafgebroken rusttijd**

Jeugdigen dienen een onafgebroken rusttijd te hebben van ten minste 12 uren per dag, waarin zijn begrepen de uren tussen 23.00 uur en 06.00 uur.

Hieruit volgt dat jeugdigen geen nachtarbeid mogen verrichten: ze mogen pas vanaf 06.00 uur met de werkzaamheden beginnen. Hierop bestaat echter een belangrijke uitzondering voor **jeugdige werknemers die de vakopleiding volgen**: alleen wanneer het gaat om het aanleren van vaardigheden die niet overdag aangeleerd kunnen worden, mogen zij al vanaf 04.00 uur (niet tussen 22.00 en 04.00 uur) arbeid verrichten, op voorwaarde dat zij per nachtdienst niet meer dan 8 uur, en per week niet meer dan 40 uur werken, dat zij maximaal 4 keer per week in nachtdienst werken en na een nachtdienst een rusttijd van ten minste 14 uren hebben.

### **Pauzeregeling**

Indien een jeugdige meer dan 4,5 uren arbeid verricht per dienst moet de arbeid afgewisseld worden met een pauze van ten minste een half uur, die mag worden gesplitst in twee pauzes van 15 minuten.

### **Zondagarbeid**

De werknemer hoeft op zondag niet te werken, tenzij dat uit de aard van de arbeid voortvloeit en het tegendeel bedongen is.

Van de vorige zin kan worden afgeweken indien de bedrijfsomstandigheden dit noodzakelijk maken en de werkgever daarover overeenstemming heeft bereikt met het mededezeggenschapsorgaan of, als dat er niet is, met de betreffende werknemers. In dat geval hoeft de werknemer alleen te werken als hij daarmee voor dat geval instemt.

Als een werknemer op zondag werkt heeft hij recht op ten minste 13 vrije zondagen per 52 weken.

## KINDEREN

Een kind is een persoon jonger dan 16 jaar.

Er komen in bakkerijen machines voor, die gevaar op kunnen leveren. De Arbeidsinspectie is van oordeel, dat jeugdigen en kinderen geen gevaarlijke arbeid mogen verrichten, zoals bijvoorbeeld het werken in de nabijheid van of het omgaan met gevaarlijke machines en/of stoffen.

In dit verband wordt onderstreept dat de wet heel nadrukkelijk het volgende vooropstelt:

### **DE VEILIGHEID VAN HET KIND MAG NIET IN GEVAAR KOMEN.**

Volgens de wet dient de werkgever **voortdurend** op te letten dat bij de toegestane arbeid de veiligheid van het kind niet in gevaar komt.

Kinderen jonger dan 13 jaar mogen in principe in de bakkerijsector niet werken. Kinderen van 13 jaar of ouder mogen "niet-industriële arbeid van lichte aard" verrichten, voor zover deze arbeid niet wordt verricht gedurende de schooltijd. Met niet-industriële arbeid van lichte aard wordt bedoeld: hand- en spandiensten zoals vakken vullen in de winkel, helpen bij het inpakken, vloer vegen of schoonmaakwerkzaamheden. Dus geen (zelfstandige) productie-arbeid. Geen arbeid van lichte aard is bijvoorbeeld het werk aan de kassa of het tillen van lasten van meer dan 10 kilo.

### **Tijdens een schoolweek**

Een schoolweek is een week waarin op één of meerdere dagen onderwijs wordt gevolgd. Indien een **kind van 13 of 14 jaar** in zo'n week werkzaamheden verricht, dan wordt in acht genomen dat dat kind:

- a. op zondag niet werkt;
- b. op schooldagen niet werkt;
- c. per dag een onafgebroken rusttijd heeft van ten minste 14 uren, waarin de periode tussen 19.00 en 07.00 uur begepen is;
- d. niet langer werkt dan 12 uren, waarvan maximaal 7 uren per dag;
- e. ten minste een pauze van een half uur heeft als er langer dan 4,5 uur wordt gewerkt.

Voor bakkerskinderen die werkzaamheden verrichten in de winkel, die met het woonhuis één geheel vormt, geldt in plaats van b en d dat zij:

- op maximaal 5 dagen werken;
- niet langer dan 12 uren werken, waarvan maximaal 2 uren op schooldagen mag worden gewerkt en maximaal 7 uren per dag op andere dagen.

Indien een **kind van 15 jaar** in een schoolweek werkzaamheden verricht, dan wordt in acht genomen dat dat kind:

- a. op zondag niet werkt, behalve voor zover dat uit de aard van de arbeid voortvloeit en het tegendeel is bedongen; ook kan dat noodzakelijk zijn op grond van bedrijfsomstandigheden, maar alleen als ouders daarmee voor dat geval instemmen;
- b. als het op zondag werkt, op de dag daaraan voorafgaand niet werkt;
- c. op minstens 5 zondagen per periode van 16 weken niet werkt;
- d. op maximaal 5 dagen werkt;
- e. per dag een onafgebroken rusttijd heeft van ten minste 12 uren, waarin de periode tussen 19.00 en 07.00 uur begepen is;
- f. niet langer werkt dan 12 uren, waarvan maximaal 2 uren op schooldagen en maximaal 8 uren per dag op andere dagen;
- g. ten minste een pauze van een half uur heeft als er langer dan 4,5 uur wordt gewerkt.

### **Tijdens een vakantie week**

Een vakantie week is een week waarin geen onderwijs wordt gevolgd. Indien een **kind van 13 of 14 jaar** in zo'n week werkzaamheden verricht, dan wordt in acht genomen dat dat kind:

- a. op zondag niet werkt;
- b. op maximaal 5 dagen werkt;
- c. per dag een onafgebroken rusttijd heeft van ten minste 14 uren, waarin de periode tussen 19.00 en 07.00 uur begepen is;
- d. niet langer werkt dan 35 uren per week, waarvan maximaal 7 uren per dag;
- e. ten minste een pauze van een half uur heeft als er langer dan 4,5 uur wordt gewerkt;

Een kind van 13 of 14 jaar mag gedurende maximaal 4 vakantie weken per jaar werken, waarvan maximaal 3 aaneengesloten.

Indien een **kind van 15 jaar** in een vakantie week werkzaamheden verricht, dan wordt in acht genomen dat dat kind:

- a. op zondag niet werkt, behalve voor zover dat uit de aard van de arbeid voortvloeit en het tegendeel is bedongen; ook kan dat noodzakelijk zijn op grond van bedrijfsomstandigheden, maar alleen als ouders daarmee voor dat geval instemmen;
- b. als het op zondag werkt, op de dag daaraan voorafgaand niet werkt;
- c. op maximaal 5 dagen werkt;
- d. per dag een onafgebroken rusttijd heeft van ten minste 12 uren, waarin de periode tussen 19.00 en 07.00 uur begepen is;
- e. niet langer werkt dan 40 uren per week, waarvan maximaal 8 uren per dag;
- f. ten minste een pauze van een half uur heeft als er langer dan 4,5 uur wordt gewerkt.

Een kind van 15 jaar mag gedurende maximaal 6 vakantie weken werken, waarvan maximaal 4 aaneengesloten.

## VROUWEN

In de Arbeidstijdenwet staan enkele speciale regels voor vrouwen, met het oog op zwangerschap en moederschap.

Het werk voor zwangere vrouwen moet zodanig zijn ingericht, dat rekening wordt gehouden met hun specifieke omstandigheden. Een zwangere vrouw heeft recht op extra pauzes (samen maximaal één achtste deel van de arbeidstijd) en is in principe niet verplicht om te werken in nachtdienst. Voorts heeft een zwangere vrouw het recht arbeid te verrichten in een bestendig en regelmatig arbeids- en rusttijdenpatroon.

De zwangere werkneemster van 18 jaar of ouder kan niet worden verplicht meer arbeid te verrichten dan 10 uren per dienst, gemiddeld 50 uren per week per periode van 4 weken, en gemiddeld 45 uren per week per periode van 16 weken.

De werkgever stelt de zwangere werkneemster in de gelegenheid de noodzakelijke zwangerschapsonderzoeken te ondergaan. Zij behoudt haar aanspraak op het loon, indien zij door dat onderzoek verhinderd is geweest haar arbeid te verrichten.

Vanaf 4 weken voor de datum van de bevalling tot 6 weken na de bevalling mag de vrouwelijke werknemer geen arbeid verrichten.

In de periode van 6 maanden na de bevalling, is wat hierboven in de 2<sup>e</sup> en 3<sup>e</sup> alinea is gesteld, van overeenkomstige toepassing.

Gedurende de eerste 9 maanden na de geboorte mag de vrouw het werk onderbreken voor het geven van borstvoeding of om te kolven. De werkgever moet hiervoor een geschikte ruimte ter beschikking stellen.

Zo vaak en zo lang als nodig is, maar in totaal maximaal een kwart van de arbeidstijd, heeft de vrouw recht op het geven van borstvoeding of om te kolven.

De werkgever is verplicht deze tijd door te betalen.

# **Bijlage D: STATUTEN, FINANCIERINGSREGLEMENT, BESTEDINGSDOELEN EN LOPENDE SUBSIDIEREGELINGEN VAN HET SOCIAAL FONDS BAKKERSBEDRIJF**

## **Statuten Sociaal Fonds Bakkersbedrijf**

### **Artikel 1: Naam en Zetel**

De Stichting draagt de naam: "Stichting Sociaal Fonds Bakkersbedrijf".  
Zij is gevestigd te Gouda.

### **Artikel 2: Doelstellingen**

1. De doelstellingen van de Stichting zijn het in de meest ruime zin bevorderen van:
  - goede arbeidsverhoudingen in het bakkersbedrijf;
  - goede arbeidsomstandigheden in het bakkersbedrijf;
  - een goede uitvoering en een optimaal functioneren van de arbeidsvoorwaarden als overeengekomen in de CAO Bakkersbedrijf;
  - een goede toepassing van de werking van wettelijke regelingen inzake arbeidsomstandigheden en arbobeleid;
  - een optimale werking van de arbeidsmarkt in het bakkersbedrijf.
2. Deze doelstellingen zullen worden gerealiseerd door het bevorderen, (doen) uitvoeren en (mede) financieren van de activiteiten, genoemd in het door het bestuur vastgestelde reglement "Bestedingsdoelen".
3. Om deze doelstellingen te kunnen realiseren zal de Stichting bijdragen heffen van werkgevers in het bakkersbedrijf en andere baten van de Stichting aanwenden.

### **Artikel 3: Bestuur**

Het bestuur bestaat uit vier leden.

### **Artikel 4: Leden van het bestuur**

1. De leden van het bestuur en voor ieder van hen een vaste plaatsvervanger worden benoemd door de organisaties van werkgevers en werknemers in het bakkersbedrijf, te weten:
  - a. twee leden gezamenlijk door de in het Georganiseerd Overleg van werkgevers- en werknemersorganisaties in het Bakkersbedrijf vertegenwoordigde werkgeversorganisaties.
  - b. twee leden gezamenlijk door de in het Georganiseerd Overleg van werkgevers- en werknemersorganisaties in het Bakkersbedrijf vertegenwoordigde werknemersorganisaties.
2. Het bestuurslidmaatschap eindigt door:
  - a. bedanken;
  - b. periodiek aftreden; en
  - c. ontslag door de benoemende instantie.

### **Artikel 5: Zittingsduur**

1. De leden van het bestuur en hun plaatsvervangers worden benoemd voor een periode van 2 jaar.
2. Aftredende bestuursleden en hun plaatsvervangers kunnen opnieuw worden benoemd.



### **Artikel 6: Voorzitter**

1. Telkenjare wijst het bestuur uit zijn midden een voorzitter en vice-voorzitter aan, met dien verstande dat indien het voorzitterschap wordt vervuld door een van de leden uit de werkgeverssector het vice-voorzitterschap wordt bekleed door een van de leden vanuit de werknemerssector en omgekeerd.
2. Het voorzitterschap en vice-voorzitterschap zullen jaarlijks wisselen.

### **Artikel 7: Bestuursbevoegdheid en vertegenwoordiging**

1. Het bestuur is bevoegd tot het sluiten van alle overeenkomsten, gene uitgezonderd.
2. De Stichting wordt vertegenwoordigd door haar bestuur. De vertegenwoordigingsbevoegdheid komt bovendien toe aan de voorzitter tezamen met de vice-voorzitter.
3. Het bestuur is steeds verantwoordelijk voor het administratieve en financiële beheer, en kan deze verantwoordelijkheid niet aan een ander orgaan mandateren.

### **Artikel 8: Besluitvorming/stemming**

1. De besluitvorming geschiedt bij meerderheid van stemmen.
2. De gezamenlijk ter vergadering aanwezige leden van werknemerszijde brengen evenveel stemmen uit als de ter vergadering aanwezige leden van werkgeverszijde. Is het aantal ter vergadering aanwezige leden van de ene zijde niet even groot als het aantal ter vergadering aanwezige leden van de andere zijde, dan brengen de leden van die zijde waarvan het kleinste aantal ter vergadering aanwezig is, evenveel stemmen uit als de leden van de groep van de andere zijde.
3. Over personen wordt schriftelijk, over zaken mondeling gestemd.
4. Voorts kunnen buiten vergadering rechtsgeldige besluiten worden genomen, mits schriftelijk, per telex, telefax of telegrafisch en met eenparigheid van stemmen van bestuursleden.

### **Artikel 9: Secretariaat**

Het bestuur wordt in de uitvoering bijgestaan door een secretariaat.

### **Artikel 10: Ontvangsten en uitgaven**

1. De middelen van de Stichting bestaan uit:
  - a. het Stichtingskapitaal;
  - b. bijdragen die door de werkgevers in het bakkersbedrijf worden verstrekt op grond van de bepalingen in de collectieve arbeidsovereenkomst Bakkersbedrijf; en
  - c. eventuele andere baten.
2. Indien een betrokkene of diens rechtverkrijgende(n) aan zijn (hun) uit deze statuten en/of de reglementen van de stichting en/of de subsidietoekenning inclusief de Algemene Subsidievoorwaarden voortvloeiende financiële verplichtingen niet voldoet (voldoen), vordert het bestuur het verschuldigde, desgewenst in rechte, in. De hierdoor te maken kosten worden vastgesteld op vijftien procent (15%) van de vordering onverminderd de overige kosten van vervolging verschuldigd volgens bepalingen uit het Burgerlijk Wetboek en worden aan de betrokkene in rekening gebracht.  
Voorts kan het bestuur het verschuldigde bedrag vermeederen met intrest, gelijk

aan de wettelijke rente voor iedere maand of gedeelte van een maand, dat de betrokkene of diens rechtverkrijgende(n) in gebreke is (zijn) het verschuldigde te betalen.

### **Artikel 11: Financieringsreglement**

Het bestuur stelt een financieringsreglement vast, waarin tenminste zijn geregeld de grondslag, de hoogte van de bijdragen en de wijze van incasseren.

### **Artikel 12: Beheer**

De gelden van de Stichting worden door het bestuur beheerd.

### **Artikel 13: Verstrekkingen uit het fonds**

1. Subsidie-verzoekende instellingen moeten een begroting indienen, welke moet zijn gespecificeerd overeenkomstig het door het bestuur op basis van artikel 2 lid 2 vastgestelde reglement "Bestedingsdoelen".
2. De verzoeken om toekenning van subsidie dienen voorts tenminste de gegevens te bevatten als aangegeven in de Algemene Subsidievoorwaarden van de Stichting. Deze Algemene Subsidievoorwaarden zijn op aanvraag verkrijgbaar bij het secretariaat van de Stichting.
3. De Stichting kent slechts subsidie toe op voorwaarde dat dit artikel en haar Algemene Subsidievoorwaarden onderdeel uitmaken van de toekenning en dat deze stipt worden nageleefd. De Stichting is bevoegd om nadere voorwaarden te stellen.
4. Subsidie-ontvangende instellingen dienen jaarlijks een door een registeraccountant of accountants-administratieconsulent met certificerende bevoegdheid gecontroleerde verklaring te overleggen over de besteding van de subsidiegelden, welke verklaring (tenminste) moet zijn gespecificeerd volgens het door het bestuur op basis van artikel 2 lid 2 vastgestelde reglement "Bestedingsdoelen". Deze verklaring zal een geïntegreerd onderdeel uitmaken van het jaarverslag als bedoeld in artikel 15 lid 3.

### **Artikel 14: Extra voorwaarden van subsidiëring van cursussen**

Subsidiëring betreffende cursussen zal slechts dan kunnen plaatsvinden wanneer tenminste aan de volgende voorwaarden wordt voldaan:

- a. de cursus moet kennis en/of vaardigheden betreffen die binnen de bakkerijbranche algemeen toepasbaar is/zijn;
- b. de cursus moet betrekking hebben op het primaire proces, waaronder verstaan wordt: het omzetten van grondstoffen in producten en het verkopen daarvan;
- c. de cursus mag naar het oordeel van het bestuur niet (nagenoeg) gelijk zijn aan een al bestaande cursus;
- d. het cursusmateriaal, zoals in syllabi verwerkte teksten, vraagstellingen, opgaven, handboeken en docentenhandleidingen, dient onvoorwaardelijk aan de Stichting beschikbaar gesteld te zijn met het recht om daarvan in de bakkerijbranche gebruik te maken; en
- e. er worden slechts bijdragen toegekend indien en voor zover de cursisten als werknemer, uitzendkracht of payrollwerknemer werkzaam zijn waarvan hun werkgever op grond van artikel 18.1 CAO Bakkersbedrijf een betalingsplicht heeft jegens het Sociaal Fonds Bakkersbedrijf;
- f. aan de cursisten dient het diploma/certificaat van de cursus toegekend te zijn.

### **Artikel 15: Begroting, rekening en verantwoording**

1. Het boekjaar van de Stichting is gelijk aan het kalenderjaar.
2. Jaarlijks stelt het bestuur een begroting op, die (desgevraagd) voor de bij de Stichting betrokken werkgevers en werknemers beschikbaar is, en die moet zijn ingericht en gespecificeerd overeenkomstig het door het bestuur op basis van artikel 2 lid 2 vastgestelde reglement "Bestedingsdoelen".
3. Jaarlijks stelt het bestuur een jaarverslag op, dat een getrouw beeld geeft van de grootte en de samenstelling van het vermogen van de Stichting en van de ontwikkeling daarvan gedurende het boekjaar en waarin het bestuur rekenschap aflegt van het gevoerde beleid. Dit jaarverslag moet overeenkomstig het door het bestuur op basis van artikel 2 lid 2 vastgestelde reglement "Bestedingsdoelen" gespecificeerd en gecontroleerd zijn door een registeraccountant of accountants-administratieconsulent met certificerende bevoegdheid, uit welke stukken moet blijken dat de uitgaven conform de bestedingsdoelen zijn gedaan.
4. Het bestuur legt omtrent het gevoerde financiële beleid rekening en verantwoording af aan het Georganiseerd Overleg van werkgevers- en werknemersorganisaties in het Bakkersbedrijf door overlegging van het jaarverslag.
5. Het jaarverslag en de daarbij behorende, in lid 3 bedoelde accountantsverklaring wordt ter inzage van de bij de Stichting betrokken werkgevers en werknemers neergelegd:
  - a. ten kantore van de Stichting;
  - b. op een of meer door de Minister van Sociale Zaken en Werkgelegenheid aan te wijzen plaatsen.
6. Het jaarverslag en de daarbij behorende, in lid 3 bedoelde accountantsverklaring wordt op aanvraag aan de bij de Stichting betrokken werkgevers en werknemers toegezonden tegen betaling van de daaraan verbonden kosten.
7. Het jaarverslag en de verklaring omtrent de rechtmatigheid daarvan wordt aan het Ministerie van Sociale Zaken en Werkgelegenheid, Directie Uitvoeringstaken Arbeidsvoorwaardenwetgeving, toegezonden.

### **Artikel 16: Ministerieel vertegenwoordiger**

Indien door de minister van Sociale Zaken en Werkgelegenheid de wens daartoe te kennen wordt gegeven, wordt in overleg tussen het bestuur en de Minister een waarnemer toegelaten. Waarnemers zijn gerechtigd tot het bijwonen van alle bestuursvergaderingen. Waarnemers ontvangen alle voor bestuursleden bestemde stukken.

### **Artikel 17: Statutenwijziging en ontbinding**

1. Wijziging van de statuten kan slechts plaatsvinden door het bestuur, gehoord het Georganiseerd Overleg van werkgevers- en werknemersorganisaties in het Bakkersbedrijf.  
Wijziging van de statuten behoeft voorts de goedkeuring van de daartoe wettelijk bevoegde overheidsinstanties.
2. De Stichting kan worden ontbonden door hetzij de gezamenlijke werkgeversorganisaties, hetzij de gezamenlijke werknemersorganisaties als bedoeld in artikel 4 door middel van een aangetekend schrijven aan het bestuur,

- waarin zij hun medewerking aan de Stichting opzeggen. Een jaar nadat bedoelde kennisgeving is ontvangen is de Stichting van rechtswege ontbonden.
3. Het bestuur is belast met de liquidatie en geeft een bestemming aan een eventueel batig saldo van de Stichting, welke bestemming zo dicht mogelijk moet liggen in het verlengde van het doel van de Stichting.

### **Artikel 18: Slotbepaling**

In alle gevallen, waarin deze statuten niet voorzien, beslist het bestuur.

## **Financieringsreglement Sociaal Fonds Bakkersbedrijf**

### **Artikel 1**

In dit reglement wordt verstaan onder:

- a. **Fonds:** Stichting Sociaal Fonds Bakkersbedrijf;
- b. **werkgever:** de werkgever als bedoeld in de CAO Bakkersbedrijf.

### **Artikel 2**

De werkgever is jaarlijks een bijdrage verschuldigd aan het Fonds welke door een door het bestuur van het Fonds aan te wijzen administrateur zal worden geheven. De werkgever wordt ten aanzien van voormelde verplichting gekweten door betaling van het verschuldigde bedrag aan die administrateur.

### **Artikel 3**

De bijdrage als bedoeld in artikel 2 bestaat uit een jaarlijks vast te stellen premie, gerekend over de voor de werkgever voor zijn onderneming geldende loonsom. Voor het loonbegrip wordt uitgegaan van het loon in de zin van hoofdstuk 3 van de Wet financiering sociale verzekeringen in de verloningsperioden van het boekjaar, met uitzondering van: 1. uitkeringen en verstrekkingen ingevolge de Wet op de arbeidsongeschiktheidsverzekering, de Wet werk en inkomen naar arbeidsvermogen of de Werkloosheidswet en hierop door de werkgever verstrekte aanvullingen; 2. het genot van een door de werkgever ter beschikking gestelde auto; 3. het loon dat betrekking heeft op de periode vanaf de eerste dag van de maand waarin de 65-jarige leeftijd wordt bereikt.

De hoogte van deze premie wordt vermeld in artikel 18.1 van de CAO Bakkersbedrijf.

## **Bestedingsdoelen, reglement ex artikel 2 lid 2 van de Statuten van de Stichting Sociaal Fonds Bakkersbedrijf**

De doelstellingen van de Stichting Sociaal Fonds Bakkersbedrijf, genoemd in artikel 2 lid 1 van de Statuten van deze Stichting, zullen worden gerealiseerd door het bevorderen, (doen) uitvoeren en (mede) financieren van de navolgende activiteiten:

- A. **Scholing, vormings- en ontwikkelingswerk:**
  1. Het geven van voorlichting met betrekking tot de opleidingsmogelijkheden in het bakkersbedrijf.

2. Het verrichten van scholingsactiviteiten en vormings- en ontwikkelingswerk ten behoeve van (toekomstige) werkgevers en werknemers in het kader van de vakopleiding, alsmede teneinde een goede werking van de arbeidsmarkt in het bakkersbedrijf te bewerkstelligen en de employability van werknemers in het bakkersbedrijf te verbeteren, dan wel - voor zover het werkgevers betreft - betrekking hebbend op de arbeidsverhouding tussen werkgever en werknemer, als geregeld in de artikelen 6.9 en 6.10 van de CAO Bakkersbedrijf.

**B. Arbeidsomstandigheden:**

3. Het verrichten en publiceren van onderzoek naar het welzijn met betrekking tot de arbeid van de werknemers in het bakkersbedrijf dan wel naar het tot stand brengen en uitvoeren van maatregelen ter verbetering van de arbeidsomstandigheden.
4. Het geven van voorlichting omtrent wettelijke regelingen en/of andere voorschriften inzake arbeidsomstandigheden en arbobeleid.

**C. Arbeidsvoorwaarden in de CAO Bakkersbedrijf:**

5. Het verrichten van activiteiten om een juiste naleving en uitvoering van de CAO Bakkersbedrijf te bewerkstelligen.
6. Het verrichten van werkzaamheden die verbonden zijn aan deelneming in de Adviescommissie Arbeidsvoorwaarden Bakkersbedrijf, het Sociaal Fonds Bakkersbedrijf en de Klachtencommissie Seksuele Intimidatie Bakkersbedrijf, als geregeld in respectievelijk de artikelen 17.1 e.v., 18.1 en 13.9 e.v. van de CAO Bakkersbedrijf.
7. Het verrichten en publiceren van onderzoek naar de gevolgen van door partijen bij het CAO-overleg gemaakte afspraken.
8. Het geven van algemeen toegankelijke informatie en voorlichting over de arbeidsvoorwaarden zoals vastgelegd in de CAO Bakkersbedrijf.

**D. Arbeidsmarkt:**

9. Het geven van algemeen toegankelijke informatie en voorlichting over reorganisaties en sociale plannen.
10. Het verrichten van werkzaamheden om een vergroting van de participatie op de arbeidsmarkt en een beter functioneren van de arbeidsmarkt in het algemeen te bewerkstelligen, als geregeld in artikel 15.1 van de CAO Bakkersbedrijf.
11. Publicitaire activiteiten over het bakkersbedrijf om een positief imago daarvan te handhaven of te verbeteren, als geregeld in artikel 15.1 van de CAO Bakkersbedrijf.

**E. Arbeidsverhoudingen:**

12. Het geven van voorlichting en advies over een juiste uitvoering van de Wet op de Ondernemingsraden, voor zover relevant.

**F. Bestuur en beheer:**

13. Het verrichten van werkzaamheden die verbonden zijn aan het bestuur en het beheer van het Sociaal Fonds Bakkersbedrijf.

## Lopende subsidieregelingen

**Snuffelstages VMBO/HAVO/VWO: € 50 per leerling per snuffelstage; maximaal 5 leerlingen per jaar.**

Voor leerlingen op de middelbare scholen (VMBO/HAVO/VWO) komt op enig moment de vraag welk beroep en opleiding zij zullen gaan kiezen. Welke werkzaamheden sluiten het beste aan bij hun interesses, vaardigheden, capaciteiten, waarden en persoonlijke eigenschappen?

De leerlingen kunnen bij het beantwoorden van deze moeilijke vragen worden geholpen wanneer zij beroepsbeoefenaren in de bedrijven kunnen ontmoeten. Daardoor kunnen de leerlingen zich een beeld vormen van het betreffende beroep en de omstandigheden waarin dat wordt uitgeoefend.

Om deze redenen organiseren middelbare scholen zogenaamde “snuffelstages”. Die snuffelstages zijn van groot belang voor de leerlingen: ze helpen de leerlingen om een verantwoorde keuze te kunnen maken. Anderzijds is er ook een belang voor de bedrijfstak: openstelling van de bedrijven voor middelbare scholieren vergroot de bekendheid met het beroep en dus ook de kans dat leerlingen daarvoor zullen kiezen. Het verlenen van medewerking aan snuffelstages is van belang om de instroom van medewerkers in de bedrijfstak op peil te houden.

**Verletkosten vakbondsverlof: € 150 per werknemer per dag; maximaal 6 dagen per jaar; maximaal 12 dagen per jaar indien werknemer een vakbondskaderlid is die in een bondorgaan is afgevaardigd;**

Werknemers, uitzendkrachten en payrollwerknemers, die lid zijn van een werknemersvereniging kunnen op grond van artikel 10.5 lid b.13 CAO Bakkersbedrijf aanspraak maken op vakbondsverlof. Werkgevers, uitzendbureaus en payrollbedrijven, die de bijdrage bedoeld in artikel 18.1 CAO Bakkersbedrijf afdragen maken aanspraak op vergoeding van de verletkosten van dit vakbondsverlof.

**Bijdrageregeling Beroeps-  
praktijkvorming:**

**Startersbijdrage van € 220, met dien verstande dat zij die de opleiding tot bake-off bakker of tot verkoopmedewerker in de bakkerijbranche gaan volgen recht hebben op een uitkering van € 110.**

Werknemers en payrollwerknemers die blijkens een praktijkovereenkomst als bedoeld in artikel 7.2.8. van de Wet Educatie en Beroepsonderwijs (WEB), voor het eerst deel gaan nemen aan een beroepsopleiding, en die opleiding ten minste 3 maanden blijven volgen, hebben recht op een startersbijdrage. Een startersbijdrage wordt slechts één keer aan dezelfde persoon verstrekt.

**Vergoeding van € 90 per onderwijsdeelnemer die ten minste 15 uur per week, of in een stageperiode tenminste gemiddeld 15 uur per week, in de onderneming werkzaam is, met een maximum van € 270 per maand per eenheid.**

Een werkgever, waaronder een inlener van een payrollbedrijf, die aspirant, erkend of aanbevolen leerbedrijf is respectievelijk binnen zijn onderneming eenheden heeft die als zodanig worden aangemerkt en opgenomen zijn in het openbare register van erkende leerbedrijven, heeft voor elke maand dat hij in het kader van een VMBO-leertraject, beroepsbegeleidende leerweg (BBL) of van een beroepsopleidende leerweg (BOL) beroepspraktijkvorming verzorgt, recht op een vergoeding.

### **Cursussen:**

#### **Bakkersvak**

div. 1-daagse bankettrainingen:	€ 131 per cursist
div. 1-daagse broodtrainingen:	€ 123 per cursist
div. 2-daagse bankettrainingen:	€ 264 per cursist

#### **Ondernemen en leidinggeven**

Rendement basis:	€ 920 per cursist
Rendement vervolg:	€ 897 per cursist
Leidinggeven Basis:	€ 288 per cursist
Leidinggeven Vervolg:	€ 294 per cursist
P&O trainingen:	€ 99 per cursist

Praktijkbegeleider:	€ 746 per cursist
Themabijeenkomst Praktijkbegeleider:	€ 198 per cursist

#### **Verkoop en retail**

Marketing basis:	€ 99 per cursist
Actief verkopen Basis:	€ 289 per cursist
Actief verkopen Vervolg:	€ 294 per cursist
Retail training / Basis:	€ 245 per cursist
Retail training / Gevorderd:	€ 283 per cursist

**Procestechnologie**

Opleiding operator: € 123 per cursist

**Wet- en regelgeving**

Voedselveiligheid: € 124 per cursist

Arbo en milieu: € 76 per cursist



## Bijlage E

### LIJST REFERENTIEFUNCTIES BAKKERSBEDRIJF (met ingang van 1 juli 2012 respectievelijk 1 januari 2013)

Opgesteld door EVZ organisatie-advies in opdracht van NVB, NBOV, FNV Bondgenoten en CNV Vakmensen

<b>Functie- nummer</b>	<b>Functienaam</b>	
<b>Algemeen</b>		
A.01	Medewerker HRM	134
A.02	Personeelsfunctionaris	136
A.03	Manager HR	138
A.04	Telefoniste/receptioniste	140
A.05	Secretaresse II	142
A.05	NOK Secretaresse	143
A.06	Medewerker facilitaire dienst	145
<b>Commercie</b>		
C.01	Verkoopmedewerker II	146
C.01	NOK Verkoopmedewerker	147
C.02	Bedrijfs-/filiaalleider II	149
C.02	NOK Bedrijfs-/filiaalleider	150
C.03	Regiomanager	153
C.04	Winkel accountmanager	154
C.05	Key accountmanager	156
C.06	Formule specialist	159
C.07	Medewerker verkoop binnendienst	161
C.08	Bezorger	163
<b>Financieel administratief</b>		
F.01	Manager financiën II	165
F.01	NOK Manager financiën	166
F.02	Administratief medewerker II	170
F.02	NOK Administratief medewerker	171
F.03	Medewerker crediteurenadministratie II	173
F.03	NOK Medewerker crediteurenadministratie	174
F.04	Medewerker debiteurenadministratie II	176
F.04	NOK Medewerker debiteurenadministratie	177
F.05	Medewerker financiële administratie II	179
F.05	NOK Medewerker financiële administratie	180
F.06	Administrateur II	182
F.06	NOK Administrateur	183
F.07	Medewerker salarisadministratie	185

<b>Functie- nummer</b>	<b>Functienaam</b>	
	<b>ICT</b>	
I.01	Manager ICT	186
I.02	Applicatiebeheerder/analist	187
I.03	Systeembeheerder II	188
I.03	NOK Systeembeheerder	189
I.04	Helpdeskmedewerker	191
	<b>Kwaliteit &amp; productontwikkeling</b>	
K.01	Hoofd kwaliteit en productontwikkeling	192
K.02	Productontwikkelaar	194
K.03	Kwaliteitsanalist	196
K.04	KAM specialist	198
	<b>Logistiek</b>	
L.01	Chauffeur II	200
L.01	NOK Chauffeur	201
L.02	Magazijnmedewerker II	203
L.02	NOK Magazijnmedewerker	204
L.03	Chef magazijn II	206
L.03	NOK Chef magazijn	207
L.04	Inkoper	210
L.05	Medewerker bedrijfsbureau II	212
L.05	NOK Medewerker bedrijfsbureau	213
L.06	Verdeler I	215
L.06	NOK Verdeler	216
	<b>Productie</b>	
P.01	Broodbakker II	218
P.01	NOK Broodbakker	219
P.02	Assistent ambachtelijke bakkerij II	221
P.02	NOK Assistent ambachtelijke bakkerij	222
P.03	Banketbakker II	224
P.03	NOK Banketbakker	225
P.04	Teamleider productie/inpak II	227
P.04	NOK Teamleider productie/inpak	228
P.05	Operator inpak II	231
P.05	NOK Operator inpak	232
P.06	Operator productie II	234
P.06	NOK Operator productie	235
P.07	Productiemedewerker II	238
P.07	NOK Productiemedewerker	239
P.08	Manager productie II	241

Functie- nummer	Functienaam	
P.08	NOK Manager productie	242
	<b>Technische dienst</b>	
T.01	Hoofd technische dienst II	246
T.01	NOK Hoofd technische dienst	247
T.02	Medewerker technische dienst II	249
T.02	NOK Medewerker technische dienst	250

FUNCTIEPROFIEL		
<p><b>Kenmerken van de referentiefunctie</b></p> <p>De medewerker HRM komt vooral voor in het grotere industriële bakkersbedrijf en geeft uitvoering aan secretariële/administratieve werkzaamheden ten behoeve van de afdeling P&amp;O (o.m. personeelsadministratie). Hij/zij past zelf eenduidige personeels-instrumenten toe (b.v. verzuimmeldingen en -registraties, W&amp;S flexkrachten) en fungeert als 1<sup>e</sup> lijns vraagbaak voor medewerkers op het gebied van CAO- en bedrijfsregelingen.</p>		
<p><b>Organisatie</b></p> <p>Direct leidinggevende : vakinhoudelijk leidinggevende.                      Geeft leiding aan : niet van toepassing.</p>		
Resultaatgebieden	Taken	Resultaatindicatoren
1. HR-gerelateerde administraties	<ul style="list-style-type: none"> <li>- geven van administratieve opvolging aan procedures (o.m. contractverlening), signaleren van te nemen acties en trends (o.m. verzuim);</li> <li>- doorgeven van medewerkermutaties aan salarisadministratie dan wel zelf doorvoeren in het systeem;</li> <li>- beheren van het geautomatiseerde personeelsinformatiesysteem;</li> <li>- beheren van archieven en daartoe opbergen van stukken.</li> </ul>	<ul style="list-style-type: none"> <li>- tijdigheid van data;</li> <li>- kwaliteit van administraties (volledigheid/toegankelijkheid);</li> <li>- tijdigheid van signalering afwijkingen.</li> </ul>
2. In- en externe informatievoorziening	<ul style="list-style-type: none"> <li>- onderhouden van operationele contacten met externe instanties, afstemmen met leidinggevend en medewerkers, verzamelen en uitwisselen van informatie;</li> <li>- binnen aangegeven kaders en conform afspraken verzorgen van in- en externe informatievoorziening richting betrokkenen (W&amp;S, uitleg CAO- en bedrijfsregelingen);</li> <li>- zorgen voor de werving van stagiaires, tijdelijke krachten en medewerkers van toegewezen lagere functies samen met betrokken leidinggevende.</li> </ul>	<ul style="list-style-type: none"> <li>- kwaliteit van de informatie;</li> <li>- tevredenheid ontvanger;</li> <li>- juiste afweging m.b.t. al dan niet zelfstandig afhandelen, prioriteiten, belangen.</li> </ul>
3. Faciliteren afdeling	<ul style="list-style-type: none"> <li>- voeren van afstemmingsoverleg met de eigen afdeling;</li> <li>- geven van uitvoering aan gemaakte afspraken (o.m. organiseren van activiteiten, effectief communiceren van afspraken, bewaken/bevorderen van door derden te leveren bijdragen);</li> <li>- inschatten van het belang van zaken en eventueel tussentijds onder de aandacht brengen daarvan aan eigen afdeling, verzamelen van onderwerpgerichte informatie in het kader van projecten;</li> <li>- controleren van afdelingsgerelateerde facturen op basis van gemaakte afspraken omtrent product- en dienstverlening en voorleggen ter tekening aan manager;</li> <li>- vervaardigen van reguliere en ad hoc-rapportages, signaleren en verklaren van trends, voorleggen van resultaten aan de HR-manager ter verdere analyse of verwerking/bespreking.</li> </ul>	<ul style="list-style-type: none"> <li>- juiste afweging van prioriteiten;</li> <li>- juiste afweging van belangen;</li> <li>- tijdige attentie op relevante zaken.</li> </ul>
<p><b>Bezwarende omstandigheden</b></p>		
<p>- Inspannende houding en eenzijdige belasting van oog- en rugspieren bij werken met een computer.</p>		
Datum: juli 2011	Salarisschaal:	6

**COMPETENTIEPROFIEL*****Kennis en betekenisvolle vaardigheden***

- Kennis van softwarepakketten (o.m. Office-applicaties/personeelsinformatiesysteem).

***Competenties / gedragsvoorbeelden***

Genoemde competenties en gedragsvoorbeelden zijn suggesties voor gewenst gedrag voor een adequate uitoefening van de referentiefunctie.

***Relaties bouwen en netwerken (3):***

- onderhoudt contacten met bestaande interne en externe relaties/klanten.

***Vakdeskundigheid toepassen (3):***

- werkt snel en reageert snel op wijzigingen in werkzaamheden;
- werkt precies en gebruikt eerdere ervaringen;
- benoemt snel wat de standaard werkzaamheden inhouden en draagt dit gemakkelijk over aan anderen.

***Kwaliteit leveren (3):***

- werkt binnen de tijdsplanning volgens de afgesproken normen;
- controleert tussentijds op kritische punten om de kwaliteit te waarborgen.

***Aandacht en begrip tonen (3):***

- reageert op passende wijze wanneer het niet goed gaat met iemand of wanneer hij ontevreden is over de gang van zaken en maakt dit bespreekbaar.

***Materialen en middelen inzetten (3):***

- overziet aard en omvang van standaard werk en bepaalt op basis daarvan welke de meest geschikte materialen en middelen daarvoor zijn;
- draagt zorg voor goede instructie, juist gebruik, onderhoud en opslag van materialen en middelen.

**FUNCTIEPROFIEL****Kenmerken van de referentiefunctie**

De personeelsfunctionaris komt vooral voor in het grotere industriële bakkersbedrijf. De personeelsfunctionaris past zelfstandig de personeelsinstrumenten binnen de kaders van wet- en regelgeving en het geformuleerde P&O-beleid toe binnen een bedrijf/vestiging met ± 100 tot 150 medewerkers. Hij/zij adviseert management ten aanzien van de aanpassing van het bestaande P&O-beleid en werkt gefiatteerd beleid verder uit. De uitvoering van het P&O-beleid ligt overwegend bij het lijnmanagement.

**Organisatie**

Direct leidinggevende : vakinhoudelijk leidinggevende.  
Geeft leiding aan : niet van toepassing.

<b>Resultaatgebieden</b>	<b>Taken</b>	<b>Resultaatindicatoren</b>
1. Uitvoering van regelingen en instrumenten	<ul style="list-style-type: none"> <li>- bevorderen van een consistente en juiste toepassing van de verschillende personeelsinstrumenten door het lijnmanagement;</li> <li>- bieden van ondersteuning bij het toepassen van de personeelsinstrumenten;</li> <li>- gevraagd en ongevraagd adviseren van leidinggevend over personele vraagstukken;</li> <li>- coördineren, voorbereiden en zelf verzorgen van interne/externe trainingen/opleidingen.</li> </ul>	<ul style="list-style-type: none"> <li>- conform procedures;</li> <li>- tijdigheid (doorlooptijd, reactiesnelheid);</li> <li>- tevredenheid medewerkers;</li> <li>- tevredenheid management.</li> </ul>
2. Actualisering regelingen en instrumenten	<ul style="list-style-type: none"> <li>- volgen van ontwikkelingen op het gebied van relevante wet- en regelgeving en interpreteren van interne relevante knelpunten;</li> <li>- evalueren en analyseren van interne regelingen en instrumenten;</li> <li>- formuleren van inhoudelijke voorstellen voor bijstelling/uitwerking van regelingen en instrumenten;</li> <li>- na fiattering, implementeren van bijstelling/uitwerking van regelingen en instrumenten.</li> </ul>	<ul style="list-style-type: none"> <li>- binnen kaders wet- en regelgeving;</li> <li>- inhoud sluit aan bij organisatiebeleid;</li> <li>- tijdig, up-to-date.</li> </ul>
3. In- en externe informatievoorziening	<ul style="list-style-type: none"> <li>- te woord staan van medewerkers, geven van uitleg over de inhoud en toepassing van het arbeidsvoorwaardenreglement;</li> <li>- onderhouden van operationele contacten met externe instanties, afstemmen met leidinggevend en medewerkers, verzamelen en uitwisselen van informatie.</li> </ul>	<ul style="list-style-type: none"> <li>- juistheid gegevens;</li> <li>- inhoudelijkheid van informatieanalyse;</li> <li>- tijdigheid.</li> </ul>
4. Personeelsadministratie	<ul style="list-style-type: none"> <li>- beheren van de geautomatiseerde personeelsbestanden;</li> <li>- geven van administratieve opvolging aan ziek- en herstelmeldingen, signaleren van trends in verzuim van individuen of afdelingen;</li> <li>- beheren van archieven en daartoe opbergen van stukken, completeren van dossiers;</li> <li>- aanleveren van informatie/rapportages.</li> </ul>	<ul style="list-style-type: none"> <li>- kwaliteit in termen van: <ul style="list-style-type: none"> <li>. compleetheid;</li> <li>. toegankelijkheid;</li> <li>. beschikbaarheid;</li> <li>. actualiteit/betrouwbaarheid.</li> </ul> </li> </ul>

**Bezwarende omstandigheden**

- Niet van toepassing.

Datum: juli 2011

Salarisschaal: 9

**COMPETENTIEPROFIEL*****Kennis en betekenisvolle vaardigheden***

- Kennis van en ervaring met het werken met softwarepakketten (o.m. Office-applicaties/personeelsinformatiesysteem).
- Kennis van interne procedures en wet- en regelgeving.

***Competenties / gedragsvoorbeelden***

Genoemde competenties en gedragsvoorbeelden zijn suggesties voor gewenst gedrag voor een adequate uitoefening van de referentiefunctie.

***Relaties bouwen en netwerken (5):***

- bouwt een relatienetwerk op dat relevant is voor (een onderdeel van) de organisatie;
- creëert een vertrouwensband met de gesprekspartner;
- brengt mensen met elkaar in contact.

***Aandacht en begrip tonen (5):***

- neemt waar wat anderen willen en geeft passende feedback;
- schat de haalbaarheid van plannen en voorstellen bij betrokkenen goed in;
- anticipeert op de reactie en gevoelens van de ander door de communicatie hierop af te stemmen.

***Vakdeskundigheid toepassen (5):***

- doet waarneembaar moeite om het waarom te begrijpen;
- haalt de kern van het probleem naar voren;
- stelt (niet voor de hand liggende) alternatieven voor verbetering voor met onderbouwde voor- en nadelen.

***Kwaliteit leveren (5):***

- grijpt in als de geëiste kwaliteit niet in orde is;
- vraagt feedback met betrekking tot de kwaliteit van het door hem geleverde werk;
- voelt zich mede verantwoordelijk voor de kwaliteit van de producten en diensten van de organisatie;
- streeft voortdurend naar kwaliteitsverbetering van producten en diensten.

**FUNCTIEPROFIEL**

<p><b>Kenmerken van de referentiefunctie</b></p> <p>De manager HR is verantwoordelijk voor het ontwikkelen, borgen en implementeren van het P&amp;O-beleid binnen het industriële bakkersbedrijf (200 tot 400 medewerkers) binnen de kaders van wet- en regelgeving in aansluiting op de ondernemingsstrategie. Hij/zij fungeert als HR-sparringpartner ten behoeve van het hoger management en is lid van het managementteam. Functionaris fungeert als P&amp;O-functionaris voor een deel van het personeelsbestand. Hij/zij leidt de werkzaamheden binnen de eigen afdeling en stuurt hiertoe de medewerkers aan.</p>		
<p><b>Organisatie</b></p> <p>Direct leidinggevende : niet-vakinhoudelijk leidinggevende.  Geeft leiding aan : 2 tot 5 (parttime) medewerkers.</p>		
<b>Resultaatgebieden</b>	<b>Taken</b>	<b>Resultaatindicatoren</b>
1. HRM-beleid	<ul style="list-style-type: none"> <li>- volgen van ontwikkelingen en interpreteren van interne knelpunten in samenspraak met holding/directie;</li> <li>- formuleren van voorstellen voor bijstelling van het HRM-beleid;</li> <li>- vertalen van het voorgestelde beleid naar gerichte HRM-instrumenten, (laten) uitwerken van concrete projectplannen;</li> <li>- bevorderen van draagvlak en acceptatie voor de rol en het belang van HRM binnen de organisatie;</li> <li>- verantwoorden van het gevoerde beleid, verantwoorden van uitgaven in relatie tot toegekende budgetten.</li> </ul>	<ul style="list-style-type: none"> <li>- aansluiting op strategie;</li> <li>- aantal conceptversies;</li> <li>- mate van realisatie (aantal acties gehaald).</li> </ul>
2. Beschikbaarheid en toepassing HRM-instrumenten	<ul style="list-style-type: none"> <li>- uitwerken en inbrengen van voorstellen voor invoering/aanpassing/uitbreiding van HRM-instrumenten aan het directieteam;</li> <li>- communiceren van doorgevoerde wijzigingen aan betrokkenen;</li> <li>- bevorderen van een consistente en juiste toepassing van de verschillende personeelsinstrumenten door het lijnmanagement;</li> <li>- bieden van ondersteuning bij het toepassen van de instrumenten.</li> </ul>	<ul style="list-style-type: none"> <li>- tijdige/budgettaire oplevering van projecten;</li> <li>- kwaliteit instrumenten;</li> <li>- kwaliteit van toepassing.</li> </ul>
3. Interne communicatie	<ul style="list-style-type: none"> <li>- adviseren en ondersteunen van de directie in het overleg met en informatieverstrekking aan de betrokkenen;</li> <li>- uniformeren en bewaken van de interne communicatie en de communicatiestromen en -middelen;</li> <li>- (laten) verzorgen van de reguliere personeelsinformatie.</li> </ul>	<ul style="list-style-type: none"> <li>- mate van tevredenheid betrokkenen (OR, management, medewerkers);</li> <li>- inzicht bij medewerkers in van belang zijnde (bedrijfs)ontwikkelingen.</li> </ul>
4. Operationele HR-processen	<ul style="list-style-type: none"> <li>- toezien op voortgang en kwaliteit, stellen van prioriteiten en oplossen van zich voordoende problemen;</li> <li>- zelfstandig uitvoering geven aan de toepassing van het HR-instrumentarium voor hogere functies;</li> <li>- voeren van werkoverleg en afstemmen van relevante knelpunten;</li> <li>- bevorderen van de interne samenwerking, ook met andere afdelingen, en dat afstemming optimaal plaatsvindt.</li> </ul>	<ul style="list-style-type: none"> <li>- kwaliteit administratie, regels;</li> <li>- doorlooptijd W&amp;S;</li> <li>- trend in verloop%.</li> </ul>
5. Personeelsbeheer	<ul style="list-style-type: none"> <li>- regelen van verlof;</li> <li>- werven en selecteren van nieuwe medewerkers;</li> <li>- zorg dragen voor het opleiden/inwerken van medewerkers;</li> <li>- uitvoeren van beoordelingen;</li> <li>- toepassen van personeelsinstrumenten.</li> </ul>	<ul style="list-style-type: none"> <li>- motivatie en inzet medewerkers;</li> <li>- (kortdurend) verzuim;</li> <li>- effectiviteit/efficiency van de personeelsinzet;</li> <li>- beschikbaarheid vereiste competenties.</li> </ul>
<p><b>Bezwarende omstandigheden</b></p> <p>- Niet van toepassing.</p>		
Datum: juli 2011	<b>Boven Salarisschaal:</b>	11



**COMPETENTIEPROFIEL*****Kennis en betekenisvolle vaardigheden***

- Kennis van relevante ontwikkelingen in het vakgebied, relevante wet- en regelgeving en de sector.
- Kennis en ervaring om te kunnen fungeren als professionele partner van directie en lijnmanagement.

***Competenties / gedragsvoorbeelden***

Genoemde competenties en gedragsvoorbeelden zijn suggesties voor gewenst gedrag voor een adequate uitoefening van de referentiefunctie.

***Beslissen en activiteiten initiëren (6):***

- neemt op basis van tegenstrijdige, snel veranderende informatie besluiten met strategische implicaties die de eigen organisatie (onderdelen) overstijgen;
- zorgt voor draagvlak bij zwaarwegende keuzes, speelt in op de verschillende persoonlijke en organisatie belangen die een rol spelen in de besluitvorming;
- neemt bij vitale kansen en mogelijkheden zichtbaar zelf initiatief.

***Aansturen (6):***

- wisselt de wijze van aansturing, afhankelijk van de situatie, de omgeving en de medewerker(s) om het gewenste resultaat te behalen;
- onderhandelt met een medewerker/team/organisatieonderdeel aan welke doelstellingen het resultaat moet voldoen;
- heeft vertrouwen in anderen en durft verantwoordelijkheden uit handen te geven.

***Overtuigen en beïnvloeden (6):***

- slaagt erin de gezamenlijke belangen duidelijk te maken waardoor betrokkenheid en draagvlak voor het standpunt ontstaat;
- enthousiasmeert anderen voor standpunten, ook bij fundamentele verschillen van inzicht, waarbij de relatie in stand wordt gehouden.

***Formuleren en rapporteren (6):***

- wekt vertrouwen bij de ander en leidt complexe gesprekken op hoog abstractieniveau over gevoelige onderwerpen waarbij sprake is van tegenstellingen in belangen;
- beïnvloedt het gesprek en de sfeer door het benoemen van gevoelens.

***Analyseren (6):***

- is in staat vraagstukken vanuit incomplete informatie en meerdere invalshoeken te bekijken;
- ontleedt complexe vraagstukken en herleidt deze tot kritische details, duidelijk met elkaar samenhangende aspecten en maakt onderscheid tussen feitelijke informatie en interpretaties/veronderstellingen;
- onderzoekt verschillende en soms tegenstrijdige alternatieven door voor- en nadelen af te wegen om zich een oordeel te vormen en beschrijft meerdere oplossingsscenario's met relaties tussen oorzaak en gevolg.

***Plannen en organiseren (6):***

- coördineert de werkzaamheden en acties die inhoudelijk veel van elkaar kunnen verschillen en die een lange doorlooptijd of gevolgen op lange termijn hebben;
- anticipeert op onverwachte gebeurtenissen die van invloed zijn op de planning en past de plannen/doelstellingen van de organisatie(onderdelen) hierop aan.

**FUNCTIEPROFIEL**

**Kenmerken van de referentiefunctie**

De telefoniste/receptioniste komt vooral voor in het grotere industriële bakkersbedrijf en is gelokaliseerd in de receptie van het hoofdkantoor of één van de vestigingen. De telefoniste/receptioniste is verantwoordelijk voor de aannames en het doorzetten van telefoongesprekken alsmede voor de zogenaamde terugvallende gesprekken (het gekozen doorkiesnummer is bezet) vanuit de organisatie. Het bezoekersontvangst heeft betrekking op de bezoeker van het hoofdkantoor of vestiging.

**Organisatie**

Direct leidinggevende : vakinhoudelijk leidinggevende.  
Geeft leiding aan : niet van toepassing.

<b>Resultaatgebieden</b>	<b>Taken</b>	<b>Resultaatindicatoren</b>
1. Afwikkeling van contacten (telefoon, post, fax, e-mail)	<ul style="list-style-type: none"> <li>- aannemen van inkomende gesprekken, beantwoorden van vragen en zorgen voor een juiste doorverbinding met de gevraagde of voor het onderwerp meest geëigende afdeling/persoon;</li> <li>- terugkoppelen naar beller wanneer de gewenste persoon niet aanwezig is, laten terugbellen van interne contactpersonen (indien niet door te schakelen), noteren en (mondeling, via e-mail) doorgeven van boodschappen;</li> <li>- verzenden en ontvangen van faxen/emailberichten, doorgeven aan juiste persoon binnen organisatie en archiveren;</li> <li>- sorteren van de binnenkomende post, frankeren van de uitgaande post, verzendklaar maken van te verzenden documenten (o.m. verkoopfacturen), bestellen van pakketdienst en koeriersdiensten op aanvraag.</li> </ul>	<ul style="list-style-type: none"> <li>- reacties van bellers over wachttijden;</li> <li>- juistheid telefonische doorverbindingen (klachten van klanten/medewerkers);</li> <li>- juistheid aangenomen, verzonden, doorgegeven en gearhiveerde berichten;</li> <li>- juistheid van verstrekte informatie.</li> </ul>
2. Ontvangst van bezoekers	<ul style="list-style-type: none"> <li>- ontvangen en te woord staan van bezoekers;</li> <li>- registreren van persoonsgegevens;</li> <li>- informeren van desbetreffende medewerker over aankomst bezoek;</li> <li>- regelen van opvang bij kortstondige afwezigheid.</li> </ul>	<ul style="list-style-type: none"> <li>- correctheid van te woord staan;</li> <li>- registratie bezoekersgegevens conform toegangsprocedures;</li> <li>- mate van gastvrijheid en representativiteit van optreden.</li> </ul>
3. Beheer telefooncentrale/ -infrastructuur	<ul style="list-style-type: none"> <li>- aanmaken van nieuwe medewerkergegevens in het systeem en toekennen doorkiesnummer;</li> <li>- instellen van antwoordapparaat van de organisatie en zorgdragen voor beheer.</li> </ul>	<ul style="list-style-type: none"> <li>- juistheid gebruikersinstellingen;</li> <li>- correctheid instelling.</li> </ul>
4. Operationele secretariële en administratieve ondersteuning	<ul style="list-style-type: none"> <li>- verrichten van werkzaamheden van administratieve/registratieve aard, zoals: <ul style="list-style-type: none"> <li>. verwerken van gegevens (data entry) aan de hand van lijsten;</li> <li>. opschonen van archiefdelen volgens verkregen instructies;</li> <li>. uitwerken, redigeren en opmaken van correspondentie, rapportages, notities e.d. conform (ontvangen) concepten; e.e.a. in correct Nederlands en volgens huisstijl.</li> </ul> </li> </ul>	<ul style="list-style-type: none"> <li>- snelheid en kwaliteit van de uitvoering in termen van: <ul style="list-style-type: none"> <li>. conform huisstijl;</li> <li>. taalgebruik;</li> <li>. tijdigheid;</li> <li>. juistheid (inhoud ondersteuning).</li> </ul> </li> <li>- tevredenheid contactpersonen over de dienstverlening.</li> </ul>
<b>Bezwarende omstandigheden</b>		
<ul style="list-style-type: none"> <li>- Enerverend werk tijdens spitsuren, bij opeenhoping van telefoongesprekken en gelijktijdig ontvangen van bezoekers.</li> <li>- Plaatsgebonden werk als gevolg van bezettings-/bereikbaarheidseis.</li> <li>- Soms eenzijdige houding en belasting van oog- en rugspieren bij werken met de computer.</li> </ul>		
Datum: juli 2011	Salarisschaal: 3	

**COMPETENTIEPROFIEL*****Kennis en betekenisvolle vaardigheden***

- Kennis van en ervaring met het werken met softwarepakketen (o.a. Office).
- Kennis van interne procedures.
- Ervaring met het bedienen en beheren van een telefooncentrale.

***Competenties / gedragsvoorbeelden***

Genoemde competenties en gedragsvoorbeelden zijn suggesties voor gewenst gedrag voor een adequate uitoefening van de referentiefunctie.

***Op de behoefte en verwachtingen van de klant richten (2):***

- houdt in zijn gedrag rekening met klanten;
- reageert passend op vragen/klachten van klanten voor zover dat in zijn/haar bereik ligt en verwijst anders door naar iemand die ze wel kan helpen.

***Relaties bouwen en netwerken (2):***

- onthoudt namen en functies van medewerkers, klanten en leidinggevenden en onderhoudt op eenvoudige wijze het contact met hen.

***Formuleren en rapporteren (2):***

- informeert collega's en publiek mondeling kort en bondig over het werk;
- beantwoordt eenvoudige vragen en e-mail;
- verwoordt informatie volledig en correct in eenvoudige schriftelijke berichtjes.

***Vakdeskundigheid toepassen (3):***

- werkt snel en reageert snel op wijzigingen in werkzaamheden;
- werkt precies en gebruikt eerdere ervaringen;
- benoemt snel wat de standaard werkzaamheden inhouden en draagt dit gemakkelijk over aan anderen.

FUNCTIEPROFIEL		
<p><b>Kenmerken van de referentiefunctie</b>                      De secretaresse II komt vooral voor in het grotere industriële bakkersbedrijf en is gericht op het faciliteren van het functioneren van de manager van een grootschalige/multi-disciplinaire afdeling of de bedrijfsleider van een kleinere vestiging. Daarnaast is hij/zij gericht op het verzorgen van in- en externe informatievoorziening en operationele secretariële ondersteuning en dienstverlening ten behoeve van de afdeling/vestiging.</p> <p>Indeling wordt ondersteund door een NOK-matrix, waarin het verschil tussen salarisschalen 6, 7 (referentie) en 8 wordt uitgewerkt.</p>		
<p><b>Organisatie</b>                      Direct leidinggevende : vakinhoudelijk leidinggevende.                      Geeft leiding aan : niet van toepassing.</p>		
Resultaatgebieden	Taken	Resultaatindicatoren
1. Faciliteren van het functioneren van de manager	<ul style="list-style-type: none"> <li>- periodiek voeren van afstemmingsoverleg gericht op o.m. het:                             <ul style="list-style-type: none"> <li>. afstemmen van en informeren over stand van zaken, onder de aandacht brengen van aandachtspunten en bijzonderheden;</li> <li>. doornemen van agenda en attenderen op afspraken, te ondernemen acties e.d.;</li> <li>. maken van afspraken over te verlenen ondersteuning en daarbij te hanteren prioriteiten;</li> </ul> </li> <li>- geven van uitvoering aan gemaakte afspraken door het effectief organiseren van activiteiten, communiceren van afspraken, etc.;</li> <li>- invulling geven aan projecten, nader specificeren van het 'project', opvolging geven aan overeengekomen acties, bewaken/bevorderen van tussentijdse resultaten en door anderen te leveren bijdragen;</li> <li>- vervaardigen van overzichten zodat de manager inzicht heeft/houdt in de stand van zaken m.b.t. de activiteiten/resultaten binnen zijn/haar verantwoordelijkheidsdomein, verzamelen van informatie, verrichten van berekeningen e.d.;</li> <li>- inschatten van het belang van zaken en eventueel tussentijds onder de aandacht brengen daarvan aan de manager.</li> </ul>	<ul style="list-style-type: none"> <li>- kwaliteit van de ondersteuning in termen van:                             <ul style="list-style-type: none"> <li>. juiste afweging van prioriteiten;</li> <li>. juiste afweging van belangen;</li> <li>. tijdig attenderen op relevante zaken;</li> <li>. opvolging van afspraken;</li> </ul> </li> <li>- aansluiting op gewenste ondersteuning door de manager.</li> </ul>
2. In- en externe informatievoorziening	<ul style="list-style-type: none"> <li>- verwerken van binnenkomende informatiestromen door het selecteren, ordenen en registreren van informatie en voorbereiden van te ondernemen acties;</li> <li>- aannemen van binnenkomende telefoongesprekken, zo mogelijk zelf afhandelen daarvan, doorverbinden of noteren van boodschappen/ meldingen;</li> <li>- binnen aangegeven kaders en conform afspraken verzorgen van de in- en externe informatievoorziening richting betrokkenen.</li> </ul>	<ul style="list-style-type: none"> <li>- kwaliteit van de informatievoorziening:                             <ul style="list-style-type: none"> <li>. juistheid, volledigheid, tijdigheid;</li> </ul> </li> <li>- juiste afweging van prioriteiten, belangen.</li> </ul>
3. Operationele secretariële ondersteuning en dienstverlening	<ul style="list-style-type: none"> <li>- redigeren en opmaken van correspondentie, rapportages, notities e.d. aan de hand van concepten dan wel globale aanwijzingen over de inhoud;</li> <li>- voorbereiden, begeleiden en opvolging geven aan vergaderingen door o.m. het verzamelen van agenda-punten, inventariseren en verspreiden van stukken, notuleren, uitwerken van verslagen en bewaken van actielijsten;</li> <li>- beheren van archieven en daartoe opbergen van stukken, completeren van dossiers, op verzoek aanleveren van informatie en tijdig opschonen van archief;</li> <li>- bijhouden van agenda en maken van afspraken binnen gegeven kader;</li> <li>- organiseren en regelen van in- en externe bijeenkomsten volgens afspraken en daartoe uitnodigen van betrokkenen, regelen van faciliteiten en voorzieningen e.d.</li> </ul>	<ul style="list-style-type: none"> <li>- kwaliteit van de uitvoering in termen van:                             <ul style="list-style-type: none"> <li>. geldende procedures;</li> <li>. regelingen;</li> <li>. gebruik systemen;</li> <li>. conform huisstijl;</li> </ul> </li> <li>- toegankelijkheid stukken voor collega's;</li> <li>- terugvindbaarheid van stukken;</li> <li>- tevredenheid contactpersonen.</li> </ul>
<b>Bezwarende omstandigheden</b>		
<ul style="list-style-type: none"> <li>- Soms eenzijdige houding en belasting van oog- en rugspieren bij werken met de computer.</li> </ul>		
Datum: juli 2011	Salarisschaal: 7 zie NOK-bijlage voor salarisschalen 6 en 8.	

Niveau onderscheidende kenmerken (NOK)

SECRETARESSE

Functienummer: A.05

KENMERK	-	SECRETARESSE I	SECRETARESSE II	SECRETARESSE III	+
<i>Aard van de werkzaamheden</i>	Geen referentie beschikbaar	<ul style="list-style-type: none"> <li>- De werkzaamheden bestaan voornamelijk uit standaard gegevensverwerking en rapportages.</li> <li>- Repeterend en overzichtelijke uitvoerend proces, gericht op de interne organisatie.</li> <li>- Ondersteunen van manager van een kleinschalige afdeling binnen een vestiging.</li> </ul>	<ul style="list-style-type: none"> <li>- De werkzaamheden bestaan voornamelijk uit gegevensverzameling, -verwerking en analyse.</li> <li>- Professioneel dienstverlenend proces, gericht op hoofdzakelijk interne relaties.</li> <li>- Ondersteunen van manager van een grootschalige/multidisciplinaire afdeling binnen een vestiging of bedrijfsleider kleine vestiging.</li> </ul>	<ul style="list-style-type: none"> <li>- Kern van de werkzaamheden ligt op advisering aan de hand van eigen analyses.</li> <li>- Professioneel dienstverlenend proces, gericht op in- en externe relaties en functioneren organisatie.</li> <li>- Ondersteunen van bedrijfsleider van een grote vestiging of directeur binnen het hoofdkantoor van een functionele discipline.</li> </ul>	Geen referentie beschikbaar
<i>Vrijheidsgraden</i>		<ul style="list-style-type: none"> <li>- Volgend aan activiteiten/input leidinggevende.</li> <li>- Scope van de functie is afdeling.</li> </ul>	<ul style="list-style-type: none"> <li>- Volgend aan genomen besluiten door leidinggevende en zelfstandig inspelen op overwegend standaard processen.</li> <li>- Scope van de functie is afdeling/vestiging, waarbij functie impact heeft op proces eigen organisatiedeel.</li> </ul>	<ul style="list-style-type: none"> <li>- Vooruitlopend op activiteiten en anticiperend op totale procesgang.</li> <li>- Scope van de functie is vestiging/functionele discipline binnen gehele organisatie, waarbij functie impact heeft op korte termijn resultaat organisatie.</li> </ul>	
<i>Kwaliteit en optimalisatie</i>		<ul style="list-style-type: none"> <li>- Functiehouders constateert vanuit de praktijk knelpunten in het eigen werk en maakt hiervan melding.</li> </ul>	<ul style="list-style-type: none"> <li>- Idem secretaresse I.</li> </ul>	<ul style="list-style-type: none"> <li>- Idem secretaresse II + adviesrol naar leidinggevende.</li> </ul>	
<i>Kennis en ervaring</i>		<ul style="list-style-type: none"> <li>- Kennis van en ervaring met Office-applicaties.</li> <li>- Goede mondelinge en schriftelijke Nederlandse taalvaardigheid.</li> <li>- Inzicht in eenduidige samenhang tussen feiten en te ondernemen acties.</li> </ul>	<ul style="list-style-type: none"> <li>- Praktisch inzicht in de opbouw en werking van de gehanteerde Office-applicaties.</li> <li>- Uitstekende mondelinge en schriftelijke Nederlandse taalvaardigheid.</li> <li>- Inzicht in de binnen de organisatie geldende procedures en afdelingsprocessen vereist.</li> </ul>	<ul style="list-style-type: none"> <li>- Idem secretaresse II.</li> <li>- Idem secretaresse II.</li> <li>- Inzicht in besluitvormingsprocessen vereist.</li> </ul>	
<i>Functiebenamingen (1990, 1995, 1997)</i>		Niet van toepassing.	6.04 secretaris	Niet van toepassing.	
<b>Salarisschaal</b>	<b>5</b>	<b>6</b>	<b>7 (referentie)</b>	<b>8</b>	<b>9</b>

COMPETENTIES	-	SECRETARESSE I	SECRETARESSE II	SECRETARESSE III	+
Genoemde competenties en gedragsvoorbeelden zijn suggesties voor gewenst gedrag voor een adequate uitoefening van de referentiefunctie.	Geen referentie beschikbaar	<p><i>Beslissen en activiteiten initiëren (3):</i></p> <ul style="list-style-type: none"> <li>- neemt het initiatief om, waar mogelijk in overleg, de werkzaamheden volgens de bedrijfsprocedures zodanig aan te passen dat fouten worden hersteld en voorkomen.</li> </ul>	<p><i>Beslissen en activiteiten initiëren (4):</i></p> <ul style="list-style-type: none"> <li>- beslist zelfstandig;</li> <li>- neemt initiatieven om te waarborgen dat passend gereageerd wordt en ingespeeld wordt op veranderende omstandigheden bij lopende processen waarvoor hij verantwoordelijk is.</li> </ul>	<i>Idem secretaresse II.</i>	Geen referentie beschikbaar
		<p><i>Samenwerken en overleggen (3):</i></p> <ul style="list-style-type: none"> <li>- neemt het initiatief tot voldoende overleg met collega's, opdrachtgevers en klanten en zorgt dat zij daarbij voldoende betrokken zijn/inbreng hebben;</li> <li>- bewaakt goede werkrelatie met collega's, opdrachtgevers en klanten.</li> </ul>	<p><i>Samenwerken en overleggen (4):</i></p> <ul style="list-style-type: none"> <li>- neemt initiatief om samenwerking met en tussen medewerkers te stimuleren en te optimaliseren;</li> <li>- bevordert adequaat overleg en afstemming tussen alle betrokkenen;</li> <li>- bewaakt de sfeer.</li> </ul>	<i>Idem secretaresse II.</i>	
		<p><i>Relaties bouwen en netwerken (3):</i></p> <ul style="list-style-type: none"> <li>- onderhoudt contacten met bestaande interne en externe relaties/klanten.</li> </ul>	<p><i>Relaties bouwen en netwerken (4):</i></p> <ul style="list-style-type: none"> <li>- hanteert verschillende methoden om contact te leggen en te onderhouden met bestaande en nieuwe relaties.</li> </ul>	<p><i>Relaties bouwen en netwerken (4/5):</i></p> <ul style="list-style-type: none"> <li>- idem secretaresse II;</li> <li>- bouwt een relatiernetwerk op dat relevant is voor (een onderdeel van) de organisatie.</li> </ul>	
		<p><i>Vakdeskundigheid toepassen (3):</i></p> <ul style="list-style-type: none"> <li>- werkt snel en reageert snel op wijzigingen in werkzaamheden;</li> <li>- werkt precies en gebruikt eerdere ervaringen;</li> <li>- benoemt snel wat de standaard werkzaamheden inhouden en draagt dit gemakkelijk over aan anderen.</li> </ul>	<p><i>Vakdeskundigheid toepassen (4):</i></p> <ul style="list-style-type: none"> <li>- werkt accuraat, lang en stevig door, ook bij het uitvoeren van meerdere specialistische en ingewikkelde taken;</li> <li>- schat bekende en onbekende werkzaamheden goed in;</li> <li>- benoemt nieuwe ontwikkelingen in zijn vakgebied;</li> <li>- past zijn kennis en ervaring toe, deelt die met anderen en draagt die waar nodig over.</li> </ul>	<p><i>Vakdeskundigheid toepassen (5):</i></p> <ul style="list-style-type: none"> <li>- doet waarneembaar moeite om het waarom te begrijpen;</li> <li>- haalt de kern van het probleem naar voren;</li> <li>- stelt (niet voor de hand liggende) alternatieven voor verbetering voor met onderbouwde voor- en nadelen.</li> </ul>	
		<p><i>Kwaliteit leveren (3):</i></p> <ul style="list-style-type: none"> <li>- werkt binnen de tijdsplanning volgens de afgesproken normen;</li> <li>- controleert tussentijds op kritische punten om de kwaliteit te waarborgen.</li> </ul>	<p><i>Kwaliteit leveren (4):</i></p> <ul style="list-style-type: none"> <li>- past systematisch een kwaliteitszorgsysteem toe;</li> <li>- formuleert productie- en kwaliteitsnormen en stemt ze op elkaar af.</li> </ul>	<p><i>Kwaliteit leveren (5):</i></p> <ul style="list-style-type: none"> <li>- grijpt in als de geëiste kwaliteit niet in orde is;</li> <li>- vraagt feedback met betrekking tot de kwaliteit van het door hem geleverde werk;</li> <li>- voelt zich mede verantwoordelijk voor de kwaliteit van de producten en diensten van de organisatie;</li> <li>- streeft voortdurend naar kwaliteitsverbetering van producten en diensten.</li> </ul>	
		<p><i>Formuleren en rapporteren (3):</i></p> <ul style="list-style-type: none"> <li>- onderscheidt feiten en meningen en hoofd- en bijzaken;</li> <li>- brengt structuur aan in een zakelijke rapportage of instructie;</li> <li>- drukt zich mondeling en schriftelijk correct uit in een zakelijke stijl;</li> <li>- neemt op vlotte wijze deel aan gesprekken en overleg.</li> </ul>	<p><i>Formuleren en rapporteren (4):</i></p> <ul style="list-style-type: none"> <li>- brengt structuur in een betoog met het oog op doel en publiek en hanteert daarbij een passende stijl en taalgebruik;</li> <li>- neemt deel aan gesprekken en openbare discussies over complexe of specialistische onderwerpen uit zijn vakgebied;</li> <li>- past zijn kennis en ervaring toe, deelt die met anderen en draagt die waar nodig over.</li> </ul>	<i>Idem secretaresse II.</i>	

FUNCTIEPROFIEL		
<p><b>Kenmerken van de referentiefunctie</b>                      De medewerker facilitaire dienst komt vooral voor in het grotere industriële bakkersbedrijf. De medewerker facilitaire dienst is verantwoordelijk voor het schoonmaken van de productie- en magazijn faciliteiten (kantines en sanitaire vertrekken) en de kantoren. Bij de uitvoering wordt gebruik gemaakt van normale schoonmaakbenodigdheden en –attributen. Er wordt gewerkt volgens vaste werkroosters.</p>		
<p><b>Organisatie</b>                      Direct leidinggevende : vakinhoudelijk leidinggevende.                      Geeft leiding aan : niet van toepassing.</p>		
Resultaatgebieden	Taken	Resultaatindicatoren
1. Verrichten van schoonmaakwerkzaamheden	<ul style="list-style-type: none"> <li>- verrichten van schoonmaakwerkzaamheden binnen de bedrijfsruimten (kantoren, kantine, sanitaire voorzieningen e.d.). E.e.a. omvat taken als stofwissen, moppen, schoonmaken van wanden, glas (binnenzijde) en sanitair, stofzuigen, reinigen van meubilair e.d.;</li> <li>- aanvullen van de sanitaire gebruiksartikelen (zeep, handdoeken, papier e.d.) en de gebruiksvorraad (koffie, thee, bekens e.d.);</li> <li>- schoonmaken van de gebruiksartikelen (kopjes e.d.).</li> </ul>	<ul style="list-style-type: none"> <li>- correctheid toepassing methoden en middelen;</li> <li>- juistheid naleving schema;</li> <li>- reinheid werkgebied (aantal klachten).</li> </ul>
2. Voorraad (verbruiks)artikelen	<ul style="list-style-type: none"> <li>- bijhouden van de voorraad gebruiks- en verbruiksartikelen;</li> <li>- uitgeven en registreren van het verbruik c.q. de uitgifte;</li> <li>- afroepen van noodzakelijke aanvulling van de eigen voorraad.</li> </ul>	<ul style="list-style-type: none"> <li>- beschikbaarheid (verbruiks)artikelen.</li> </ul>
<p><b>Bezwarende omstandigheden</b></p> <ul style="list-style-type: none"> <li>- Krachtsinspanning als gevolg van het tillen en hanteren van hulpmiddelen en bij het uitvoeren van sommige schoonmaakbewegingen.</li> <li>- Lopend en staand en soms gebukt/gebogen, reikend of staand onder eenzijdige spierbelasting bij sommige schoonmaakbewegingen.</li> <li>- Onaangenaam werk bij het reinigen van sanitaire voorzieningen. Werken met soms natte/vochtige materialen.</li> <li>- Kans op letsel als gevolg van uitglijden op vloeren.</li> </ul>		
Datum: juli 2011	Salarisschaal: 2	

FUNCTIEPROFIEL		
<p><b>Kenmerken van de referentiefunctie</b>                      De verkoopmedewerker II komt voor in de winkels van de ambachtelijke en industriële bakkerijen. Hij/zij verkoopt bakkerij- en aanvullende producten en draagt zorg voor de juiste presentatie en beschikbaarheid van de artikelen. Afhankelijk van de aard van de artikelen en dienstverlening verricht hij/zij eenvoudige bereidings- en bedieningswerkzaamheden.</p> <p>Indeling wordt ondersteund door een NOK-matrix, waarin het verschil tussen salarisschalen 2, 3 (referentie) en 4 wordt uitgewerkt.</p>		
<p><b>Organisatie</b>                      Direct leidinggevende : vakinhoudelijk leidinggevende.                      Geeft leiding aan : niet van toepassing.</p>		
Resultaatgebieden	Taken	Resultaatindicatoren
1. Verkoop en afrekening	<ul style="list-style-type: none"> <li>- opnemen van bestellingen;</li> <li>- beantwoorden van klantvragen (producteigenschappen, bewaarwijze, ingrediënten, etc.), raadplegen bakker bij diepgaandere vragen;</li> <li>- bewegen van klanten tot aanvullende aankopen;</li> <li>- snijden, bereiden (afbakken, toasten, smeren/beleggen, tappen, vullen, schenken, etc.), portioneren en/of verpakken van producten op basis van klantvraag;</li> <li>- eventueel uitserveren van bestellingen aan tafel dan wel aan de counter;</li> <li>- aanslaan van codes of bedragen en/of scannen van voorverpakte artikelen;</li> <li>- afrekenen van eindbedrag.</li> </ul>	<ul style="list-style-type: none"> <li>- klanttevredenheid;                             <ul style="list-style-type: none"> <li>. snelheid service;</li> <li>. wijze van benadering;</li> <li>. uitstraling winkel;</li> </ul> </li> <li>- gemiddelde bonwaarde;</li> <li>- verkoopomvang aanbiedingen;</li> <li>- correcte afrekening;                             <ul style="list-style-type: none"> <li>. aantal/omvang kasverschillen;</li> </ul> </li> <li>- conform voorschriften (instructie, werkmethoden).</li> </ul>
2. Verkoopondersteuning	<ul style="list-style-type: none"> <li>- zorgen voor een correcte presentatie van artikelen, prijzen e.d. en het voor klanten aantrekkelijk houden van de winkel;</li> <li>- zorgen voor voldoende voorraad in de voorgeschreven presentatie, bijvullen van schappen en vitrines;</li> <li>- ontvangen van aangeleverde goederen en deze opslaan op de daarvoor aangewezen plaats en uitpakken en prijzen van artikelen;</li> <li>- assisteren bij het opmaken van bestellingen, het uitwerken van reclame-acties en het inrichten van product-uitstallingen, etalages e.d.</li> </ul>	<ul style="list-style-type: none"> <li>- juist opgeslagen goederen;</li> <li>- tijdig gevulde schappen/vitrines;</li> <li>- conform voorschriften (o.m. instructie, werkmethoden, HACCP en presentatie).</li> </ul>
3. Afsluiting kassa	<ul style="list-style-type: none"> <li>- afsluiten van de kassa bij einde dienst of werkdag;</li> <li>- tellen van ontvangen geld en opmaken van afrekenstaat;</li> <li>- controleren en opbergen/afstorten van geld op voorgeschreven wijze en verklaren van eventuele verschillen.</li> </ul>	<ul style="list-style-type: none"> <li>- volgens procedure/voorschrift;</li> <li>- verklaarbaarheid kasverschillen.</li> </ul>
4. Opruim- en schoonmaakwerkzaamheden	<ul style="list-style-type: none"> <li>- opruimen en schoonmaken van werk-, opslag- en winkelruimte.</li> </ul>	<ul style="list-style-type: none"> <li>- schoon en opgeruimde winkel;</li> <li>- conform voorschriften (o.m. instructie, werkmethoden, HACCP en presentatie).</li> </ul>
<p><b>Bezwarende omstandigheden</b></p>		
<ul style="list-style-type: none"> <li>- Krachtsinspanning bij het verplaatsen van (dozen) goederen en artikelen.</li> <li>- Lopend en staand werken en soms bukken/reiken bij het stapelen/wegzetten van artikelen.</li> <li>- Kans op vingerletsel bij het hanteren van messen en bedienen van snijmachine.</li> </ul>		
Datum: juli 2011	Salarisschaal: 3 zie NOK-bijlage voor salarisschalen 2 en 4.	



Niveau onderscheidende kenmerken (NOK)

VERKOOPMEDEWERKER

Functienummer: C.01

KENMERK	-	VERKOOPMEDEWERKER I	VERKOOPMEDEWERKER II	VERKOOPMEDEWERKER III	+
<b>Aard van de werkzaamheden</b>	Geen referentie beschikbaar	<ul style="list-style-type: none"> <li>- Verkopen, serveren en afrekenen van producten.</li> <li>- Verrichten van eenvoudige bereidingswerkzaamheden (snijden, smeren, beleggen, toasten/opwarmen d.m.v. activatie voorinstelling) en portioneren en/of verpakken.</li> <li>- Ontvangen, opslaan en aanvullen van voorraden en zorg dragen voor een representatieve winkelruimte.</li> </ul>	<ul style="list-style-type: none"> <li>- Idem verkoopmedewerker I + geven van informatie aangaande product(eigenschappen) en adviseren van de klant.</li> <li>- Idem verkoopmedewerker I + afbakken van producten m.b.v. bake-off oven (vullen van de oven en instellen van variabelen op basis van input dan wel selecteren van programma, uitvoeren van visuele controles en zo nodig bijregelen van instellingen conform instructie).</li> <li>- Idem verkoopmedewerker I.</li> <li>- Assisteren van de verkoopmedewerker III / filiaalleider bij het opmaken van bestellingen, en het inrichten van productuitstallingen, etalages e.d.</li> <li>- Afsluiten van de kassa, tellen van ontvangen geld en opmaken van afrekenstaat, controleren en opbergen/afstorten van geld en verklaren van eventuele verschillen.</li> </ul>	<ul style="list-style-type: none"> <li>- Idem verkoopmedewerker II + adviseren als vraagbaak voor collega's aangaande product(eigenschappen) en klantadviezen.</li> <li>- Idem verkoopmedewerker II + anticipeert (bij het instellen, bewaken resp. bijregelen van het bake-off proces) op de kwaliteit van het halffabricaat, omgevingscondities en procesverloop om de kwaliteit van het eindproduct te optimaliseren. Doet dit op basis van eigen kennis/inzicht.</li> <li>- Idem verkoopmedewerker II + verrichten van bestellingen volgens vaste gegevens en inspelen op en rekening houden met verwachte bijzonderheden (acties, feestdagen, weer).</li> <li>- Idem verkoopmedewerker II.</li> <li>- Idem verkoopmedewerker II + openen en sluiten van het filiaal.</li> <li>- Coördineren van de dagelijkse voortgang van de werkzaamheden bij afwezigheid van de filiaalleider.</li> </ul>	Zie functieomschrijving en NOK-bijlage bedrijfs-/filiaalleider
<b>Zelfstandigheid</b>		<p>Functiehouder werkt onder verantwoordelijkheid van een verkoopmedewerker II of III dan wel filiaalhouder, welke aanwezig en consulteerbaar is tijdens de uitvoering van de werkzaamheden.</p>	<p>Functiehouder is in staat zelfstandig uitvoering te geven aan de werkzaamheden. Hij/zij kan de verkoopmedewerker III dan wel filiaalhouder consulteren aangaande niet-routinematige vraagstukken.</p>	<p>Functiehouder werkt zelfstandig en/of alleen. Consultatie van de eindverantwoordelijke is gewenst aangaande financiële en/of kwalitatief ingrijpende aangelegenheden.</p>	
<b>Kwaliteit en optimalisatie</b>		<p>Functiehouder constateert vanuit de praktijk knelpunten in het eigen werk en maakt hiervan melding.</p>	<p>Constateert vanuit de praktijk knelpunten aangaande de eigen en aanverwante disciplines en formuleert pragmatische oplossingen.</p>	<p>Idem verkoopmedewerker II.</p>	
<b>Kennis en ervaring</b>		<p>- geen specifieke ervaring vereist.</p>	<ul style="list-style-type: none"> <li>- kennis van en ervaring met verkooptechnieken;</li> <li>- kennis van producten en producteigenschappen;</li> <li>- inzicht in lopende acties, procedures en methoden;</li> <li>- enige jaren relevante werkervaring in een soortgelijke functie.</li> </ul>	<ul style="list-style-type: none"> <li>- idem verkoopmedewerker II;</li> <li>- idem verkoopmedewerker II;</li> <li>- idem verkoopmedewerker II;</li> <li>- idem verkoopmedewerker II.</li> </ul>	
<b>Functiebenamingen (1990, 1995, 1997)</b>		<p>- Verkoopmedewerker</p>	<p>- Verkoper</p>	<ul style="list-style-type: none"> <li>- Eerste verkoper</li> <li>- Verkoper (bake-off)</li> <li>- Verkoper/serveerder</li> </ul>	
<b>Salarisschaal</b>	<b>1</b>	<b>2</b>	<b>3 (referentie)</b>	<b>4</b>	<b>5</b>

COMPETENTIES	-	VERKOOPMEDEWERKER I	VERKOOPMEDEWERKER II	VERKOOPMEDEWERKER III	+
Genoemde competenties en gedragsvoorbeelden zijn suggesties voor gewenst gedrag voor een adequate uitvoering van de referentiefunctie.	Geen referentie beschikbaar	<i>Begeleiden (1):</i> - accepteert begeleiding; - laat zich begeleiden door de leidinggevende.	<i>Begeleiden (2):</i> - geeft klanten en minder ervaren collega's informatie over de kern van het vak.	<i>Begeleiden (3):</i> - stimuleert en motiveert zijn/haar collega's.	Zie competentieprofiel bedrijfs-/filiaal leider
		<i>Relaties bouwen en netwerken (1):</i> - stelt zich voor en onthoudt de namen en functies van de mensen met wie hij direct te maken heeft en begroet hen bij een volgende gelegenheid.	<i>Relaties bouwen en netwerken (2):</i> - onthoudt namen en functies van medewerkers, klanten en leidinggevend en onderhoudt op eenvoudige wijze het contact met hen.	<i>Relaties bouwen en netwerken (3):</i> - onderhoudt contacten met bestaande interne en externe relaties/klanten.	
		<i>Creëren en innoveren (1):</i> - geeft desgevraagd zijn mening over eenvoudige verbeteringen.	<i>Creëren en innoveren (2):</i> - levert een eenvoudige bijdrage aan overleg over verbeteringen; - merkt eenvoudige mogelijkheden voor verbetering op.	<i>Idem verkoopmedewerker II.</i>	
		<i>Op de behoefte en verwachtingen van de 'klant' richten (1):</i> - vindt klanten belangrijk; - verwijst klanten goed door als ze vragen hebben.	<i>Op de behoefte en verwachtingen van de 'klant' richten (2):</i> - houdt in zijn gedrag rekening met klanten; - reageert passend op vragen/klachten van klanten voor zover dat in zijn/haar bereik ligt en verwijst anders door naar iemand die ze wel kan helpen.	<i>Op de behoefte en verwachtingen van de 'klant' richten (3):</i> - achterhaalt de essentie van vragen/klachten van klanten en reageert daar direct adequaat op of brengt ze in contact met iemand die ze wel kan helpen.	
		<i>Ondernemend en commercieel handelen (1):</i> - laat zien dat hij/zij iets leuk vindt.	<i>Ondernemend en commercieel handelen (2):</i> - werkt mee aan het benutten van kansen als het voordeel oplevert voor de organisatie.	<i>Idem verkoopmedewerker II.</i>	
		<i>Bedrijfsmatig handelen (1):</i> - werkt zoveel mogelijk foutloos; - voorkomt verspilling van zaken waarmee gewerkt wordt.	<i>Bedrijfsmatig handelen (2):</i> - kan benoemen hoeveel iets kost en probeert de kosten zo laag mogelijk te houden.	<i>Idem verkoopmedewerker II.</i>	

FUNCTIEPROFIEL		
<p><b>Kenmerken van de referentiefunctie</b>                      De bedrijfs-/filiaalleider II leidt de dagelijkse gang van zaken van een bakkerijwinkel waar brood- en banketproducten worden verkocht en/of waar sprake is van een lunchroom-achtige omgeving (zitplaatsen waar verse belegde broodjes, broodsnacks en dranken worden bereid en geserveerd). De regiomanager dan wel eigenaar/ondernemer heeft de algehele leiding (op afstand) en zorgt voor de algemene zaken zoals financieel beheer, opzet en uitvoering personeelsbeleid, afspraken met leveranciers, inkoop e.d. De bedrijfs-/filiaalleider II is daarmee vooral ook meewerkend en gericht op de operationele voortgang.</p> <p>Indeling wordt ondersteund door een NOK-matrix, waarin het verschil tussen salarisschalen 5, 6 (referentie) en 7 wordt uitgewerkt.</p>		
<p><b>Organisatie</b>                      Direct leidinggevende : vakinhoudelijk leidinggevende.                      Geeft leiding aan : 4 tot 8 (parttime) medewerkers.</p>		
Resultaatgebieden	Taken	Resultaatindicatoren
1. Operationele voortgang	<ul style="list-style-type: none"> <li>- opstellen van werkroosters, regelen van voldoende bezetting (parttimers, oproepkrachten);</li> <li>- (laten) toewijzen van werkzaamheden, geven van aanwijzingen/instructies en toezien op de voortgang en uitvoeringskwaliteit van de werkzaamheden;</li> <li>- bijsturen van problemen, opvangen en afhandelen van vragen/klachten van gasten/klanten;</li> <li>- toezien op het juist gebruik van inventaris/apparatuur en de directe omgeving, nemen van acties bij afwijkingen, storingen e.d.;</li> <li>- toezien op de naleving van de voorschriften op het gebied van veiligheid, Arbo, HACCP en werk- en presentatiemethoden (huisstijl);</li> <li>- zelf meewerken in de uitvoering en daarbij vervullen van een voorbeeldfunctie.</li> </ul>	<ul style="list-style-type: none"> <li>- mate waarin gebudgetteerde afzet wordt gerealiseerd (omzet, gemiddelde bonwaarde, e.d.);</li> <li>- efficiency personeelsplanning (uurinzet/uurtarief);</li> <li>- klantbeleving (presentatie, uiterlijk);</li> <li>- conform voorschriften (HACCP e.d.).</li> </ul>
2. Voorraadbeheer en dagelijkse bestellingen	<ul style="list-style-type: none"> <li>- doen van voorraadopnames, inschatten van de te verwachten afzet, opstellen van bestellijsten;</li> <li>- doorgeven van bestellingen aan (vaste) leveranciers en/of eigen bakkerij;</li> <li>- zorgen voor de ontvangstcontrole (kwaliteit en kwantiteit) en opslag van goederen, reclameren bij afwijkingen.</li> </ul>	<ul style="list-style-type: none"> <li>- omvang voorraad;</li> <li>- tijdig doorgegeven bestellingen;</li> <li>- juiste opslag/uitgifte artikelen (% over THT-datum).</li> </ul>
3. Input voor optimalisatie	<ul style="list-style-type: none"> <li>- signaleren van knelpunten in de operationele bedrijfsvoering;</li> <li>- doen van voorstellen voor lokale acties, aanschaf apparatuur en verbeteringen van werkprocessen;</li> <li>- leveren van een bijdrage aan het uitwerken en doorvoeren van verbeteringen in de bedrijfsvoering op basis van aanwijzingen van de leidinggevende.</li> </ul>	<ul style="list-style-type: none"> <li>- aantal voorstellen;</li> <li>- kwaliteit van de voorstellen (haalbaarheid, aantal door leidinggevende overgenomen ideeën, e.d.).</li> </ul>
4. Personeelsbeheer	<ul style="list-style-type: none"> <li>- regelen van verlof;</li> <li>- mede selecteren van nieuwe medewerkers;</li> <li>- zorg dragen voor het (laten) opleiden/inwerken van medewerkers;</li> <li>- voeren van functionerings- en beoordelingsgesprekken.</li> </ul>	<ul style="list-style-type: none"> <li>- motivatie en inzet medewerkers;</li> <li>- (kortdurend) verzuim;</li> <li>- effectiviteit/efficiency van de personeelsinzet;</li> <li>- beschikbaarheid vereiste competenties.</li> </ul>
5. Administratie en registratie	<ul style="list-style-type: none"> <li>- vastleggen van verbruiken, bestellingen, manco's (bij ontvangst e.d.);</li> <li>- invullen van HACCP-lijsten, dan wel controleren van registraties van medewerkers;</li> <li>- bijhouden van afzet-, kosten- en urengegevens;</li> <li>- opmaken (c.q. controleren) van de kasstaten, tellen en afstorten van geld.</li> </ul>	<ul style="list-style-type: none"> <li>- tijdige, juiste en volledige vastlegging van informatie.</li> </ul>
<p><b>Bezwarende omstandigheden</b></p> <ul style="list-style-type: none"> <li>- Krachtsinspanning bij het verplaatsen van (dozen) goederen en artikelen.</li> <li>- Lopend en staand werken en soms bukken/reiken bij het stapelen/wegzetten van artikelen.</li> <li>- Kans op vingerletsel bij het hanteren van messen en bedienen van snijmachine.</li> </ul>		
Datum: juli 2011	Salarisschaal: 6 zie NOK-bijlage voor salarisschalen 5 en 7.	

Niveau onderscheidende kenmerken (NOK)

BEDRIJFS-/FILIAALLEIDER

Functienummer: C.02

KENMERK	-	BEDRIJFS-/FILIAALLEIDER I	BEDRIJFS-/FILIAALLEIDER II	BEDRIJFS-/FILIAALLEIDER III	+
<b>Kenmerken bedrijf/filiaal</b>	Zie functieomschrijving en NOK-bijlage Verkoopmedewerker	- 1 tot 6 (parttime) medewerkers. - (Eind)verantwoordelijk leidinggevende is deels fysiek aanwezig en te allen tijde consulteerbaar.	- 4 tot 10 (parttime) medewerkers. - Leidinggevende is tenminste consulteerbaar.	- 8 – 20 parttime medewerkers. - Idem bedrijfs-/filiaalleider II.	Geen referentie beschikbaar
<b>Leidinggeven</b>		Vaktechnisch	Hiërarchisch	Hiërarchisch	
<b>Klant- en omgevingsfactoren</b>		- Weinig concurrentie, fysieke afwezigheid van supermarkt en bakkers in de omgeving. - Met name particuliere klanten.	- Gemiddelde concurrentie, fysieke aanwezigheid van supermarkt of bakkers in de omgeving. - Particuliere en enkele zakelijke (vaste) klanten met relatief stabiel en beperkt afnamepatroon.	- Grote concurrentie, fysieke aanwezigheid van supermarkt en bakkers in de directe omgeving. - Particuliere en grote diversiteit zakelijke (vaste) klanten met sterk wisselend afnamepatroon. Zakelijke klanten bepalen belangrijk deel omzet.	
<b>Assortiment</b>		- Regulier assortiment: kleine diversiteit aan brood- en banketproducten waarbij producten enkel gesneden en geportioneerd hoeven te worden.	- Idem bedrijfs-/filiaalleider I + eventueel aangevuld met een lunchroomomgeving (tot 20 zitplaatsen) met aanvullende producten.	- Idem bedrijfs-/filiaalleider II, omvangrijkere lunchroom (20 tot 50 zitplaatsen) OF - operationele verantwoordelijkheid voor 2 tot 3 kleine vestigingen.	
<b>Vrijheidsgraden</b>		- Besluiten worden in principe genomen door de leidinggevende. Functionaris werkt volgens vastomlijnde regels en voorschriften. Er staat vast wat, wanneer en hoe gedaan moet worden. - Besluiten die hij/zij neemt kan hij/zij nemen op basis van eerdere situaties of bestaande afspraken. Bij twijfel of onduidelijkheid valt hij/zij terug op de leidinggevende. - Hij/zij heeft nagenoeg geen invloed op het bedrijfsresultaat anders dan door optimale service en klantenbinding.	- De leidinggevende neemt de niet-reguliere besluiten. Functionaris werkt volgens richtlijnen van de leidinggevende. Bij terugkerende problemen neemt hij zelf een besluit en koppelt dit achteraf terug. - Valt alleen bij evident afwijkende situaties terug op de leidinggevende. - Dient actief mee te denken en input te geven voor verbetering/optimalisatie van de dienstverlening en (werk-) processen. Moet oplossingen voor knelpunten en problemen aandragen op basis van eigen ervaring. - Heeft direct invloed op het bedrijfsresultaat door invloed op out-of-pocket kosten en formatie-inzet.	- Functionaris heeft binnen de kaders de vrijheid om besluiten te nemen. Verantwoording vindt achteraf plaats.  - Dient overleg te zoeken bij afwijken van de (formule)randvoorwaarden. - Speelt in op korte termijn ontwikkelingen en lokale/regionale activiteiten om de omzet/afzet te vergroten. Wordt aangesproken op de omzet en variabele kosten (waste, personeelskosten).  - Bouwt een lokaal netwerk op en onderhoudt dit (b.v. met winkeliersvereniging).	
<b>Zwaartepunt functie</b>		- Functiehouders zijn te typeren als de meewerkende voorman. Richt zich vooral op de operationele aansturing (dagelijkse coördinatie, planning, aansturing personeel) en de voorbereiding (openen/opstarten en sluiten van vestiging, dagelijkse bestellingen). - Denkt mee met eigenaar/regiomanager, kern ligt in bedenken lokale promotie-acties, aanschaf van apparatuur e.d.	- Idem bedrijfs-/filiaalleider I, maar heeft een formele gezagsrelatie naar de medewerkers en is leidend in de beoordeling van medewerkers.  - Heeft een korte termijn focus (enkele weken vooruit), wordt door de eigenaar/regiomanager formeel betrokken in de discussie over de verbetering van de bedrijfsprocessen, aanschaf van apparatuur en lokale promotie-acties.	- Werkt in principe (deels) boven formatie, springt bij in de operationele uitvoering wanneer de voortgang dit vraagt. Focus ligt op (bijsturing van de) operationele bedrijfsvoering.  - Denkt mee en reageert op input van of voorstellen vanuit centrale management en/of leidinggevende.	
<b>Kennis en ervaring</b>	- Kennis van en ervaring met	- idem bedrijfs-/filiaalleider I.	- idem bedrijfs-/filiaalleider II.		

		<ul style="list-style-type: none"> <li>verkooptechnieken.</li> <li>- Kennis van producten en producteigenschappen.</li> <li>- Inzicht in lopende acties, procedures en methoden.</li> <li>- Enige jaren relevante werkervaring in een soortgelijke functie.</li> </ul>	<ul style="list-style-type: none"> <li>- idem bedrijfs-/filiaalleider I.</li> <li>- idem bedrijfs-/filiaalleider I.</li> <li>- idem bedrijfs-/filiaalleider I.</li> </ul>	<ul style="list-style-type: none"> <li>- idem bedrijfs-/filiaalleider II.</li> <li>- idem bedrijfs-/filiaalleider II.</li> <li>- idem bedrijfs-/filiaalleider II.</li> </ul>	
<b><i>Functiebenamingen (1990, 1995, 1997)</i></b>		<ul style="list-style-type: none"> <li>- Filiaalleider 1</li> <li>- Filiaalleider 2</li> </ul>	<ul style="list-style-type: none"> <li>- Filiaalleider 2</li> <li>- Filiaalleider 3</li> <li>- Filiaalleider 4</li> </ul>	<ul style="list-style-type: none"> <li>- Filiaalleider 4</li> </ul>	
<b>Salarisschaal</b>	<b>4</b>	<b>5</b>	<b>6 (referentie)</b>	<b>7</b>	<b>8</b>

COMPETENTIES	-	BEDRIJFS-/FILIAALLEIDER I	BEDRIJFS-/FILIAALLEIDER II	BEDRIJFS-/FILIAALLEIDER III	+
Genoemde competenties en gedragsvoorbeelden zijn suggesties voor gewenst gedrag voor een adequate uitoefening van de referentiefunctie.	Zie competentieprofiel Verkoopmedewerker	<i>Aansturen (2):</i> - geeft, waar nodig, veiligheidsinstructie aan medewerkers en aanwezigen.	<i>Aansturen (3):</i> - zorgt voor veiligheid-, Arbo- en milieu-instructies en voert het bedrijfsbeleid uit; - geeft heldere inhoudelijke instructies/aanwijzingen aan collega's; - verdeelt het werk goed over de mensen.	<i>Aansturen (4):</i> - controleert de werkzaamheden van de medewerkers; - past waar nodig in overleg de werkzaamheden van de medewerkers aan.	Geen referentie beschikbaar
		<i>Relaties bouwen en netwerken (3):</i> - onderhoudt contacten met bestaande interne en externe relaties/klanten.	<i>Idem bedrijfs-/filiaalleider I.</i>	<i>Relaties bouwen en netwerken (4):</i> - hanteert verschillende methoden om contact te leggen en te onderhouden met bestaande en nieuwe relaties.	
		<i>Creëren en innoveren (2):</i> - levert een eenvoudige bijdrage aan overleg over verbeteringen; - merkt eenvoudige mogelijkheden voor verbetering op.	<i>Creëren en innoveren (3):</i> - doet voorstellen om veel voorkomende fouten/ tekorten te voorkomen; - attendeert zijn/haar team/klant/opdrachtgever op verbetermogelijkheden van standaard producten en werkwijzen; - benoemt ideeën hoe het anders kan en deelt die met anderen.	<i>Idem bedrijfs-/filiaalleider II.</i>	
		<i>Op de behoefte en verwachtingen van de 'klant' richten (3):</i> - achterhaalt de essentie van vragen/klachten van klanten en reageert daar direct adequaat op of brengt ze in contact met iemand die ze wel kan helpen.	<i>Idem bedrijfs-/filiaalleider I.</i>	<i>Op de behoefte en verwachtingen van de 'klant' richten (4):</i> - herkent signalen van de klant; - kiest per geval een passende aanpak om de klanttevredenheid te verhogen en vertaalt de aanpak in een beleid op het bedrijf.	
		<i>Ondernemend en commercieel handelen (3):</i> - heeft oog voor kansen; - denkt mee over de commerciële haalbaarheid van nieuwe producten en diensten.	<i>Idem bedrijfs-/filiaalleider I.</i>	<i>Ondernemend en commercieel handelen (4):</i> - is alert op trends en vertaalt deze naar kansen voor de organisatie; - schat de commerciële potentie in.	
		<i>Bedrijfsmatig handelen (3):</i> - maakt afweging tussen directe en indirecte kosten en stuurt het werk bij om extra kosten te voorkomen.	<i>Idem bedrijfs-/filiaalleider I.</i>	<i>Bedrijfsmatig handelen (4):</i> - stuurt op efficiëntie in het werk en vertaalt dat naar verbeteringen voor operationeel beleid.	

FUNCTIEPROFIEL		
<p><b>Kenmerken van de referentiefunctie</b>                      De regiomanager is verantwoordelijk voor de voortgang en resultaten van 8 tot 12 brood-/banketbakkersfilialen. Hij/zij formuleert hiertoe plannen o.b.v. marktanalyses en gefiatteerde doelstellingen en vertaalt het centraal vastgestelde beleid naar de praktische uitvoering op de werkvloer. De regiomanager draagt de formule-uitgangspunten over, implementeert en bewaakt ze. Hij/zij signaleert de behoeften van klant en medewerkers, maakt afspraken met bedrijfs-/filiaal-leiders over doelen en verbeteracties en onderhoudt de praktische afstemming met derden in de eigen regio.</p>		
<p><b>Organisatie</b>                      Direct leidinggevende : vakinhoudelijk leidinggevende.                      Geeft leiding aan : 10 - 15 filiaal-leiders.</p>		
Resultaatgebieden	Taken	Resultaatindicatoren
1. Regioplan	<ul style="list-style-type: none"> <li>- bijhouden van de ontwikkelingen binnen de vraagkant van de markt, (laten) verrichten van marktonderzoek, in kaart brengen van positie van en koopargumenten voor (producten van) concurrenten;</li> <li>- doen van voorstellen voor concrete commerciële en financiële doelstellingen (marktaandeelen, specifieke projecten/acties/producten e.d.);</li> <li>- uitwerken van e.e.a. in concrete acties en programma's;</li> <li>- toelichten en motiveren van plannen naar de leidinggevende;</li> <li>- signaleren van kansen en bedreigingen voor de korte en middellange termijn, adviseren leidinggevende t.a.v. de te nemen (collectieve) acties en noodzakelijke uitbreidingen/aanpassingen van aard/omvang filialen teneinde de positie uit te bouwen.</li> </ul>	<ul style="list-style-type: none"> <li>- aansluiting op visie en strategie van de organisatie;</li> <li>- kwaliteit plannen: business-potentie, helderheid penetratie-programma's, aantal concept-versies, % budgetgunning;</li> <li>- realisatiegraad plannen: aantal benutte kansen, % uitgevoerde acties.</li> </ul>
2. Realisatie commerciële output	<ul style="list-style-type: none"> <li>- bewaken van de voortgang en de kwaliteit van de werkzaamheden in de regio; bijsturen van zaken, en stellen van prioriteiten;</li> <li>- behandelen van zich voordoende problemen, nemen van beslissingen terzake of deze voorleggen aan de leidinggevende;</li> <li>- toezicht houden op het beheer (door bedrijfs-/filiaal-leider) van de verkooppunten en op de uniformiteit van uitstraling, onderhoud, hygiëne e.d.;</li> <li>- actief volgen van de omzet (per filiaal), waar nodig (laten) nemen van acties;</li> <li>- (laten) opstellen van periodieke en ad hoc-rapportages over de resultaten van de filialen;</li> <li>- geven van inzicht in ontwikkelingen, bijzonderheden e.d. naar de leidinggevende mede ten behoeve van de evaluatie/bijstelling van beleid.</li> </ul>	<ul style="list-style-type: none"> <li>- financieel resultaat regio: omzet, marge, omvang cross selling;</li> <li>- voorraadhoogtes;</li> <li>- marktpositie: aantal (nieuwe) zakelijke klanten, marktaandeel (regio en per klant).</li> </ul>
3. Operationalisering randvoorwaarden	<ul style="list-style-type: none"> <li>- zorgen voor eenduidige procedures, gestandaardiseerde werkmethoden e.d. eventueel in samspraak met collega-regiomanagers en andere disciplines;</li> <li>- zorgen voor de beschikbaarheid van benodigde systemen, middelen, materialen, etc.;</li> <li>- aanvragen en aanwenden van budgetten.</li> </ul>	<ul style="list-style-type: none"> <li>- effectiviteit en consistentie van werkmethoden en procedures;</li> <li>- beschikbaarheid mensen en middelen.</li> </ul>
4. Personeelsmanagement	<ul style="list-style-type: none"> <li>- vaststellen van de wenselijke kwalitatieve en kwantitatieve formatie;</li> <li>- fatteren van voorstellen voor opleidingen, promotie of ontslag;</li> <li>- beoordelen/stimuleren van directe medewerkers, voeren van functioneringsgesprekken, maken van ontwikkelafspraken;</li> <li>- overdragen van kennis, geven van trainingen;</li> <li>- verzorgen van c.q. toezien op het personeelsbeheer.</li> </ul>	<ul style="list-style-type: none"> <li>- aansluiting op bedrijfsplan;</li> <li>- beschikbaarheid vereiste competenties;</li> <li>- flexibiliteit inzetbaarheid;</li> <li>- realisatie doelstellingen P&amp;O-beleid.</li> </ul>
<b>Bezwarende omstandigheden</b>		
- Kans op letsel door verkeersongevallen als gevolg van verkeersdeelname.		
Datum: juli 2011	Salarisschaal: 10	

## FUNCTIEPROFIEL

### Kenmerken van de referentiefunctie

De winkel accountmanager is te typeren als de adviseur en relatiemanager van de winkeleigenaar/franchisenemer/filiaalhouder. Bij franchise-ketens wordt hij geconfronteerd met centraal geleide concepten, terwijl zelfstandig winkeleigenaren er eigen ideeën t.a.v. de bedrijfsvoering op na houden. De winkel accountmanager is primair gericht op het behoud en het uitbouwen van de omzet van zijn accounts (door marktverkenning en -exploratie). Hij werkt binnen een vastgesteld prijs- en productenbeleid en stelt zijn eigen verkoopplan op. Bij zijn advies/begeleiding maakt de winkel accountmanager gebruik van centraal bijgehouden benchmark- en rendementsmodellen.

### Organisatie

Direct leidinggevende : vakinhoudelijk leidinggevende.  
 Geeft leiding aan : niet van toepassing.

Resultaatgebieden	Taken	Resultaatindicatoren
1. Winkel accountplan	<ul style="list-style-type: none"> <li>- afstemmen met leidinggevende t.a.v. ontwikkelingen binnen de klantketen/-formule, verkoopbeleid eigen organisatie;</li> <li>- formuleren, uitwerken, uitvoeren, bijstellen en evalueren van winkel accountplannen binnen de kaders van het verkoopplan van de eigen organisatie;</li> <li>- benoemen/vormgeven van het eigen activiteitenplan;</li> <li>- analyseren afnamepatronen en omzet(prognoses) bij de winkels;</li> <li>- initiëren acties ten behoeve van realisatie van doelstellingen of uitbreiding van de omzet/het assortiment.</li> </ul>	<ul style="list-style-type: none"> <li>- mate waarin doelstellingen (marktaandeel, afzet, rendement, assortiment) worden gerealiseerd;</li> <li>- tijdige aanlevering accountplan;</li> <li>- aantal en realisatiegraad activiteitenplan(nen) per account.</li> </ul>
2. Advies en begeleiding klanten	<ul style="list-style-type: none"> <li>- bijhouden van marktontwikkelingen in producten, prijs, (promotie-)activiteiten en winkelinrichting bij concurrenten;</li> <li>- analyseren van de verkoopcijfers van de winkels, gerelateerd aan markt cijfers;</li> <li>- bezoeken klanten, afstemmen met eigenaar/franchisenemer/filiaalhouder over behaalde omzet, dienstverlening, acties, kortingen, etc.;</li> <li>- adviseren klanten over corrigerende maatregelen bij achterblijvende resultaten;</li> <li>- adviseren van de klant (ondernemer/winkelkader) inzake winkelinrichting, assortimentsoptimalisatie, promotie, administratieve systemen, kwaliteitsborging, etc.;</li> <li>- inventariseren, bespreken en analyseren van (latente) klantwensen en op basis hiervan in overleg met de klant aanpassen van de dienstverlening;</li> <li>- geven van voorlichting en/of presentaties, coachen/trainen van winkelmanagement/medewerkers;</li> <li>- optimalisering van de samenwerking met de klant;</li> <li>- afhandelen van eenvoudige klachten inzake de dienstverlening.</li> </ul>	<ul style="list-style-type: none"> <li>- klanttevredenheid;</li> <li>- duurzaamheid relatie;</li> <li>- afzetontwikkeling per klant;</li> <li>- omvang vreemde inkoop door klanten;</li> <li>- snelheid reactie bij klachten;</li> <li>- aantal adviesmomenten per klant.</li> </ul>
3. Registratie	<ul style="list-style-type: none"> <li>- uitwerken en vastleggen van bezoeksrapporten;</li> <li>- registreren van gemaakte afspraken ten behoeve van de verkoopadministratie en -afhandeling;</li> <li>- vastleggen van overige gegevens en informatie met betrekking tot verkoopactiviteiten, accountbewerking, etc.</li> </ul>	<ul style="list-style-type: none"> <li>- informatieve waarde gegevens (tijdigheid, volledigheid);</li> <li>- basis voor evaluatie en bijsturing door leidinggevende.</li> </ul>

### Bezwarende omstandigheden

- Kans op letsel door verkeersongevallen als gevolg van verkeersdeelname.

Datum: juli 2011

Salarisschaal: 8



**COMPETENTIEPROFIEL*****Kennis en betekenisvolle ervaring:***

- MBO werk- en denkniveau.
- Inzicht in het assortiment en de USP's van de eigen organisatie.
- Inzicht in de praktijk van een brood-/banketafdeling in een (vestiging van een) grootwinkelbedrijf.
- Praktisch inzicht in de koopmotieven en -gewoonten van de doelgroep van de klant.

***Competenties / gedragsvoorbeelden***

Genoemde competenties en gedragsvoorbeelden zijn suggesties voor gewenst gedrag voor een adequate uitoefening van de referentiefunctie.

***Aandacht en begrip tonen (5):***

- neemt waar wat anderen willen en geeft passende feedback;
- schat de haalbaarheid van plannen en voorstellen bij betrokkenen goed in;
- anticipeert op de reactie en gevoelens van de ander door de communicatie hierop af te stemmen.

***Beslissen en activiteiten initiëren (4):***

- beslist zelfstandig;
- neemt initiatieven om te waarborgen dat passend gereageerd wordt en ingespeeld wordt op veranderende omstandigheden bij lopende processen waarvoor hij verantwoordelijk is.

***Ondernemend en commercieel handelen (4):***

- is alert op trends en vertaalt deze naar kansen voor de organisatie;
- schat de commerciële potentie in.

***Op de behoefte en verwachtingen van de klant richten (5):***

- denkt mee bij contractering en dienstverlening door zich te verdiepen in de situatie van de klant;
- biedt maatwerk in dienstverlening op grond van professionele en commerciële afwegingen.

***Overtuigen en beïnvloeden (4):***

- beïnvloedt de zienswijze van medewerkers/opdrachtgevers/klanten door met gezag te spreken, argumenten aan te voeren, te onderbouwen of te weerleggen en betreft daarbij gevoelens.

***Relaties bouwen en netwerken (4):***

- hanteert verschillende methoden om contact te leggen en te onderhouden met bestaande en nieuwe relaties.

**FUNCTIEPROFIEL**

**Kenmerken van de referentiefunctie**

De key accountmanager is te typeren als de adviseur en relatiemanager van de salesmanager van (een deel van de vestigingen van) een grootwinkelbedrijf en de binnen zijn regio/domein vallende winkels (franchisenemers of filiaalhouders). Hij is daarmee enerzijds de sparringpartner van zijn opdrachtgever/contactpersoon binnen de centrale sales-organisatie van de klant en anderzijds de fieldmanager van het advies- en begeleidingsproces van de filialen van de klant. Bij (franchise)ketens wordt hij geconfronteerd met centraal geleide concepten, terwijl zelfstandig winkeleigenaren er eigen ideeën t.a.v. de bedrijfsvoering op na houden. De aan hem rapporterende winkel accountmanagers zijn te typeren als de 1<sup>e</sup> lijns contactpersonen in het advies- en begeleidingsproces naar de winkelmanagers van de klantorganisatie.

De key accountmanager is daarmee primair gericht op het behoud en het uitbouwen van de omzet (door marktverkenning en -exploratie) bij (en van) de tot zijn verantwoordelijkheidsdomein behorende winkelvestigingen van grootwinkelbedrijf/-bedrijven. Hij/zij werkt binnen de tussen de eigen en klantorganisatie overeengekomen contractafspraken en service levels. Afhankelijk van de omvang van het (de) account(s), kan de key accountmanager een team van beperkte omvang (4-7 medewerkers) aansturen om zijn account(s) optimaal te bedienen.

**Organisatie**

Direct leidinggevende : vakinhoudelijk leidinggevende.  
 Geeft leiding aan : 4 - 7 winkel accountmanagers of verkoopondersteuners.

<b>Resultaatgebieden</b>	<b>Taken</b>	<b>Resultaatindicatoren</b>
1. Jaarplan account(s)	<ul style="list-style-type: none"> <li>- volgen van ontwikkelingen in het eigen afzetgebied en ontwikkelingen en marketing- en salesdoelstellingen binnen de klantorganisatie (totaal en op vestigingsniveau), bespreken van beeldvorming met de salesverantwoordelijke bij de klant;</li> <li>- bespreken van ontwikkelingen en inzichten met collega key accountmanagers en/of leidinggevende teneinde ontwikkelingen in de markt maximaal te benutten;</li> <li>- formuleren, uitwerken en continu evalueren van het jaarplan dat richting geeft aan de commerciële en financiële doelstellingen en de bijstelling en/of operationalisering van de contractafspraken met de klant;</li> <li>- (laten) vertalen van beeldvorming naar concrete marketingacties en activiteitenplannen (op klant- en vestigingsniveau);</li> <li>- bespreken/afstemmen van vestigingsoverstijgende acties binnen de klantorganisatie, continu evalueren en bijstellen van plannen en actieprogramma's.</li> </ul>	<ul style="list-style-type: none"> <li>- kwaliteit marktgegevens en concurrentie-analyse;</li> <li>- mate van inzicht in klantwensen en -presteren;</li> <li>- mate waarin plannen uitdagend en vernieuwend zijn;</li> <li>- aantal (door leidinggevende) overgenomen voorstellen;</li> <li>- aantal bijstellingen door het jaar heen.</li> </ul>
2. Accountmanagement	<ul style="list-style-type: none"> <li>- onderhouden van de contacten met van belang zijnde functionarissen binnen de klantorganisatie, opbouwen, in stand houden en uitbouwen van de goodwill, behandelen van en inspelen op wensen en klachten;</li> <li>- bespreken van operationele resultaten (totaal en op vestigingsniveau) in relatie tot marktcijfers, problemen en lopende/beoogde (prijsondersteunende en promotionele) acties;</li> <li>- doen van voorstellen voor uitbreiding/optimalisatie van de dienstverlening naar de klantorganisatie daarbij inspeland op de (latente) behoeften van de klant;</li> <li>- op concernniveau adviseren van de klant inzake winkel-inrichting, assortiment(vernieuwingen), kwaliteitsborging, etc.;</li> <li>- optimalisering van de samenwerking met de klant op verschillende niveaus (distributiecentra, regio, winkel, etc.);</li> <li>- vastleggen van toezeggingen aan de klant, waar nodig toelichten van afspraken aan collega-afdelingen.</li> </ul>	<ul style="list-style-type: none"> <li>- klanttevredenheid;</li> <li>- bezoek-/contactfrequentie;</li> <li>- lengte/verloop relatie(s);</li> <li>- profilering in aansluiting op gewenste uitstraling;</li> <li>- tijdige en juiste opvolging toezeggingen.</li> </ul>
3. Advies en begeleiding winkels	<ul style="list-style-type: none"> <li>- bewaken van de kwaliteit en voortgang van de advisering en begeleiding van klanten op winkelniveau;</li> <li>- richting geven aan de bewerking van de markt en het leggen en onderhouden van contacten met bestaande klanten;</li> <li>- stellen van prioriteiten, bevorderen van een goede samenwerking en onderlinge kennis- en informatie-uitwisseling;</li> <li>- volgen van het afzetverloop, beoordelen/analyseren van bezoekverslagen, initiëren van specifieke acties;</li> <li>- afhandelen van klachten.</li> </ul>	<ul style="list-style-type: none"> <li>- financieel resultaat klantportefeuille (omzet, marge, totaal c.q. per vestiging);</li> <li>- marktaandeel (% totale brood/banket afzet klant);</li> <li>- klanttevredenheid;</li> <li>- aantal bezoek/adviesmomenten per klant/vestiging;</li> <li>- % vastlegging in CRM systeem.</li> </ul>
4. Verantwoording resultaten	<ul style="list-style-type: none"> <li>- (laten) opmaken van periodieke en ad hoc-rapportages over de resultaten van de winkel accountmanagers en de onder hun beheer vallende winkels;</li> <li>- geven van inzicht in ontwikkelingen, bijzonderheden e.d. mede ten behoeve van de bijstelling van het beleid en de (contract)afspraken met de klant.</li> </ul>	<ul style="list-style-type: none"> <li>- inzicht in behaalde resultaten;</li> <li>- inzicht in oorzaken van afwijkingen t.o.v. doelstellingen, plannen, budgetten;</li> <li>- uitgangspunt voor evaluatie/bijsturing.</li> </ul>

5. Personeelsbeheer	<ul style="list-style-type: none"> <li>- vaststellen van de wenselijke kwalitatieve en kwantitatieve formatie;</li> <li>- fiatteren van voorstellen voor opleidingen, promotie of ontslag;</li> <li>- beoordelen/stimuleren van directe medewerkers, voeren van functioneringsgesprekken, maken van ontwikkelafspraken;</li> <li>- verzorgen van c.q. toezien op het personeelsbeheer.</li> </ul>	<ul style="list-style-type: none"> <li>- aansluiting op bedrijfsplan;</li> <li>- beschikbaarheid vereiste competenties;</li> <li>- flexibiliteit inzetbaarheid;</li> <li>- realisatie doelstellingen P&amp;O-beleid.</li> </ul>
<b>Bezwarende omstandigheden</b>		
- Kans op letsel door verkeersongevallen als gevolg van verkeersdeelname.		
Datum: juli 2011	Salarisschaal: 10	

**COMPETENTIEPROFIEL*****Kennis en betekenisvolle ervaring:***

- HBO werk- en denkniveau.
- Meerjarige ervaring binnen (of een toeleverend bedrijf naar) het grootwinkelbedrijf.
- Uitgebreide kennis van het assortiment, de USP's van de eigen organisatie en de koopargumenten van de klant en de klant van de klant.

***Competenties / gedragsvoorbeelden***

Genoemde competenties en gedragsvoorbeelden zijn suggesties voor gewenst gedrag voor een adequate uitoefening van de referentiefunctie.

***Aansturen (5):***

- (h)erkent prestaties van individuen en teams;
- geeft medewerkers de ruimte eigen doelen te formuleren;
- laat medewerkers werkzaamheden verdelen en uitvoeren en helpt waar nodig, zonder het werk over te nemen.

***Aandacht en begrip tonen (5):***

- neemt waar wat anderen willen en geeft passende feedback;
- schat de haalbaarheid van plannen en voorstellen bij betrokkenen goed in;
- anticipeert op de reactie en gevoelens van de ander door de communicatie hierop af te stemmen.

***Kwaliteit leveren (5):***

- grijpt in als de geëiste kwaliteit niet in orde is;
- vraagt feedback met betrekking tot de kwaliteit van het door zijn groep geleverde werk;
- voelt zich mede verantwoordelijk voor de kwaliteit van de producten en diensten van de organisatie;
- streeft voortdurend naar kwaliteitsverbetering van producten en diensten.

***Ondernemend en commercieel handelen (4/5):***

- stelt marktwerkingsplannen op voor bestaande klantgroepen;
- vertaalt ontwikkelingen in de markt naar (voor de klant) commercieel interessante producten en diensten weegt kosten en opbrengsten af.

***Op de behoefte en verwachtingen van de klant richten (5):***

- denkt mee bij contractering en dienstverlening door zich te verdiepen in de situatie van de klant;
- biedt maatwerk in dienstverlening op grond van professionele en commerciële afwegingen.

***Relaties bouwen en netwerken (5):***

- bouwt een relatienetwerk op dat relevant is voor (een onderdeel van) de organisatie;
- creëert een vertrouwensband met de gesprekspartner;
- brengt mensen met elkaar in contact.

**FUNCTIEPROFIEL**

**Kenmerken van de referentiefunctie**

De formule specialist is te typeren als de tactisch marketeer en sparringpartner van directie of sales en marketing manager (afhankelijk van de omvang van de organisatie) in het in de markt zetten en optimaliseren van de tot de onderneming behorende formules. Een en ander binnen de richtlijnen ten aanzien van de door het management vastgestelde positionering/branding en de marketingkaders (prijs, product, promotie) van de onderscheiden productgroepen. Zijn aandachtsgebied betreft het activeren van de formule middels het ontwikkelen van programma's (promotionele acties, incentive-programma's voor klanten/consumenten e.d.), het optimaliseren van het formule-assortiment en de presentatie/positionering zodat de consumentenstroom en daarmee het omzet- en winstgenererend vermogen van de formule blijft gewaarborgd.

**Organisatie**

Direct leidinggevende : vakinhoudelijk leidinggevende.  
 Geeft leiding aan : niet van toepassing.

<b>Resultaatgebieden</b>	<b>Taken</b>	<b>Resultaatindicatoren</b>
1. Middellange en korte termijn marketing- en communicatieplan voor de formule.	<ul style="list-style-type: none"> <li>- in kaart brengen van ontwikkelingen (productinnovaties, trends, prijzen, e.d.) in de vraagzijde (afnemers, consumenten) en aanbodzijde (inkoopmarkt, concurrenten) van de markt; benoemen van benodigd aanvullend onderzoek en aangeven van benodigde budgetten;</li> <li>- vertalen van gegevens/inzichten naar eisen ten aanzien van de marketingmix voor de formule en uitwerken van bevindingen in een formulejaarplan, doen van voorstellen voor op te nemen productlijnen, prijsstellingen, promotionele acties, e.d. en onderbouwen van voorstellen met verwachte afzet- en financiële gegevens;</li> <li>- motiveren van voorstellen naar het management.</li> </ul>	<ul style="list-style-type: none"> <li>- kwaliteit van het plan:               <ul style="list-style-type: none"> <li>. business-potentie;</li> <li>. helderheid voorstellen;</li> <li>. mate waarin voorstellen worden overgenomen;</li> </ul> </li> <li>- aansluiting op visie en strategie brandlabel.</li> </ul>
2. Brand activation (incl. jaarkalender)	<ul style="list-style-type: none"> <li>- inbrengen van ideeën over de inzet van de diverse (tastbare en elektronische) communicatievormen;</li> <li>- opstellen/uitwerken jaarkalender (inclusief benodigde budgetten) met formulespecifieke sales- en marketingacties, motiveren van voorstellen;</li> <li>- brieven van externe partijen, aanvragen van offertes/aanbiedingen, beoordelen en doorspreken van voorstellen met interne betrokkenen, bewaken van de voortgang en kwaliteit van de overeengekomen diensten en nemen van corrigerende maatregelen;</li> <li>- overdragen van plannen, concepten, eventuele trainingsprogramma's e.d. aan de sales-organisatie en/of de klant-/afzetkanalen (eigen of derden);</li> <li>- beheren en (laten) bijhouden formulehandboeken.</li> </ul>	<ul style="list-style-type: none"> <li>- afzetontwikkeling formule;</li> <li>- naamsbekendheid (spontaan, geholpen);</li> <li>- ambitieniveau/creativiteit voorstellen;</li> <li>- budget(realisatie).</li> </ul>
3. Assortimentsmanagement	<ul style="list-style-type: none"> <li>- doen van voorstellen t.a.v. inkrimping/uitbreiding van het assortiment, beoordelen/inschatten van de (potentiële) afnameverwachting van artikelen, afstemmen hiertoe met de sales-organisatie;</li> <li>- doen van voorstellen voor de verkoopprijs (al of niet binnen de categorierichtlijnen) op basis van de kostenopbouw, concurrentieprijzen, beoogde marges;</li> <li>- (laten) opnemen van productinformatie in de diverse geautomatiseerde databases.</li> </ul>	<ul style="list-style-type: none"> <li>- kwaliteit assortimentsopbouw:               <ul style="list-style-type: none"> <li>. financiële bijdrage assortiment;</li> <li>. margemix;</li> <li>. exclusiviteit/differentiatie;</li> <li>. omloopsnelheid (artikel-niveau).</li> </ul> </li> </ul>

**Bezwarende omstandigheden**

- Eenzijdige houding en belasting van de oog- en rugspieren bij het werken met de computer.

Datum: juli 2011

Salarisschaal: 10

**COMPETENTIEPROFIEL*****Kennis en betekenisvolle ervaring:***

- Toepassingsgerichte kennis van methoden en technieken om formules/brands onderscheidend onder de aandacht van afnemers te brengen.
- Inzicht in de kritieke succesfactoren van de diverse schakels in het vervaardigings- en distributieproces van communicatiedragers.
- Kennis van de eigenschappen en toepassingsmogelijkheden van mondelinge, schriftelijke, digitale uitingsvormen en (interactieve) media.

***Competenties / gedragsvoorbeelden***

Genoemde competenties en gedragsvoorbeelden zijn suggesties voor gewenst gedrag voor een adequate uitoefening van de referentiefunctie.

***Analyseren (5):***

- herkent complexe vraagstukken en problemen en bekijkt deze eventueel op afstand;
- zoekt gericht informatie op een breed terrein, integreert nieuwe met bestaande informatie en legt verbanden;
- deelt problemen en vraagstukken op in onderdelen, benoemt structuren en onderbouwt conclusies met argumenten.

***Formuleren en rapporteren (5):***

- formuleert complexe vraagstukken helder, eenduidig en gestructureerd;
- houdt rekening met verschillende niveaus, behoeften en belangen en herkent tegenstellingen;
- maakt complexe onderwerpen begrijpelijk voor anderen o.a. door aansprekend woordgebruik en toetst regelmatig begrip en acceptatie bij de ander.

***Omgaan met verandering en aanpassen (5/6):***

- combineert alternatieve zienswijzen met eigen ideeën en zoekt naar onorthodoxe benaderingen;
- improviseert in situaties waarin sprake is van onduidelijke informatie, wijzigende omstandigheden en/of optredende barrières.

***Ondernemend en commercieel handelen (5):***

- stelt marktbeperkingsplannen op voor bestaande en nieuwe marktsegmenten;
- vertaalt ontwikkelingen in de markt naar commercieel interessante producten en diensten en weegt kosten en opbrengsten af;
- neemt verantwoorde risico's bij handelen en beslissen en stelt kaders.

***Overtuigen en beïnvloeden (5):***

- past afhankelijk van de situatie de invloedstijl zonder moeite aan;
- speelt in op onderliggende emoties, belangen, normen en waarden door het selectieve gebruik van argumenten.

**FUNCTIEPROFIEL**

**Kenmerken van de referentiefunctie**

De medewerker verkoop binnendienst komt voor binnen een commerciële afdeling van een groter bedrijf of een gecombineerde administratieve/verkoopondersteunende en productievoorbereidende afdeling van een kleiner bedrijf. Het aandachtsgebied van de functionaris betreft vooral de afhandeling van orders en klachten. Hij maakt daarbij gebruik van een ERP-pakket, via welk systeem hij de gegevens kan invoeren/doorstarten en toegang heeft tot klantspecifieke afspraken.

**Organisatie**

Direct leidinggevende : vakinhoudelijk leidinggevende.  
 Geeft leiding aan : niet van toepassing.

<b>Resultaatgebieden</b>	<b>Taken</b>	<b>Resultaatindicatoren</b>
1. Verwerking klantorders	<ul style="list-style-type: none"> <li>- in ontvangst nemen van orders van klanten via telefoon, e-mail, EDI of anderszins;</li> <li>- nagaan van de commerciële condities/afspraken en/of speciale acties, inbrengen of overzetten van orders in/naar het geautomatiseerde systeem;</li> <li>- afstemmen met klant in geval van ontbrekende gegevens of afwijkingen in (standaard) bezorgtijden;</li> <li>- aanmaken en verzenden van orderbevestigingen.</li> </ul>	<ul style="list-style-type: none"> <li>- juistheid en tijdigheid verwerking;</li> <li>- compleetheid van orders;</li> <li>- klanttevredenheid inzake follow-up.</li> </ul>
2. Ondersteuning verkoopafdeling	<ul style="list-style-type: none"> <li>- bijhouden van bestanden met klantgegevens, verstrekken van informatie op verzoek;</li> <li>- maken van bezoeksafspraken, verwerken van bezoeksverslagen;</li> <li>- attenderen van commerciële medewerkers op bijzonderheden aangaande hun klanten n.a.v. eigen contacten;</li> <li>- in ontvangst nemen en registreren van klachten, opschalen van regelmatig terugkerende klachten naar de leidinggevende;</li> <li>- verwerken van correspondentie aan de hand van concrete aanwijzingen;</li> <li>- kopiëren, verspreiden en archiveren van stukken.</li> </ul>	<ul style="list-style-type: none"> <li>- juistheid van geregistreerde klantgegevens en klachten;</li> <li>- effectiviteit bezoekplanning;</li> <li>- mate waarin wordt ingespeeld op behoefte buitendienst.</li> </ul>
<b>Bezwarende omstandigheden</b>		
- Eenzijdige houding en belasting van de oog- en rugspieren bij het werken met de computer.		
Datum: juli 2011	Salarisschaal:	4

**COMPETENTIEPROFIEL*****Kennis en betekenisvolle ervaring:***

- Kennis van het productassortiment.
- Kennis van geautomatiseerde systemen.
- Kennis van interne procedures en werkmethoden.

***Competenties / gedragsvoorbeelden***

Genoemde competenties en gedragsvoorbeelden zijn suggesties voor gewenst gedrag voor een adequate uitoefening van de referentiefunctie.

***Analyseren (3):***

- checkt gegevens en doet op basis daarvan verbetervoorstellen.

***Formuleren en rapporteren (3):***

- onderscheidt feiten en meningen en hoofd- en bijzaken;
- brengt structuur aan in een zakelijke rapportage of instructie;
- drukt zich mondeling en schriftelijk correct uit in een zakelijke stijl;
- neemt op vlotte wijze deel aan gesprekken en overleg.

***Op de behoefte en verwachtingen van de klant richten (3):***

- achterhaalt de essentie van vragen/klachten van klanten en reageert daar direct adequaat op of brengt ze in contact met iemand die ze wel kan helpen.

***Overtuigen en beïnvloeden (3):***

- beïnvloedt de zienswijze van medewerkers/klanten door pro- en contra-argumenten aan te voeren en het belang dat hij daar aan hecht te benadrukken.

***Vakdeskundigheid toepassen (3):***

- werkt snel en reageert snel op wijzigingen in werkzaamheden;
- werkt precies en gebruikt eerdere ervaringen;
- benoemt snel wat de standaard werkzaamheden inhouden en draagt dit gemakkelijk over aan anderen.

**FUNCTIEPROFIEL**



**Kenmerken van de referentiefunctie**

De bezorger is over het algemeen gesitueerd in een bakkersbedrijf met één (of meerdere) centrale bakkerijen van waaruit de distributie naar de winkels (eigen of derden) plaatsvindt en in een ambachtelijke bakkerij waar de bezorging aan huis plaatsvindt. De bezorger rijdt met een bestelwagen en heeft over het algemeen vaste rijroutes met bekende afleveradressen, ook in stedelijke gebieden.

**Organisatie**

Direct leidinggevende : vakinhoudelijk leidinggevende.  
 Geeft leiding aan : niet van toepassing.

<b>Resultaatgebieden</b>	<b>Taken</b>	<b>Resultaatindicatoren</b>
1. Routevoorbereiding en -uitvoering	<ul style="list-style-type: none"> <li>- (laten) beladen van de auto met de voor de route gereed gestelde of zelf verzamelde orders;</li> <li>- controleren van de volledigheid van de zending, melden van ontbrekende producten/middelen;</li> <li>- besturen/bedienen van en manoeuvreren met de auto;</li> <li>- (toezien op het) lossen van goederen op de aangegeven adressen;</li> <li>- (laten) aftekenen van ontvangstbonnen;</li> <li>- waar nodig afrekenen met de klant.</li> </ul>	<ul style="list-style-type: none"> <li>- aantal niet-gemelde manco's in de zending;</li> <li>- afrekening conform factuur;</li> <li>- aantal klachten ontvangers (omgang, fouten);</li> <li>- aantal schades (auto);</li> <li>- aantal meldingen/klachten over rijgedrag.</li> </ul>
2. Onderhoudstaat auto	<ul style="list-style-type: none"> <li>- uitvoeren van dagelijkse controles voor, tijdens en na de rit;</li> <li>- uitvoeren van 1<sup>e</sup> lijns reparaties (lampen, oliepeil, bandenspanning e.d.);</li> <li>- in- en uitwendig schoonmaken van de auto;</li> <li>- melden van storingen aan de leidinggevende.</li> </ul>	<ul style="list-style-type: none"> <li>- algehele staat auto;</li> <li>- omvang kosten als gevolg van niet-tijdig melden storingen;</li> <li>- aantal onnodige meldingen.</li> </ul>
3. Registratie en administratie	<ul style="list-style-type: none"> <li>- bijhouden van rijrapporten, vermelden van bijzonderheden t.a.v. afleveringen, voorzieningen bij klanten, routes e.d.;</li> <li>- invullen schadeformulieren bij voorkomende ongevallen.</li> </ul>	<ul style="list-style-type: none"> <li>- volledigheid registraties;</li> <li>- tijdigheid verwerking.</li> </ul>
<b>Bezwarende omstandigheden</b>		
<ul style="list-style-type: none"> <li>- Gedwongen of eenzijdige houding bij laad-, los- en transportwerkzaamheden.</li> <li>- Enerverend bij rijden in centra.</li> <li>- Kans op letsel bij verkeersongevallen, en laden/lossen (stoten, beknelling).</li> </ul>		
Datum: juli 2011	Salarisschaal: 3	

**COMPETENTIEPROFIEL*****Kennis en betekenisvolle ervaring:***

- Basale kennis van het productassortiment.
- Vaardigheid in het rijden met een (bestel)wagen.

***Competenties / gedragsvoorbeelden***

Genoemde competenties en gedragsvoorbeelden zijn suggesties voor gewenst gedrag voor een adequate uitoefening van de referentiefunctie.

***Aandacht en begrip tonen (2):***

- houdt rekening met wat hij zegt;
- toont medeleven wanneer er met een collega/klant iets aan de hand is.

***Vakdeskundigheid toepassen (2):***

- werkt in een vlot tempo en kan met kleine wijzigingen omgaan;
- voert eenvoudige taken goed en accuraat uit en maakt daarbij gebruik van eerdere ervaringen.

***Materialen en middelen inzetten (2):***

- zorgt voor de benodigde materialen en middelen;
- gebruikt materialen en middelen op de geëigende manier;
- zorgt voor onderhoud en opslag van de hem toevertrouwde materialen en middelen.

***Plannen en organiseren (2):***

- bereidt het eigen werk voor zodat de handelingen op volgorde kunnen worden verricht;
- houdt in de gaten of werkzaamheden volledig opschieten en meldt tijdig als het werk niet op tijd af zal zijn.

***Op de behoeften en verwachtingen van de klant richten (2):***

- houdt in zijn gedrag rekening met klanten;
- reageert passend op vragen/klachten van klanten voor zover dat in zijn/haar bereik ligt en verwijst anders door naar iemand die ze wel kan helpen.

***Instructies en procedures (2):***

- volgt de voorgeschreven procedures op;
- is alert op veiligheidsrisico's.

FUNCTIEPROFIEL		
<p><b>Kenmerken van de referentiefunctie</b>                      De manager financiën II komt vooral voor in het grotere industriële bedrijf, met een relatief grote afdeling die de volledige financiële administratie verzorgt en waar het administratief werk in verschillende functies is ondergebracht. Hij/zij geeft, als leidinggevende van de afdeling, invulling en uitvoering aan de gehele planning- en control-cyclus (begroting, managementinformatie, verantwoordingsrapportages, optimalisatie AO/IC e.d.) en is verantwoordelijk voor het realiseren van een betrouwbare en waarheidsgetrouwe financiële administratie en verslaglegging, conform de interne richtlijnen en wettelijke vereisten.                      Indeling wordt ondersteund door een NOK-matrix, waarin het verschil tussen groep 10, 11 (referentie) en boven-CAO wordt uitgewerkt.</p>		
<p><b>Organisatie</b>                      Direct leidinggevende : niet-vakinhoudelijk leidinggevende.                      Geeft leiding aan : 8 tot 10 (parttime) medewerkers.</p>		
Resultaatgebieden	Taken	Resultaatindicatoren
1. Ongoing administratie	<ul style="list-style-type: none"> <li>- aansturen dagelijkse gang van zaken, voeren van werkoverleg en afstemmen van relevante knelpunten, ontwikkelingen e.d.;</li> <li>- toezien op voortgang en kwaliteit, stellen van prioriteiten en oplossen van zich voordoende problemen;</li> <li>- voeren periodiek overleg en bespreken knelpunten in de lopende administratieve processen en procedures;</li> <li>- vertalen van wettelijke en company-regels naar de bedrijfs-situatie en opstellen van administratieve voorschriften.</li> </ul>	<ul style="list-style-type: none"> <li>- tijdige oplevering;</li> <li>- juistheid en logica van cijfers;</li> <li>- volledigheid, juistheid specificaties en toelichtingen;</li> <li>- conform voorschriften (wet, company);</li> <li>- omvang werkachterstand.</li> </ul>
2. (Consolidatie) periode- en jaarverslaglegging	<ul style="list-style-type: none"> <li>- opstellen (geconsolideerde) balans en V&amp;W, controleren op juiste verwerking van mutaties binnen het tijdvak, juistheid doorbelasting (overhead)kosten, aansluiting activa, banksaldi e.d.;</li> <li>- vaststellen en doorvoeren van noodzakelijke herstelboekingen, afwikkeling van overlopende posten, reserveringen e.d.;</li> <li>- rapporteren van de cijfers, signaleren van afwijkingen t.o.v. budgetten en prognoses naar de holding en (bedrijfs)directie;</li> <li>- begeleiden van de externe accountant bij de jaarlijkse controles, geven van benodigde toelichtingen en uitleg.</li> </ul>	<ul style="list-style-type: none"> <li>- (afwezigheid van) fouten in cijfers;</li> <li>- (optimale) verklaring afwijkingen en trends;</li> <li>- tijdigheid aanlevering;</li> <li>- akkoord externe accountant.</li> </ul>
3. Financial planning en analyse	<ul style="list-style-type: none"> <li>- opstellen/coördineren budgettering, toetsen uitgangspunten op realiteitsgehalte en onderlinge consistentie, doorrekenen financiële consequenties van de diverse scenario's, toelichten planningen;</li> <li>- bewaken financiële positie bedrijf(sonderdeel), signaleren ongewenste ontwikkelingen of afwijkingen t.o.v. budgetten/begrotingen;</li> <li>- (laten) opstellen voorgeschreven financiële en bedrijfs-economische rapportages en overzichten (afzet, cash-flow, kostenopbouw e.d.);</li> <li>- beoordelen cijfers, verklaren van afwijkingen ten opzichte van begroting en budgetten naar (centrale) directie;</li> <li>- toezien op een adequate verzekeringsportefeuille.</li> </ul>	<ul style="list-style-type: none"> <li>- conform jaarplanning;</li> <li>- verdedigbaarheid van de cijfers;</li> <li>- volledigheid aangeleverde stukken;</li> <li>- kwaliteit van de toelichtingen.</li> </ul>
4. Optimalisatie administratieve bedrijfsvoering	<ul style="list-style-type: none"> <li>- zorgen voor eenduidige procedures, gestandaardiseerde werkmethoden en beschikbaarheid van geautomatiseerde systemen;</li> <li>- benoemen verbetermogelijkheden vanuit beleidsbesluiten, feitelijke performance van de afdeling e.d., uitwerken van benodigde budgetten en consequenties van keuzes voor de gehele organisatie;</li> <li>- uitvoeren en implementeren van verbeteringen.</li> </ul>	<ul style="list-style-type: none"> <li>- 100% sluitende bevoegdheden;</li> <li>- naleving procedures door de lijn;</li> <li>- kosten uitvoering administratie.</li> </ul>
5. Personeelsbeheer	<ul style="list-style-type: none"> <li>- regelen van verlof;</li> <li>- mede selecteren van nieuwe medewerkers;</li> <li>- zorg dragen voor het (laten) opleiden/inwerken van medewerkers;</li> <li>- uitvoeren beoordelingen, toepassen van personeels-instrumenten.</li> </ul>	<ul style="list-style-type: none"> <li>- motivatie en inzet medewerkers;</li> <li>- (kortdurend) verzuim;</li> <li>- effectiviteit/efficiency van de personeelsinzet;</li> <li>- beschikbaarheid vereiste competenties.</li> </ul>
<b>Bezwarende omstandigheden</b>		
- Geen bijzondere.		
Datum: juli 2011	Salarisschaal: 11 zie NOK-bijlage voor salarisschaal 10 en boven-CAO.	

Niveau onderscheidende kenmerken (NOK)

MANAGER FINANCIËN

Functienummer: F.01

KENMERK	-	MANAGER FINANCIËN I	MANAGER FINANCIËN II	MANAGER FINANCIËN III	+
<b>Diversificatie van de organisatie</b>	Zie functieomschrijving en NOK-bijlage Financieel medewerker / Administrateur	- Groot zelfstandig bakkerijbedrijf met productiefaciliteiten.	- Idem manager financiën I + winkels die apart aandacht nodig hebben en als afzonderlijke entiteiten in de administratie zijn opgenomen.	- Idem manager financiën II + onderdeel van een internationale keten danwel vestigingen/winkels in het buitenland.	Geen referentie beschikbaar
<b>Omvang/diversiteit afdeling</b>		- 5 tot 8 (parttime) medewerkers.	- 8 tot 10 (parttime) medewerkers.	- 10 tot 15 (parttime) medewerkers.	
<b>Aard adviesrol</b>		Samenwerkend: - Leveren van (ad hoc-)informatie gericht op doorrekenen alternatieven in het kader van de financiële planning (budgettering, begroting) en de verklaring van operationele resultaten. - Algemene analyse van resultaten.	Adviserend/sparrend: - Sparren (op tactisch niveau) met directie en management in het kader van de financiële planning (budgetten, afzetprognoses e.d.) en de verklaring van de operationele resultaten. - Analyse van toekomstscenario's en resultaten op vestigings- en corporate-niveau.	- Idem manager financiën II + businesspartner op strategisch niveau.  - Idem manager financiën II, waarbij de internationale setting complicerend werkt door verschil in financieel denkkader.	
<b>Complexiteit administratie</b>		- Directie/management stuurt op algemene cijfers. - Overzichtelijke inrichting administratie en rekeningenschema.	- Directie/management stuurt op details, waardoor diepgaande analyses nodig zijn. - Complexe administratie met een zeer uitgebreid rekeningenschema om aan de informatiebehoeften te kunnen voldoen.	- Idem manager financiën II.  - Verzwaarde complexiteit doordat rapportage-eisen vanuit (inter)nationaal hoofdkantoor afwijken van de lokale behoeften.	
<b>Inrichting administratieve organisatie</b>		Actueel houden: - Gericht op het aanpassen richtlijnen en procedures. - Inhoudelijke zaken (afschrijvingsgrondslagen, wet- en regelgeving e.d.) in samenspraak met externe accountant.	Adviserend: - Gericht op ontwikkelen en in stand houden van systemen en procedures. - Adviserend t.a.v. vaststelling normen-, waarderings- en afschrijvingsgrondslagen vanuit accountancy-standaards.  - Accountant heeft toetsende rol.	Adviserend: - Idem manager financiën II.  - Adviserend t.a.v. vaststelling normen-, waarderings- en afschrijvingsgrondslagen vanuit perspectief van financiële planning en strategie organisatie. - Idem manager financiën II.	
<b>Kennis en ervaring</b>		- Kennis van de principes, methoden en technieken van de bedrijfsadministratie in een nationaal opererende onderneming en de accounting-regels. - Beheersing van de gangbare kantoorapplicaties en ERP-systemen. - Enige jaren relevante werkervaring in een soortgelijke functie.	- Idem manager financiën I.  - Idem manager financiën I.  - Idem manager financiën I.	- Idem manager financiën II + internationaal.  - Idem manager financiën II.  - Idem manager financiën II.	
<b>Functiebenamingen (1990, 1995, 1997)</b>		Niet van toepassing.	Niet van toepassing.	Niet van toepassing.	

Salarisschaal	9	10	11	boven-CAO	boven-CAO
---------------	---	----	----	-----------	-----------

COMPETENTIES	-	MANAGER FINANCIËN I	MANAGER FINANCIËN II	MANAGER FINANCIËN III	+
Genoemde competenties en gedragsvoorbeelden zijn suggesties voor gewenst gedrag voor een adequate uitoefening van de referentiefunctie.	Zie competentieprofiel Financieel medewerker / Administrateur	<p><i>Aansturen (4):</i></p> <ul style="list-style-type: none"> <li>- controleert de werkzaamheden van de medewerkers;</li> <li>- past waar nodig in overleg de werkzaamheden van de medewerkers aan.</li> </ul>	<p><i>Aansturen (5):</i></p> <ul style="list-style-type: none"> <li>- (h)erkent prestaties van individuen en teams;</li> <li>- geeft medewerkers de ruimte eigen doelen te formuleren;</li> <li>- laat medewerkers werkzaamheden verdelen en uitvoeren en helpt waar nodig, zonder het werk over te nemen.</li> </ul>	<p><i>Aansturen (6):</i></p> <ul style="list-style-type: none"> <li>- wisselt de wijze van aansturing, afhankelijk van de situatie, de omgeving en de medewerker(s) om het gewenste resultaat te behalen;</li> <li>- onderhandelt met een medewerker/ team/ organisatieonderdeel aan welke doelstellingen het resultaat moet voldoen;</li> <li>- heeft vertrouwen in anderen en durft verantwoordelijkheden uit handen te geven.</li> </ul>	Geen referentie beschikbaar
		<p><i>Formuleren en rapporteren (4):</i></p> <ul style="list-style-type: none"> <li>- brengt structuur in een betoog met het oog op doel en publiek en hanteert daarbij een passende stijl en taalgebruik;</li> <li>- neemt deel aan gesprekken en openbare discussies over complexe of specialistische onderwerpen uit zijn vakgebied;</li> <li>- past zijn kennis en ervaring toe, deelt die met anderen en draagt die waar nodig over.</li> </ul>	<p><i>Formuleren en rapporteren (5):</i></p> <ul style="list-style-type: none"> <li>- formuleert complexe vraagstukken helder, eenduidig en gestructureerd;</li> <li>- houdt rekening met verschillende niveaus, behoeften en belangen en herkent tegenstellingen;</li> <li>- maakt complexe onderwerpen begrijpelijk voor anderen o.a. door aansprekend woordgebruik en toetst regelmatig begrip en acceptatie bij de ander.</li> </ul>	<p><i>Formuleren en rapporteren (6):</i></p> <ul style="list-style-type: none"> <li>- wekt vertrouwen bij de ander en leidt complexe gesprekken op hoog abstractieniveau over gevoelige onderwerpen waarbij sprake is van tegenstellingen in belangen;</li> <li>- beïnvloedt het gesprek en de sfeer door het benoemen van gevoelens.</li> </ul>	
		<p><i>Vakdeskundigheid toepassen (4):</i></p> <ul style="list-style-type: none"> <li>- werkt accuraat, lang en stevig door, ook bij het uitvoeren van meerdere specialistische en ingewikkelde taken;</li> <li>- schat bekende en onbekende werkzaamheden goed in;</li> <li>- benoemt nieuwe ontwikkelingen in zijn vakgebied;</li> <li>- past zijn kennis en ervaring toe, deelt die met anderen en draagt die waar nodig over.</li> </ul>	<p><i>Vakdeskundigheid toepassen (5):</i></p> <ul style="list-style-type: none"> <li>- doet waarneembaar moeite om het waarom te begrijpen;</li> <li>- haalt de kern van het probleem naar voren;</li> <li>- stelt (niet voor de hand liggende) alternatieven voor verbetering voor met onderbouwde voor- en nadelen.</li> </ul>	<p><i>Vakdeskundigheid toepassen (6):</i></p> <ul style="list-style-type: none"> <li>- bepaalt prioriteiten op basis van inhoudelijkheid of andere relevante factoren;</li> <li>- weet anderen vanuit vakinhoudelijke kennis naar de problemen en bijpassende oplossingen te leiden.</li> </ul>	
		<p><i>Instructies en procedures opvolgen (5):</i></p> <ul style="list-style-type: none"> <li>- brengt structuur aan in de werkzaamheden van zichzelf en anderen;</li> <li>- schat het effect van het (niet) nakomen van regels en procedures in en spreekt anderen daarop aan;</li> <li>- werkt nauwgezet en geordend, ook onder druk van meerdere belangen.</li> </ul>	<p><i>Instructies en procedures opvolgen (6):</i></p> <ul style="list-style-type: none"> <li>- coördineert en corrigeert de werkzaamheden van anderen;</li> <li>- ontwikkelt en verbetert procedures en regels voor de wijze van werken;</li> <li>- maakt afwegingen tussen het strikt nakomen van de regels en procedures enerzijds en pragmatisme anderzijds en beslist over afwijkingen.</li> </ul>	<p><i>Idem manager financiën II.</i></p>	

		<p><i>Bedrijfsmatig handelen (5):</i></p> <ul style="list-style-type: none"> <li>- vertaalt oplossingen en beslissingen in zowel financiële als niet-financiële aspecten voor de eigen afdeling/project;</li> <li>- beoordeelt investeringsvoorstellen van anderen op basis van wat die op korte en lange termijn opleveren;</li> <li>- is continu bezig activiteiten en processen te toetsen aan de financiële kaders van de eigen afdeling;</li> <li>- initieert acties die niet direct een bijdrage leveren aan de te behalen resultaten van de eigen afdeling, maar wel bijdragen aan de financiële doelstellingen en ambities van de organisatie.</li> </ul>	<p><i>Idem manager financiën I.</i></p>	<p><i>Bedrijfsmatig handelen (6):</i></p> <ul style="list-style-type: none"> <li>- neemt strategische financiële beslissingen die in lijn liggen met de missie van de organisatie;</li> <li>- beoordeelt investeringsvoorstelling op basis van de bijdrage die ze leveren aan de strategische doelstellingen van de organisatie;</li> <li>- streeft in een partnership naar een optimale verhouding tussen korte termijn investeringen en toekomstige opbrengsten voor de eigen organisatie;</li> <li>- stimuleert anderen met verrassende (nieuwe) ideeën om zo te zorgen voor groei van de afdeling op de langere termijn.</li> </ul>	
--	--	---	---	---	--

**Functiegroep: financieel administratief Administratief medewerker II Functienummer: F.02**

**FUNCTIEPROFIEL**

**Kenmerken van de referentiefunctie**

De administratief medewerker II komt vooral voor in de grotere ambachtelijke alsmede industriële bakkersbedrijven, met een relatief grote afdeling die de volledige financiële administratie verzorgt en waar het administratief werk in verschillende functies is ondergebracht. De administratief medewerker II is verantwoordelijk voor (eenvoudige) administratieve en ondersteunende werkzaamheden ten behoeve van de financiële afdeling, zoals het verwerken en controleren van dagelijkse gegevens en verzorgen van eenduidige secretariële werkzaamheden.

Indeling wordt ondersteund door een NOK-matrix, waarin het verschil tussen salarisschalen 4 en 5 (referentie) wordt uitgewerkt.

**Organisatie**

Direct leidinggevende : vakinhoudelijk leidinggevende.  
Geeft leiding aan : niet van toepassing.

<b>Resultaatgebieden</b>	<b>Taken</b>	<b>Resultaatindicatoren</b>
1. Cijfermatige controle en gegevensverwerking	<ul style="list-style-type: none"> <li>- controleren van gegevens door het feitelijk vergelijken van gegevens uit verschillende bronnen of van verschillende overzichten;</li> <li>- signaleren van verschillen en navraag doen bij betrokkenen om verschillen/fouten te corrigeren;</li> <li>- verwerken/invoeren van gegevens in computersysteem, registratielijsten (bestellingen, leveringen e.d.), overzichten e.d. en deze controleren op volledigheid;</li> <li>- melden van grote afwijkingen of bijzonderheden aan leidinggevende;</li> <li>- opstellen van standaardoverzichten.</li> </ul>	<ul style="list-style-type: none"> <li>- juistheid en volledigheid;</li> <li>- nauwkeurigheid;</li> <li>- tijdige signalering verschillen;</li> <li>- tijdige oplevering van gegevens/overzichten.</li> </ul>
2. Afdelingsondersteuning	<ul style="list-style-type: none"> <li>- typen van notities, facturen, brieven e.d. vanaf aangereikte concepten;</li> <li>- zo nodig zelf opstellen van eenvoudige brieven, zoals begeleidend schrijven, bevestigingen e.d.;</li> <li>- maken van fotokopieën, formulieren e.d. voor intern gebruik, archiveren van stukken;</li> <li>- verzenden van stukken via post, fax of e-mail;</li> <li>- ontvangen en doorgeven van telefonische informatie;</li> <li>- bijhouden van archieven.</li> </ul>	<ul style="list-style-type: none"> <li>- foutloze notities, facturen, brieven e.d.;</li> <li>- tijdige verzending van stukken;</li> <li>- conform huisstijl.</li> </ul>

**Bezwarende omstandigheden**

- Inspannende houding en eenzijdige belasting van oog- en rugspieren bij werken met computer of geautomatiseerd systeem.

Datum: juli 2011

Salarisschaal: 5  
zie NOK-bijlage voor salarisschaal 4.



## Niveau onderscheidende kenmerken (NOK)

## ADMINISTRATIEF MEDEWERKER

Functienummer: F.02

KENMERK	-	ADMINISTRATIEF MEDEWERKER I	ADMINISTRATIEF MEDEWERKER II	+
<i>Aard van de werkzaamheden</i>	Geen referentie beschikbaar	<ul style="list-style-type: none"> <li>- Gericht op algemene administratieve ondersteuning van de afdeling.</li> <li>- Beperkt afgebakend takenpakket.</li> <li>- Repeterende en overzichtelijke taken.</li> <li>- Overnemen van aangereikt gekregen gegevens in bestanden/systemen.</li> </ul>	<ul style="list-style-type: none"> <li>- Gericht op licht financieel administratieve taken.</li> <li>- Breed eigen takenpakket, waaronder bijvoorbeeld ook bijhouden van aanwezigheidsregistraties en verrichten van tellingen.</li> <li>- Idem administratief medewerker I.</li> <li>- Eenvoudige voor- of nabewerkingen.</li> </ul>	Zie functieomschrijving en NOK-bijlage Medewerker financiële administratie
<i>Vrijheidsgraden/Zelfstandigheid</i>		- Functiehouders werkt onder verantwoordelijkheid van een administratief medewerker II dan wel leidinggevende of ondernemer, welke aanwezig en raadpleegbaar is tijdens de uitvoering van de werkzaamheden.	- Functiehouders is in staat zelfstandig uitvoering te geven aan de werkzaamheden. Hij/zij kan de leidinggevende of ondernemer raadplegen aangaande niet-routinematige vraagstukken.	
<i>Kwaliteit en optimalisatie</i>		- Functiehouders constateert vanuit de praktijk knelpunten in het eigen werk en maakt hiervan melding.	- Idem administratief medewerker I.	
<i>Kennis en ervaring</i>		<ul style="list-style-type: none"> <li>- Geen specifieke administratieve basiskennis noodzakelijk.</li> <li>- Kennis van en ervaring met Excel en overige Office-applicaties.</li> </ul>	<ul style="list-style-type: none"> <li>- Basiskennis van financiële administratie.</li> <li>- Praktisch inzicht in de opbouw en werking van de gehanteerde Office-applicaties.</li> <li>- Inzicht in de binnen de organisatie geldende procedures.</li> <li>- Enige jaren relevante werkervaring in een soortgelijke functie.</li> </ul>	
<i>Functiebenamingen (1990, 1995, 1997)</i>		Niet van toepassing.	Niet van toepassing.	
<b>Salarisschaal</b>	<b>3</b>	<b>4</b>	<b>5 (referentie)</b>	<b>6</b>

COMPETENTIES	-	ADMINISTRATIEF MEDEWERKER I	ADMINISTRATIEF MEDEWERKER II	+
Genoemde competenties en gedragsvoorbeelden zijn suggesties voor gewenst gedrag voor een adequate uitoefening van de referentiefunctie.	Geen referentie beschikbaar	<p><i>Samenwerken en overleggen (2):</i></p> <ul style="list-style-type: none"> <li>- gaat op de juiste manier om met de mensen;</li> <li>- levert een bijdrage aan het werkoverleg;</li> <li>- geeft aan waar samenwerking nodig is.</li> </ul>	<p><i>Samenwerken en overleggen (3):</i></p> <ul style="list-style-type: none"> <li>- neemt het initiatief tot voldoende overleg met collega's, opdrachtgevers en klanten en zorgt dat zij daarbij voldoende betrokken zijn/inbreng hebben;</li> <li>- bewaakt goede werkrelatie met collega's, opdrachtgevers en klanten.</li> </ul>	Zie competentieprofiel Medewerker financiële administratie
		<p><i>Formuleren en rapporteren (2):</i></p> <ul style="list-style-type: none"> <li>- informeert collega's en publiek mondeling kort en bondig over werk;</li> <li>- beantwoordt eenvoudige vragen en e-mail;</li> <li>- verwoordt informatie volledig en correct in eenvoudige schriftelijke berichtjes.</li> </ul>	<p><i>Formuleren en rapporteren (2/3):</i></p> <ul style="list-style-type: none"> <li>- idem administratief medewerker I;</li> <li>- brengt structuur aan in een zakelijker rapportage of instructie;</li> <li>- drukt zich mondeling en schriftelijk correct uit in een zakelijke stijl;</li> <li>- neemt op een vlotte wijze deel aan gesprekken en overleg.</li> </ul>	
		<p><i>Vakdeskundigheid toepassen (2):</i></p> <ul style="list-style-type: none"> <li>- werkt in een vlot tempo en kan met kleine wijzigingen omgaan;</li> <li>- voert eenvoudige taken goed en accuraat uit en maakt daarbij gebruik van eerdere ervaringen.</li> </ul>	<p><i>Vakdeskundigheid toepassen (3):</i></p> <ul style="list-style-type: none"> <li>- werkt snel en reageert snel op wijzigingen in werkzaamheden;</li> <li>- werkt precies en gebruikt eerdere ervaringen;</li> <li>- benoemt snel wat de standaard werkzaamheden inhouden en draagt dit gemakkelijk over aan anderen.</li> </ul>	
		<p><i>Gedrevenheid en ambitie tonen (2):</i></p> <ul style="list-style-type: none"> <li>- doet het werk goed en probeert hiermee een voorbeeld te zijn voor collega's.</li> </ul>	<p><i>Gedrevenheid en ambitie tonen (3):</i></p> <ul style="list-style-type: none"> <li>- doet het werk goed en stimuleert anderen om dat ook te doen.</li> </ul>	
		<p><i>Kwaliteit leveren (2):</i></p> <ul style="list-style-type: none"> <li>- werkt systematisch binnen de daartoe gestelde tijd;</li> <li>- heeft extra aandacht voor de punten die kritisch zijn voor de kwaliteit.</li> </ul>	<p><i>Kwaliteit leveren (3):</i></p> <ul style="list-style-type: none"> <li>- werkt binnen de tijdsplanning volgens de afgesproken normen;</li> <li>- controleert tussentijds op kritische punten om de kwaliteit te waarborgen.</li> </ul>	

**FUNCTIEPROFIEL**

**Kenmerken van de referentiefunctie**

De medewerker crediteurenadministratie II komt vooral voor in het grotere bakkersbedrijf, met een relatief grote afdeling die de volledige financiële administratie verzorgt en waar het administratief werk in verschillende functies is ondergebracht. Hij/zij is verantwoordelijk voor het controleren en betaalbaar stellen van ontvangen facturen, het uitzoeken en oplossen van verschillen (orderbon/offerte/factuur), behandelen van ontvangen betalingsherinneringen en de correcte boekhoudkundige verwerking van de inkoopfacturen in de financiële administratie.

Indeling wordt ondersteund door een NOK-matrix, waarin het verschil tussen salarisschalen 5, 6 (referentie) en 7 wordt uitgewerkt.

**Organisatie**

Direct leidinggevende : vakinhoudelijk leidinggevende.  
 Geeft leiding aan : niet van toepassing.

<b>Resultaatgebieden</b>	<b>Taken</b>	<b>Resultaatindicatoren</b>
1. Controle inkomende facturen	<ul style="list-style-type: none"> <li>- controleren van de factuurgegevens met de goederen-ontvangstbon en de in de systemen opgenomen gegevens (prijzen, kortingen e.d.);</li> <li>- beoordelen of verschil actie rechtvaardigt; waar nodig plegen van afstemming met leidinggevende of betrokken functionaris;</li> <li>- (laten) fiatteren van facturen c.q. informeren van inkoop inzake (structurele) afwijkingen tussen facturen en bestel- en/of contractgegevens.</li> </ul>	<ul style="list-style-type: none"> <li>- aantal interne correcties achteraf;</li> <li>- tijdigheid verwerking (geen achterstand).</li> </ul>
2. Administratieve verwerking inkomende facturen	<ul style="list-style-type: none"> <li>- inboeken van facturen;</li> <li>- opvragen van ontbrekende facturen/gegevens bij inkoop;</li> <li>- betaalbaar stellen van goedgekeurde facturen, archiveren van afgewikkelde facturen.</li> </ul>	<ul style="list-style-type: none"> <li>- aantal interne correcties achteraf;</li> <li>- tijdigheid verwerking (geen achterstand).</li> </ul>
3. Registratie en informatie-uitwisseling	<ul style="list-style-type: none"> <li>- aanmaken/muteren van crediteuren a.d.h.v. de input vanuit inkoop, afstemmen met inkoop in geval van specifieke afspraken, onduidelijkheden of ontbrekende gegevens, bewaken van een tijdige aanlevering van data door inkoop, informeren van leidinggevende in geval van structurele problemen/tekortkomingen;</li> <li>- registreren van problemen/afwijkingen in de verwerking;</li> <li>- reageren op aanmaningen van/namens leveranciers naar inkoop/leidinggevende en treffen van corrigerende maatregelen;</li> <li>- actueel houden van crediteurengegevens, aanmelden/doorvoeren van eventuele mutaties;</li> <li>- verzorgen van de in- en uitgaande post, verzamelen en versturen van facturen, opnemen en distribueren van ingekomen post.</li> </ul>	<ul style="list-style-type: none"> <li>- volledigheid registraties en meldingen.</li> </ul>

**Bezwarende omstandigheden**

- Eenzijdige houding en belasting van de oog- en rugspieren bij het werken met de computer.

Datum: juli 2011

Salarisschaal: 6  
 zie NOK-bijlage voor salarisschalen 5 en 7.

## Niveau onderscheidende kenmerken (NOK)

## MEDEWERKER CREDITEURENADMINISTRATIE

Functienummer: F.03

KENMERK	-	MEDEWERKER CREDITEURENADMINISTRATIE I	MEDEWERKER CREDITEURENADMINISTRATIE II	MEDEWERKER CREDITEURENADMINISTRATIE III	+
<b>Aard van de werkzaamheden</b>	Zie functieomschrijving en NOK-bijlage Administratief medewerker	<ul style="list-style-type: none"> <li>- Controleren van inkomende facturen op basis van gegevensvergelijking.</li> <li>- Op basis van aangereikte gegevens het eenduidig verwerken van financiële administratie (coderen, inboeken e.d.), die niet aan interpretatie onderhevig is.</li> </ul>	<ul style="list-style-type: none"> <li>- Controleren van inkomende facturen en signaleren, beoordelen en afwikkelen van afwijkingen.</li> <li>- Zelfstandige verwerking van financiële administratie.</li> </ul>	<ul style="list-style-type: none"> <li>- Idem medewerker crediteurenadministratie II + zelfstandig actie ondernemen richting leverancier bij afwijkingen.</li> <li>- Idem medewerker crediteurenadministratie II + inzicht hebben in opbouw van kostenplaatsen en kostensoorten.</li> </ul>	Zie functieomschrijving en NOK-bijlage Medewerker financiële administratie en Administrateur
<b>Vrijheidsgraden</b>		<ul style="list-style-type: none"> <li>- Functiehouders werkt onder verantwoordelijkheid van een medewerker crediteurenadministratie II/III dan wel leidinggevende, welke aanwezig en consulteerbaar is tijdens de uitvoering van de werkzaamheden.</li> </ul>	<ul style="list-style-type: none"> <li>- Functiehouders is in staat zelfstandig uitvoering te geven aan de werkzaamheden. Hij/zij kan de leidinggevende consulteren aangaande niet-routinematige vraagstukken.</li> </ul>	<ul style="list-style-type: none"> <li>- Idem medewerker crediteurenadministratie II.</li> </ul>	
<b>Kwaliteit en optimalisatie</b>		<ul style="list-style-type: none"> <li>- Functiehouders constateert vanuit de praktijk knelpunten in het eigen werk en maakt hiervan melding.</li> </ul>	<ul style="list-style-type: none"> <li>- Idem medewerker crediteurenadministratie I.</li> </ul>	<ul style="list-style-type: none"> <li>- Idem medewerker crediteurenadministratie II + adviesrol naar de leidinggevende en inkoop.</li> </ul>	
<b>Kennis en ervaring</b>		<ul style="list-style-type: none"> <li>- Kennis en ervaring met Office-applicaties.</li> <li>- Basiskennis van financiële administratie.</li> </ul>	<ul style="list-style-type: none"> <li>- Kennis van geautomatiseerde financieel administratieve systemen en Office-applicaties.</li> <li>- Enige jaren relevante werkervaring in een soortgelijke functie.</li> </ul>	<ul style="list-style-type: none"> <li>- Idem medewerker crediteurenadministratie II.</li> </ul>	
<b>Functiebetreftingen (1990, 1995, 1997)</b>		Niet van toepassing.	Niet van toepassing.	Niet van toepassing.	
<b>Salarisschaal</b>	<b>4</b>	<b>5</b>	<b>6 (referentie)</b>	<b>7</b>	<b>8</b>

COMPETENTIES	-	MEDEWERKER CREDITEURENADMINISTRATIE I	MEDEWERKER CREDITEURENADMINISTRATIE II	MEDEWERKER CREDITEURENADMINISTRATIE III	+
Genoemde competenties en gedragsvoorbeelden zijn suggesties voor gewenst gedrag voor een adequate uitoefening van de referentiefunctie.	Zie competentieprofiel Administratief medewerker	<i>Analyseren (3):</i> - checkt gegevens en doet op basis daarvan verbetervoorstellen.	<i>Idem medewerker crediteurenadministratie I.</i>	<i>Analyseren (4):</i> - selecteert betrouwbare informatiebronnen, vergelijkt ze met elkaar en doet op basis daarvan verbetervoorstellen voor zijn werkzaamheden.	Zie competentieprofiel Medewerker financiële administratie en Administrateur
		<i>Samenwerken en overleggen (2):</i> - gaat op de juiste wijze om met de mensen; - levert een bijdrage aan het overleg; - geeft aan waar samenwerking nodig is.	<i>Samenwerken en overleggen (3):</i> - neemt het initiatief tot voldoende overleg met collega's, opdrachtgevers, klanten en zorgt dat zij daarbij voldoende betrokken zijn/inbreng hebben; - bewaakt goede werkrelatie met collega's, opdrachtgevers en klanten.	<i>Samenwerken en overleggen (3/4):</i> - idem medewerker crediteurenadministratie II + bevordert adequaat overleg en afstemming tussen alle betrokkenen.	
		<i>Vakdeskundigheid toepassen (3):</i> - werkt snel en reageert snel op wijzigingen in werkzaamheden; - werkt precies en gebruikt eerdere ervaringen; - benoemt snel wat de standaard werkzaamheden inhouden en draagt dit gemakkelijk over aan anderen.	<i>Idem medewerker crediteurenadministratie I.</i>	<i>Vakdeskundigheid toepassen (4):</i> - werkt accuraat, lang en stevig door, ook bij het uitvoeren van meerdere specialistische en ingewikkelde taken; - schat bekende en onbekende werkzaamheden goed in; - benoemt nieuwe ontwikkelingen in zijn vakgebied; - past zijn kennis en ervaring toe, deelt die met anderen en draagt die waar nodig over.	
		<i>Kwaliteit leveren (3):</i> - werkt binnen de tijdsplanning volgens de afgesproken normen; - controleert tussentijds op kritische punten om de kwaliteit te waarborgen.	<i>Idem medewerker crediteurenadministratie I.</i>	<i>Kwaliteit leveren (4):</i> - past systematisch een kwaliteitssystem toe; - formuleert productie- en kwaliteitsnormen en stemt ze op elkaar af.	

**FUNCTIEPROFIEL**

**Kenmerken van de referentiefunctie**

De medewerker debiteurenadministratie II komt vooral voor in het grotere bakkersbedrijf. De functie is gesitueerd in een relatief grote afdeling die de volledige financiële administratie verzorgt en waar het administratiewerk in verschillende functies is ondergebracht. Hij/zij is verantwoordelijk voor de administratieve verwerking van de facturenstroom en inkomende geldstroom en de tijdige ontvangst van openstaande facturen en het uitzoeken en oplossen van verschillen op basis van klantvragen.

Indeling wordt ondersteund door een NOK-matrix, waarin het verschil tussen salarisschalen 5, 6 (referentie) en 7 wordt uitgewerkt.

**Organisatie**

Direct leidinggevende : vakinhoudelijk leidinggevende.  
 Geeft leiding aan : niet van toepassing.

<b>Resultaatgebieden</b>	<b>Taken</b>	<b>Resultaatindicatoren</b>
1. Verwerking facturen/betalingen	<ul style="list-style-type: none"> <li>- inboeken van (door anderen opgestelde en gecontroleerde) facturen, verzenden facturen aan relaties;</li> <li>- aanmaken/muteren van debiteuren aan de hand van de door sales aangereikte input;</li> <li>- verwerken en controleren van creditcard-betalingen en (bank)mutaties/ontvangsten, matchen van betalingen met facturen;</li> <li>- uitzoeken van verschillen, beoordelen of verschil actie vereist, waar nodig afstemmen met klant, creditcard-organisatie, uitvoeringsorganisatie en/of verkoop;</li> <li>- adviseren verkoop t.a.v. de oplossingsrichting (klacht, afboeken e.d.).</li> </ul>	<ul style="list-style-type: none"> <li>- tijdige verwerking (geen achterstanden);</li> <li>- correcte verwerking deelbetalingen;</li> <li>- aantal afboekingen.</li> </ul>
2. Incasso (minnelijke traject)	<ul style="list-style-type: none"> <li>- controleren van openstaande saldi, signaleren van achterstallige betalingen;</li> <li>- beoordelen van trends in betalingsgedrag van (vaste) relaties, signaleren van bijzondere gevallen;</li> <li>- in gang zetten van de standaard incassoprocedure, schriftelijk en/of telefonisch benaderen van klanten (e.e.a. volgens procedure);</li> <li>- verwerken van de respons op aanmaningen, signaleren van niet-betalers en afstemmen met manager c.q. sales t.a.v. de vervolgacties;</li> <li>- aanmaken van dossiers van niet-betalers en toelichten van dossier aan de manager en/of het incassobureau.</li> </ul>	<ul style="list-style-type: none"> <li>- tijdige actie op betaalachterstand (% belacties);</li> <li>- opvolging procedures;</li> <li>- adequate vastlegging van reden (klacht) niet/verlaat betalen.</li> </ul>
3. 1 <sup>o</sup> Lijns vragen inzake facturen	<ul style="list-style-type: none"> <li>- behandelen van vragen en bezwaren van debiteuren, afstemmen met sales in geval van vermeende afwijking (t.o.v. contract) in toegepaste prijs-, betaal- en leveringscondities;</li> <li>- bewaken van de voortgang van (de afhandeling van) lopende bezwaren;</li> <li>- corrigeren van ingezette incassotrajecten en/of verlengen van betaaltermijnen (conform procedure) in de geautomatiseerde systemen.</li> </ul>	<ul style="list-style-type: none"> <li>- tevredenheid klant m.b.t.:                         <ul style="list-style-type: none"> <li>. wijze van benadering/reactie;</li> <li>. doorlooptijd afwikkeling.</li> </ul> </li> </ul>

**Bezwarende omstandigheden**

- Eenzijdige houding en belasting van de oog- en rugspieren bij het werken met de computer.

Datum: juli 2011

Salarisschaal: 6  
 zie NOK-bijlage voor salarisschalen 5 en 7.

## Niveau onderscheidende kenmerken (NOK)

## MEDEWERKER DEBITEURENADMINISTRATIE

Functienummer: F.04

KENMERK	-	MEDEWERKER DEBITEURENADMINISTRATIE I	MEDEWERKER DEBITEURENADMINISTRATIE II	MEDEWERKER DEBITEURENADMINISTRATIE III	+
<b>Aard van de werkzaamheden</b>	Zie functieomschrijving en NOK-bijlage Administratief medewerker	<ul style="list-style-type: none"> <li>- Controle van facturen (aanwezigheid parafen, tenaamstelling e.d.) en door het systeem gestuurd verwerken van betalingen.</li> <li>- Onderhouden van klantcontact n.a.v. betalingsachterstanden d.m.v. schriftelijke procedures en telefonisch melden.</li> </ul>	<ul style="list-style-type: none"> <li>- Volledige inhoudelijke controle van facturen, verwerken van betalingen en uitzoeken van verschillen.</li> <li>- Onderhouden van klantcontact n.a.v. betalingsachterstanden, vragen en bezwaarschriften d.m.v. schriftelijk en/of telefonische benadering.</li> </ul>	<ul style="list-style-type: none"> <li>- Idem medewerker debiteurenadministratie II + in samenwerking met afdeling Sales bij waargenomen verschillen.</li> <li>- Idem medewerker debiteurenadministratie II.</li> <li>- Beoordelen van kredietwaardigheid klanten en het adviseren van verkoop of het zelf maken van afspraken t.a.v. betaalafspraken met klanten.</li> </ul>	Zie functieomschrijving en NOK-bijlage Medewerker financiële administratie en Administrateur
<b>Vrijheidsgraden</b>		<ul style="list-style-type: none"> <li>- Functiehouders werkt onder verantwoordelijkheid van een medewerker debiteurenadministratie II/III dan wel leidinggevende, welke aanwezig en consulteerbaar is tijdens de uitvoering van de werkzaamheden.</li> </ul>	<ul style="list-style-type: none"> <li>- Functiehouders is in staat zelfstandig uitvoering te geven aan de werkzaamheden. Hij/zij kan de leidinggevende consulteren aangaande niet-routinevragen.</li> </ul>	<ul style="list-style-type: none"> <li>- Idem medewerker debiteurenadministratie II.</li> </ul>	
<b>Kwaliteit en optimalisatie</b>		<ul style="list-style-type: none"> <li>- Functiehouders constateert vanuit de praktijk knelpunten in het eigen werk en maakt hiervan melding.</li> </ul>	<ul style="list-style-type: none"> <li>- Idem medewerker debiteurenadministratie I.</li> </ul>	<ul style="list-style-type: none"> <li>- Idem medewerker debiteurenadministratie II + adviesrol naar de leidinggevende en verkoop.</li> </ul>	
<b>Kennis en ervaring</b>		<ul style="list-style-type: none"> <li>- Kennis en ervaring met Office-applicaties.</li> <li>- Basiskennis van financiële administratie.</li> </ul>	<ul style="list-style-type: none"> <li>- Kennis van geautomatiseerde financieel administratieve systemen en Office-applicaties.</li> <li>- Enige jaren relevante werkervaring in een soortgelijke functie.</li> </ul>	<ul style="list-style-type: none"> <li>- Idem medewerker debiteurenadministratie II.</li> </ul>	
<b>Functiebenamingen (1990, 1995, 1997)</b>		Niet van toepassing.	Niet van toepassing.	Niet van toepassing.	
<b>Salarisschaal</b>	<b>4</b>	<b>5</b>	<b>6 (referentie)</b>	<b>7</b>	<b>8</b>

COMPETENTIES	-	MEDEWERKER DEBITEURENADMINISTRATIE I	MEDEWERKER DEBITEURENADMINISTRATIE II	MEDEWERKER DEBITEURENADMINISTRATIE III	+
Genoemde competenties en gedragsvoorbeelden zijn suggesties voor gewenst gedrag voor een adequate uitoefening van de referentiefunctie.	Zie competentieprofiel Administratief medewerker	<i>Analyseren (3):</i> - checkt gegevens en doet op basis daarvan verbetervoorstellen.	<i>Idem medewerker debiteurenadministratie I.</i>	<i>Analyseren (4):</i> - selecteert betrouwbare informatiebronnen, vergelijkt ze met elkaar en doet op basis daarvan verbetervoorstellen voor zijn werkzaamheden.	Zie competentieprofiel Medewerker financiële administratie en Administrateur
		<i>Samenwerken en overleggen (2):</i> - gaat op de juiste wijze om met de mensen; - levert een bijdrage aan het overleg; - geeft aan waar samenwerking nodig is.	<i>Samenwerken en overleggen (3):</i> - neemt het initiatief tot voldoende overleg met collega's, opdrachtgevers, klanten en zorgt dat zij daarbij voldoende betrokken zijn/inbreng hebben; - bewaakt goede werkrelatie met collega's, opdrachtgevers en klanten.	<i>Samenwerken en overleggen (3/4):</i> - idem medewerker debiteurenadministratie II + bevordert adequaat overleg en afstemming tussen alle betrokkenen.	
		<i>Vakdeskundigheid toepassen (3):</i> - werkt snel en reageert snel op wijzigingen in werkzaamheden; - werkt precies en gebruikt eerdere ervaringen; - benoemt snel wat de standaard werkzaamheden inhouden en draagt dit gemakkelijk over aan anderen.	<i>Vakdeskundigheid toepassen (4):</i> - werkt accuraat, lang en stevig door, ook bij het uitvoeren van meerdere specialistische en ingewikkelde taken; - schat bekende en onbekende werkzaamheden goed in; - benoemt nieuwe ontwikkelingen in zijn vakgebied; - past zijn kennis en ervaring toe, deelt die met anderen en draagt die waar nodig over.	<i>Idem medewerker debiteurenadministratie II.</i>	
		<i>Kwaliteit leveren (3):</i> - werkt binnen de tijdsplanning volgens de afgesproken normen; - controleert tussentijds op kritische punten om de kwaliteit te waarborgen.	<i>Idem medewerker debiteurenadministratie I.</i>	<i>Kwaliteit leveren (4):</i> - past systematisch een kwaliteitszorgsysteem toe; - formuleert productie- en kwaliteitsnormen en stemt ze op elkaar af.	
		<i>Overtuigen en beïnvloeden (2):</i> - geeft aan of hij het met een standpunt eens of oneens is en welke hij meer of minder belangrijk vindt.	<i>Overtuigen en beïnvloeden (3):</i> - beïnvloedt de zienswijze van medewerkers/ klanten door pro- en contra-argumenten aan te voeren en het belang dat hij daar aanhecht te benadrukken.	<i>Overtuigen en beïnvloeden (4):</i> - beïnvloedt de zienswijze van medewerkers/ opdrachtgevers/klanten door met gezag te spreken, argumenten aan te voeren, te onderbouwen of te weerleggen en betreft daarbij gevoelens.	



**FUNCTIEPROFIEL**

**Kenmerken van de referentiefunctie**

De medewerker financiële administratie II komt vooral voor in de grotere industriële bakkersbedrijven, met een relatief grote afdeling die de volledige financiële administratie verzorgt en waar het administratief werk in verschillende functies is ondergebracht. Hij/zij is zelfstandig verantwoordelijk voor het beheer van in- en uitgaande betalingen, verrichten van boekingen en registraties ten behoeve van de financiële administratie.

Indeling wordt ondersteund door een NOK-matrix, waarin het verschil tussen salarisschalen 6, 7 (referentie) en 8 wordt uitgewerkt.

**Organisatie**

Direct leidinggevende : vakinhoudelijk leidinggevende.  
 Geeft leiding aan : niet van toepassing.

<b>Resultaatgebieden</b>	<b>Taken</b>	<b>Resultaatindicatoren</b>
1. Ongoing (financiële en salaris)administratie	<ul style="list-style-type: none"> <li>- (zorgen voor het) bijhouden van de dagboeken en grootboekrekeningen aan de hand van financiële bescheiden;</li> <li>- (zorgen voor het) bijhouden van de noodzakelijke sub-grootboeken zoals debiteuren, crediteuren, voorraden, (vaste) activa e.d.;</li> <li>- (laten) verzorgen van de urenregistraties, gereed maken van de basis gegevens voor de loonadministratie;</li> <li>- controleren en bewaken van de kwaliteit van uitvoering, bepalen van door te voeren correcties.</li> </ul>	<ul style="list-style-type: none"> <li>- tijdige oplevering;</li> <li>- juistheid en logica van cijfers:                             <ul style="list-style-type: none"> <li>. aantal aansluitverschillen;</li> <li>. aantal opmerkingen accountant;</li> </ul> </li> <li>- volledigheid, juistheid specificaties en toelichtingen;</li> <li>- omvang werkachterstand.</li> </ul>
2. Voorbereiding periodieke afsluitingen	<ul style="list-style-type: none"> <li>- afsluiten van het grootboek, controleren van de administratie(delen) op volledigheid van kosten, beoordelen van tussenstanden en aansluitingen;</li> <li>- beoordelen en verklaren van verschillen en uitvoeren van door de manager aangegeven correctieboekingen.</li> </ul>	<ul style="list-style-type: none"> <li>- tijdige oplevering;</li> <li>- sluitendheid van cijfers (aansluiting);</li> <li>- volledigheid en juistheid specificaties;</li> <li>- volledigheid controles (aantal door leidinggevende geconstateerde onvolkomenheden).</li> </ul>
3. Operationeel beheer financiële middelen	<ul style="list-style-type: none"> <li>- (zorg dragen voor het) voeren van de crediteurenadministratie, (laten) verrichten van betalingen, afhandelen van aanmaningen;</li> <li>- (laten) bewaken van debiteurenstanden, beoordelen openstaande posten en krediettermijnen, initiëren en bewaken incassotrajecten;</li> <li>- bewaken van liquiditeitsaldi, rapporteren van bijzonderheden aan de leidinggevende en doen van voorstellen t.a.v. aanpassing betaaltermijnen (in- en uitgaande geldstroom).</li> </ul>	<ul style="list-style-type: none"> <li>- aantal debiteurendagen;</li> <li>- efficiency betaaldedrag:                             <ul style="list-style-type: none"> <li>. aantal crediteurendagen;</li> <li>. aantal aanmaningen.</li> </ul> </li> </ul>
4. Informatievoorziening intern en extern	<ul style="list-style-type: none"> <li>- verwerken van data naar standaard management-rapportages, aanmaken van overzichten, signaleren van afwijkingen t.o.v. prognoses/budgetten e.d.;</li> <li>- opmaken van aangiftes, verzamelen van gegevens uit de grootboekadministratie, controleren van aansluitingen en klaarzetten van betalingen.</li> </ul>	<ul style="list-style-type: none"> <li>- juistheid en volledigheid afdrachten (aantal naheffingen);</li> <li>- realisatie deadlines.</li> </ul>

**Bezwarende omstandigheden**

- Eenzijdige houding en belasting van de oog- en rugspieren bij het werken met de computer.

Datum: juli 2011

Salarisschaal: 7  
 zie NOK-bijlage voor salarisschalen 6 en 8.

## Niveau onderscheidende kenmerken (NOK)

## MEDEWERKER FINANCIËLE ADMINISTRATIE

Functienummer: F.05

KENMERK	-	MEDEWERKER FINANCIËLE ADMINISTRATIE I	MEDEWERKER FINANCIËLE ADMINISTRATIE II	MEDEWERKER FINANCIËLE ADMINISTRATIE III	+
<b>Aard van de werkzaamheden</b>	Zie functieomschrijving en NOK-bijlage Administratief medewerker	<ul style="list-style-type: none"> <li>- Bijhouden van een zeer beperkt rekeningenstelsel aan de hand van voorgecodeerde bescheiden.</li> <li>- Signaleren van verschillen.</li> <li>- Uitvoeren van standaard (voorgeprogrammeerde) berekeningen.</li> </ul>	<ul style="list-style-type: none"> <li>- Zelfstandig bijhouden en controleren van een rekeningenstelsel (o.a. (sub)grootboekrekeningen en (salaris)administratie) aan de hand van financiële bescheiden.</li> <li>- Controleren op en analyseren van verschillen en uitvoeren van aangegeven correctieboekingen.</li> <li>- Administratief inhoudelijke controle op juistheid van de aansluiting van de administratiedelen bij periode-afsluitingen.</li> <li>- Verwerken van data naar rapportages en overzichten t.b.v. informatievoorziening.</li> </ul>	<ul style="list-style-type: none"> <li>- Zelfstandig bijhouden en controleren van een complex rekeningenstelsel (diverse omzet- en kostencategorieën) en het coderen van de te boeken bescheiden.</li> <li>- Controleren van plausibiliteit van de aangeleverde gegevens (omzet/kostencijfers, dagrapporten e.d.).</li> <li>- Zelfstandig bepalen en uitvoeren van correctieboekingen.</li> <li>- Genereren en bewerken van basisinformatie vanuit diverse systemen/bronnen t.b.v. informatievoorziening management.</li> <li>- Volledig verzorgen van de sub-administraties (debiteuren, crediteuren e.d.) inclusief de daarbij horende contacten met klanten/leveranciers n.a.v. aanmaningen.</li> </ul>	Zie functieomschrijving en NOK-bijlage Administrateur
<b>Vrijheidsgraden</b>		<ul style="list-style-type: none"> <li>- Functiehouders werkt onder verantwoordelijkheid van een medewerker financiële administratie II/III dan wel leidinggevende, welke aanwezig en consulteerbaar is tijdens de uitvoering van de werkzaamheden.</li> </ul>	<ul style="list-style-type: none"> <li>- Functiehouders is in staat zelfstandig uitvoering te geven aan de werkzaamheden. Hij/zij kan de leidinggevende consulteren aangaande niet-routinematige vraagstukken.</li> </ul>	<ul style="list-style-type: none"> <li>- Idem medewerker financiële administratie II.</li> </ul>	
<b>Kwaliteit en optimalisatie</b>		<ul style="list-style-type: none"> <li>- Functiehouders constateert vanuit de praktijk knelpunten in het eigen werk en maakt hiervan melding.</li> </ul>	<ul style="list-style-type: none"> <li>- Idem medewerker financiële administratie I.</li> </ul>	<ul style="list-style-type: none"> <li>- Idem medewerker financiële administratie II + adviesrol naar leidinggevende.</li> </ul>	
<b>Kennis en ervaring</b>		<ul style="list-style-type: none"> <li>- Kennis en ervaring met Office-applicaties.</li> <li>- Basiskennis van financiële administratie.</li> </ul>	<ul style="list-style-type: none"> <li>- Ruime kennis van financiële softwarepakketten en Office-applicaties.</li> <li>- Enige jaren relevante werkervaring in een soortgelijke functie.</li> </ul>	<ul style="list-style-type: none"> <li>- Idem medewerker financiële administratie II.</li> </ul>	
<b>Functiebetitelingen (1990, 1995, 1997)</b>		Niet van toepassing.	Niet van toepassing.	Niet van toepassing.	
<b>Salarisschaal</b>	<b>5</b>	<b>6</b>	<b>7 (referentie)</b>	<b>8</b>	<b>9</b>

COMPETENTIES	-	MEDEWERKER FINANCIËLE ADMINISTRATIE I	MEDEWERKER FINANCIËLE ADMINISTRATIE II	MEDEWERKER FINANCIËLE ADMINISTRATIE III	+
Genoemde competenties en gedragsvoorbeelden zijn suggesties voor gewenst gedrag voor een adequate uitoefening van de referentiefunctie.	Zie competentieprofiel Administratief medewerker	<b>Analyseren (3):</b> - checkt gegevens en doet op basis daarvan verbetervoorstellen.	<i>Idem medewerker financiële administratie I</i>	<b>Analyseren (4):</b> - selecteert betrouwbare informatiebronnen, vergelijkt ze met elkaar en doet op basis daarvan verbetervoorstellen voor zijn werkzaamheden.	Zie competentieprofiel Administrateur
		<b>Samenwerken en overleggen (3):</b> - neemt het initiatief tot voldoende overleg met collega's, opdrachtgevers, klanten en zorgt dat zij daarbij voldoende betrokken zijn/inbreng hebben; - bewaakt goede werkrelatie met collega's, opdrachtgevers en klanten.	<b>Samenwerken en overleggen (3/4):</b> - idem medewerker financiële administratie I; - bevordert adequaat overleg en afstemming tussen alle betrokkenen; - idem medewerker financiële administratie I.	<b>Begeleiden (4):</b> - neemt maatregelen om medewerkers te stimuleren en zich verder te ontwikkelen.	
		<b>Formuleren en rapporteren (3):</b> - onderscheidt feiten en meningen en hoofd- en bijzaken; - brengt structuur aan in een zakelijke rapportage of instructie; - drukt zich mondeling en schriftelijk correct uit in een zakelijke stijl; - neemt op vlotte wijze deel aan gesprekken en overleg.	<b>Formuleren en rapporteren (3/4):</b> - idem medewerker financiële administratie I + - past zijn kennis en ervaring toe, deelt die met anderen en draagt die waar nodig over.	<b>Formuleren en rapporteren (4):</b> - brengt structuur in een betoog met het oog op doel en publiek en hanteert daarbij een passende stijl en taalgebruik; - neemt deel aan gesprekken en openbare discussies over complexe en specialistische onderwerpen uit zijn vakgebied; - idem medewerker financiële administratie II.	
		<b>Vakdeskundigheid toepassen (3):</b> - werkt snel en reageert snel op wijzigingen in werkzaamheden; - werkt precies en gebruikt eerdere ervaringen; - benoemt snel wat de standaard werkzaamheden inhouden en draagt dit gemakkelijk over aan anderen.	<b>Vakdeskundigheid toepassen (4):</b> - werkt accuraat, lang en stevig door, ook bij het uitvoeren van meerdere specialistische en ingewikkelde taken; - schat bekende en onbekende werkzaamheden goed in; - benoemt nieuwe ontwikkelingen in zijn vakgebied; - past zijn kennis en ervaring toe, deelt die met anderen en draagt die waar nodig over.	<i>Idem medewerker financiële administratie II</i>	
		<b>Kwaliteit leveren (3):</b> - werkt binnen de tijdsplanning volgens de afgesproken normen; - controleert tussentijds op kritische punten om de kwaliteit te waarborgen.	<b>Kwaliteit leveren (4):</b> - past systematisch een kwaliteitssystem toe; - formuleert productie- en kwaliteitsnormen en stemt ze op elkaar af.	<i>Idem medewerker financiële administratie II</i>	

FUNCTIEPROFIEL		
<p><b>Kenmerken van de referentiefunctie</b>                      De administrateur II komt vooral voor in het middelgrote en kleinere bakkersbedrijf (al of niet onderdeel van een keten), waar de administratie door één of enkele personen wordt uitgevoerd en hij/zij als allround financieel medewerker inzetbaar is. Hij/zij is verantwoordelijk voor de verzorging van de gehele administratie (inclusief de salarisadministratie) en de voorbereiding van de periode- en jaarverslaglegging. Opstellen van de jaarrekening wordt intern (hoofdkantoor) of extern (accountant) uitbesteed.</p> <p>Indeling wordt ondersteund door een NOK-matrix, waarin het verschil tussen salarisschalen 8, 9 (referentie) en 10 wordt uitgewerkt.</p>		
<p><b>Organisatie</b>                      Direct leidinggevende : vakinhoudelijk leidinggevende.                      Geeft leiding aan : 1 tot 2 (parttime) medewerkers.</p>		
Resultaatgebieden	Taken	Resultaatindicatoren
1. Ongoing (financiële en salaris)administratie	<ul style="list-style-type: none"> <li>- (zorgen voor het) bijhouden van de dagboeken en grootboekrekeningen aan de hand van financiële bescheiden;</li> <li>- (zorgen voor het) bijhouden van de noodzakelijke sub-grootboeken zoals debiteuren, crediteuren, voorraden, (vaste) activa e.d.;</li> <li>- (laten) verzorgen van de salarisadministratie, beheren/muteren van de vaste/variabele gegevens, controleren van verkregen input, aanleveren/afstemmen met extern servicebureau;</li> <li>- controleren en bewaken van de kwaliteit van uitvoering, bepalen van door te voeren correcties;</li> <li>- verdelen van werkzaamheden, waar nodig stellen van prioriteiten en geven van specifieke aanwijzingen en instructies.</li> </ul>	<ul style="list-style-type: none"> <li>- tijdige oplevering;</li> <li>- juistheid en logica van cijfers:                             <ul style="list-style-type: none"> <li>. aantal aansluitverschillen;</li> <li>. aantal opmerkingen accountant;</li> </ul> </li> <li>- volledigheid, juistheid specificaties en toelichtingen;</li> <li>- omvang werkachterstand.</li> </ul>
2. (Vorbereiding) periode- en jaarafsluiting	<ul style="list-style-type: none"> <li>- aanmaken van balans en V&amp;W-rekening, controleren op een juiste verwerking van alle mutaties binnen het tijdsvak, aansluitingen van activa, banksaldi e.d.;</li> <li>- vaststellen en doorvoeren van noodzakelijke herstelboekingen, doen van voorstellen voor de afwikkeling van overlopende posten;</li> <li>- rapporteren van de cijfers, signaleren van afwijkingen t.o.v. budgetten en prognoses;</li> <li>- begeleiden van externe accountant bij de jaarlijkse controles, geven van benodigde toelichtingen en uitleg.</li> </ul>	<ul style="list-style-type: none"> <li>- kwaliteit voorbereiding:                             <ul style="list-style-type: none"> <li>. inzicht in resultaten;</li> <li>. tevredenheid accountant;</li> <li>. mate waarin afwijkingen t.o.v. budgetten zijn verklaard;</li> </ul> </li> <li>- tijdigheid aanlevering.</li> </ul>
3. Operationeel beheer financiële middelen	<ul style="list-style-type: none"> <li>- (zorg dragen voor het) voeren van de crediteurenadministratie, (laten) verrichten van betalingen, afhandelen van aanmaningen;</li> <li>- (laten) bewaken van debiteurenstanden, beoordelen openstaande posten en krediettermijnen, initiëren en bewaken incassotrajecten;</li> <li>- bewaken van liquiditeitsaldi, rapporteren van bijzonderheden aan de leidinggevende en doen van voorstellen t.a.v. aanpassing betaaltermijnen (in- en uitgaande geldstroom).</li> </ul>	<ul style="list-style-type: none"> <li>- aantal debiteurendagen;</li> <li>- efficiency betaalgedrag:                             <ul style="list-style-type: none"> <li>. aantal crediteurendagen;</li> <li>. aantal aanmaningen.</li> </ul> </li> </ul>
4. In-/externe informatie-uitwisseling	<ul style="list-style-type: none"> <li>- verstrekken van informatie aan en beantwoorden van vragen van medewerkers over de salarisberekening, inhoudingen e.d.;</li> <li>- aanmaken/invullen formulieren van (wettelijke) instanties;</li> <li>- bespreken klachten/input van klanten (tijdens incassotrajecten), doen van voorstellen t.a.v. de financiële afwikkeling, zorg dragen voor terugkoppeling en uitvoering naar klanten.</li> </ul>	<ul style="list-style-type: none"> <li>- tevredenheid ontvangers informatie.</li> </ul>
5. Personeelsbeheer	<ul style="list-style-type: none"> <li>- regelen van verlof;</li> <li>- mede selecteren van nieuwe medewerkers;</li> <li>- zorg dragen voor het (laten) opleiden/inwerken van medewerkers;</li> <li>- voeren van functionerings- en beoordelingsgesprekken.</li> </ul>	<ul style="list-style-type: none"> <li>- motivatie en inzet medewerkers;</li> <li>- (kortdurend) verzuim;</li> <li>- effectiviteit/efficiency van de personeelsinzet;</li> <li>- beschikbaarheid vereiste competenties.</li> </ul>
<b>Bezwarende omstandigheden</b>		
<ul style="list-style-type: none"> <li>- Eenzijdige houding en belasting van oog- en rugspieren bij het werken met de computer.</li> </ul>		
Datum: juli 2011	Salarisschaal: 9 zie NOK-bijlage voor salarisschalen 8 en 10.	

Niveau onderscheidende kenmerken (NOK)

ADMINISTRATEUR

Functienummer: F.06

KENMERK	-	ADMINISTRATEUR I	ADMINISTRATEUR II	ADMINISTRATEUR III	+
<b>Aard van de werkzaamheden</b>	Zie functieomschrijving en NOK-bijlage Medewerker financiële administratie	<ul style="list-style-type: none"> <li>- Uitvoering dagelijkse werkzaamheden volgens vastomlijnde procedures.</li> <li>- Verzorgen sub-administraties (debiteuren, crediteuren e.d.) inclusief bijbehorende contacten met klanten/leveranciers n.a.v. aanmaningen.</li> </ul>	<ul style="list-style-type: none"> <li>- Uitvoering dagelijkse werkzaamheden.</li> <li>- Voeren van de volledige financiële administratie vanaf verwerking in de (sub-)administraties t/m periodieke afsluiting.</li> </ul>	<ul style="list-style-type: none"> <li>- Idem administrateur II.</li> <li>- Idem administrateur II.</li> <li>- Sparringpartner van het management.</li> </ul>	Zie functieomschrijving en NOK-bijlage Manager financiën
<b>Vrijheidsgraden</b>		<ul style="list-style-type: none"> <li>- Alleen werkend administrateur.</li> <li>- Heeft een vakinhoudelijk leidinggevende of een extern accountant(skantoor), die de vinger aan de pols houdt.</li> <li>- Accountant of vakinhoudelijk leidinggevende maakt de bedrijfseconomische en fiscale jaarrekening van de vestiging(en).</li> </ul>	<ul style="list-style-type: none"> <li>- Meewerkend administrateur: afdeling heeft een omvang van 1 tot 2 (parttime) medewerkers.</li> <li>- Heeft een vakinhoudelijk leidinggevende of een extern accountant(skantoor), die van afstand stuurt.</li> <li>- Accountant of vakinhoudelijk leidinggevende heeft een sturende/controlerende rol. Afsluiting periodes (incl. jaarwerk) wordt volledig voorbereid door de administrateur.</li> </ul>	<ul style="list-style-type: none"> <li>- Adviserend administrateur: stuurt een afdeling aan van 2 tot 3 (parttime) medewerkers.</li> <li>- Heeft in het middelgrote bedrijf geen vakinhoudelijk leidinggevende. Rapporteert in het grote (internationale) bedrijf aan een inhoudelijk verantwoordelijke op hoofdkantoor-niveau.</li> <li>- Accountant of vakinhoudelijk leidinggevende heeft een controlerende rol. Afsluiting periodes (incl. jaarwerk) wordt volledig voorbereid door de administrateur.</li> </ul>	
<b>Kwaliteit en optimalisatie</b>		<ul style="list-style-type: none"> <li>- Niet van toepassing.</li> </ul>	<ul style="list-style-type: none"> <li>- Gericht op verbeteren van verwerkingsprocessen.</li> </ul>	<ul style="list-style-type: none"> <li>- Gericht op verbeteren van verwerkingsystemen en aansluiting op informatiebehoeften (lokale) management.</li> </ul>	
<b>Kennis en ervaring</b>		<ul style="list-style-type: none"> <li>- Kennis van financiële software-pakketten en Office-applicaties.</li> <li>- Inzicht in financiële gegevens.</li> <li>- Kennis van interne procedures (personeel e.d.).</li> <li>- Enige jaren relevante werkervaring in een soortgelijke functie.</li> </ul>	<ul style="list-style-type: none"> <li>- Ruime kennis van en ervaring met het werken met geautomatiseerde gegevensverwerking (financiële pakketten, Office e.d.).</li> <li>- Inzicht in verklaren van financiële gegevens en waargenomen trends.</li> <li>- Idem administrateur I.</li> <li>- Idem administrateur I.</li> </ul>	<ul style="list-style-type: none"> <li>- Idem administrateur II.</li> <li>- Idem administrateur II.</li> <li>- Idem administrateur II.</li> <li>- idem administrateur II.</li> </ul>	
<b>Functiebenamingen (1990, 1995, 1997)</b>		<ul style="list-style-type: none"> <li>- Niet van toepassing.</li> </ul>	<ul style="list-style-type: none"> <li>- Niet van toepassing.</li> </ul>	<ul style="list-style-type: none"> <li>- Niet van toepassing.</li> </ul>	
<b>Salarisschaal</b>	<b>7</b>	<b>8</b>	<b>9 (referentie)</b>	<b>10</b>	<b>11</b>

COMPETENTIES	-	ADMINISTRATEUR I	ADMINISTRATEUR II	ADMINISTRATEUR III	+
Genoemde competenties en gedragsvoorbeelden zijn suggesties voor gewenst gedrag voor een adequate uitvoering van de referentiefunctie.	Zie competentieprofiel Medewerker financiële administratie	<p><i>Analyseren (4):</i></p> <ul style="list-style-type: none"> <li>- selecteert betrouwbare informatiebronnen, vergelijkt ze met elkaar en doet op basis daarvan verbetervoorstellen voor zijn/haar werkzaamheden.</li> </ul>	<i>Idem administrateur I.</i>	<p><i>Analyseren (5):</i></p> <ul style="list-style-type: none"> <li>- herkent complexe vraagstukken en problemen en bekijkt deze eventueel op afstand;</li> <li>- zoekt gericht informatie op een breed terrein, integreert nieuwe met bestaande informatie en legt verbanden;</li> <li>- deelt problemen en vraagstukken op in onderdelen, benoemt structuren en onderbouwt conclusies met argumenten.</li> </ul>	Zie competentieprofiel Manager financiën
		<p><i>Begeleiden (4):</i></p> <ul style="list-style-type: none"> <li>- neemt maatregelen om medewerkers te stimuleren en zich verder te ontwikkelen.</li> </ul>	<p><i>Begeleiden (5):</i></p> <ul style="list-style-type: none"> <li>- stimuleert medewerkers tot het zelf creëren van leersituaties en biedt waar nodig ondersteuning;</li> <li>- geeft gebalanceerde terugkoppeling over sterke en zwakke punten;</li> <li>- houdt de ander een spiegel voor, confronteert.</li> </ul>	<i>Idem administrateur II.</i>	
		<p><i>Formuleren en rapporteren (4):</i></p> <ul style="list-style-type: none"> <li>- brengt structuur in een betoog met het oog op doel en publiek en hanteert daarbij een passende stijl en taalgebruik;</li> <li>- neemt deel aan gesprekken en openbare discussies over complexe of specialistische onderwerpen uit zijn vakgebied.</li> </ul>	<i>Idem administrateur I.</i>	<p><i>Formuleren en rapporteren (5):</i></p> <ul style="list-style-type: none"> <li>- formuleert complexe vraagstukken helder, eenduidig en gestructureerd;</li> <li>- houdt rekening met verschillende niveaus, behoeften en belangen en herkent tegenstellingen;</li> <li>- maakt complexe onderwerpen begrijpelijk voor anderen o.a. door aansprekend woordgebruik en toetst regelmatig begrip en acceptatie bij de ander.</li> </ul>	
		<p><i>Vakdeskundigheid toepassen (4):</i></p> <ul style="list-style-type: none"> <li>- werkt accuraat, lang en stevig door, ook bij het uitvoeren van meerdere specialistische en ingewikkelde taken;</li> <li>- schat bekende en onbekende werkzaamheden goed in;</li> <li>- past zijn kennis en ervaring toe, deelt die met anderen en draagt die waar nodig over.</li> </ul>	<i>Idem administrateur I.</i>	<p><i>Vakdeskundigheid toepassen (5):</i></p> <ul style="list-style-type: none"> <li>- doet waarneembaar moeite om het waarom te begrijpen;</li> <li>- haalt de kern van het probleem naar voren;</li> <li>- stelt (niet voor de hand liggende) alternatieven voor verbetering voor met onderbouwde voor- en nadelen.</li> </ul>	
		<p><i>Kwaliteit leveren (4):</i></p> <ul style="list-style-type: none"> <li>- past systematisch een kwaliteitszorgsysteem toe;</li> <li>- formuleert productie- en kwaliteitsnormen en stemt ze op elkaar af.</li> </ul>	<p><i>Kwaliteit leveren (5):</i></p> <ul style="list-style-type: none"> <li>- grijpt in als de geëiste kwaliteit niet in orde is;</li> <li>- vraagt feedback met betrekking tot de kwaliteit van het door hem geleverde werk;</li> <li>- voelt zich mede verantwoordelijk voor de kwaliteit van de producten en diensten;</li> <li>- streeft voortdurend naar kwaliteitsverbeteringen van producten en diensten.</li> </ul>	<i>Idem administrateur II.</i>	

<b>FUNCTIEPROFIEL</b>		
<p><b>Kenmerken van de referentiefunctie</b>                      De medewerker salarisadministratie komt vooral voor in het grotere bakkersbedrijf, met een relatief grote afdeling die de volledige financiële administratie verzorgt en waar het administratief werk in verschillende functies is ondergebracht. Hij/zij is verantwoordelijk voor de voorbereiding en verwerking van salarisgerelateerde data op basis van wet- en regelgeving met behulp van een digitaal salarissysteem. E.e.a. resulterend in een correcte uitbetaling van salarissen van bedrijfsmedewerkers en verwerking in de financiële administratie van het bedrijf. De medewerker verzorgt tevens de informatievoorziening die betrekking heeft op de salarisbetaling en -inhouding aan medewerker/management en externe instanties.</p>		
<p><b>Organisatie</b>                      Direct leidinggevende : vakinhoudelijk leidinggevende.                      Geeft leiding aan : niet van toepassing.</p>		
<b>Resultaatgebieden</b>	<b>Taken</b>	<b>Resultaatindicatoren</b>
1. Personeels-administratie	<ul style="list-style-type: none"> <li>- beheren van de geautomatiseerde personeelsbestanden, aanmaken van nieuwe medewerkers, muteren van vaste en structurele salarisgerelateerde (toeslagen, overwerk, etc.) stamgegevens, doorgeven van belang zijnde informatie aan betrokkenen;</li> <li>- geven van administratieve opvolging aan ziek- en hersteldmeldingen, signaleren van trends in verzuim van individuen of afdelingen;</li> <li>- beheren van archieven en daartoe opbergen van stukken, completeren van dossiers, op verzoek aanleveren van informatie en opschonen van archief.</li> </ul>	<ul style="list-style-type: none"> <li>- actualiteit gegevens;</li> <li>- tijdige melding mutaties aan instanties.</li> </ul>
2. In- en externe informatievoorziening	<ul style="list-style-type: none"> <li>- te woord staan van medewerkers, geven van feitelijke informatie over de inhoud en toepassing van het arbeidsvoorwaardenreglement;</li> <li>- onderhouden van operationele contacten met externe instanties, afstemmen met leidinggevenden en medewerkers, verzamelen en uitwisselen van informatie;</li> <li>- aan- en afmelden van medewerkers bij de (verzekerings)instanties (zorg, pensioen e.d.);</li> <li>- verzorgen van de informatievoorziening over de ins en outs van de alternatieven aan de medewerker, zowel bij indiensttreding als bij zich wijzigende omstandigheden in de situatie van de medewerker (reactief), of de inhoud van de regeling;</li> <li>- bewaken van deadlines t.a.v. meldingen en/of beslissingen die voor de individuele medewerker van cruciaal belang zijn;</li> <li>- bijhouden en archiveren van documentatie en andere stukken op het vakgebied.</li> </ul>	<ul style="list-style-type: none"> <li>- tevredenheid medewerkers;</li> <li>- juistheid en volledigheid;</li> <li>- tijdige informatieverstrekking;</li> <li>- vindbaarheid gearchiveerde stukken.</li> </ul>
3. Periodieke salarisverwerking	<ul style="list-style-type: none"> <li>- verzamelen/verwerken van aanwezigheids-, overwerk-, verlof- en ziektegegevens, doen van navraag bij en corrigeren van onvolkomenheden;</li> <li>- toepassen van regels m.b.t. toeslagen en inhoudingen;</li> <li>- aanmaken van mutatie-overzichten en betalingsvoorstellen, (laten) accorderen van overzichten/voorstellen, toelichten van eventueel doorgevoerde correcties;</li> <li>- opstellen van journaalposten met betrekking tot salarissen, inhoudingen e.d.</li> </ul>	<ul style="list-style-type: none"> <li>- tijdige verzending van bestanden;</li> <li>- aantal niet-gesignaleerde afwijkingen;</li> <li>- juistheid en volledigheid;</li> <li>- tijdige aanmaak betalingsopdrachten;</li> <li>- actualiteit overzichten.</li> </ul>
<b>Bezwarende omstandigheden</b>		
<ul style="list-style-type: none"> <li>- Inspannende houding en eenzijdige belasting van oog- en rugspieren bij werken met computer of geautomatiseerd systeem.</li> </ul>		
Datum: juli 2011	Salarisschaal: 7	

FUNCTIEPROFIEL		
<p><b>Kenmerken van de referentiefunctie</b></p> <p>De manager ICT komt vooral voor in het grotere industriële bakkersbedrijf, met een relatief grote automatiseringsafdeling die vooral gericht is op het beheer en onderhoud van de bestaande infrastructuur. De logistieke processen binnen dit type bedrijf zijn voor een belangrijk deel afhankelijk van de uitwisseling van informatie. Om dit data exchange- en verwerkingsproces te kunnen faciliteren beschikt de ICT-afdeling over een mainframe en dedicated servers die elk een eigen toepassing ondersteunen. Aan de applicatiekant beschikt de organisatie veelal over ERP-business software ten behoeve van de regulering van de orderflow, financiële applicaties en de standaard kantoorapplicaties. De bouw en het onderhoud van applicaties wordt voornamelijk uitbesteed. De manager ICT waarborgt, als leidinggevende van de afdeling, de functionaliteit en continuïteit van de ICT-infrastructuur en systemen en is daarnaast verantwoordelijk voor een continue ontwikkeling en benutting van ICT-mogelijkheden. Hij/zij werkt mee aan de realisatie van de werkzaamheden.</p>		
<p><b>Organisatie</b></p> <p>Direct leidinggevende : niet-vakinhoudelijk leidinggevende.                      Geeft leiding aan : 4 - 5 (parttime) medewerkers.</p>		
Resultaatgebieden	Taken	Resultaatindicatoren
1. ICT-plan	<ul style="list-style-type: none"> <li>- inventariseren van gegevens m.b.t. het lange termijn ondernemingsplan, hieruit destilleren van de toekomstige behoefte op ICT-gebied;</li> <li>- bijhouden ontwikkelingen op ICT-gebied, nagaan welke middelen kunnen worden ingezet, en hoe het rendement van deze middelen gemaximaliseerd kan worden;</li> <li>- opstellen van verbetervoorstellen o.m. op basis van input van medewerkers, en daarbij uitwerken van alternatieven a.d.h.v. kosten/baten-analyse;</li> <li>- adviseren/beargumenteren omtrent de keuze voor ICT-methoden, -technieken en -middelen.</li> </ul>	<ul style="list-style-type: none"> <li>- aansluiting op strategie;</li> <li>- aantoonbare keuzes t.a.v. doelstellingen;</li> <li>- haalbaarheid onderbouwing als basis voor besluitvorming en goedkeuring.</li> </ul>
2. Optimalisatie automatisering	<ul style="list-style-type: none"> <li>- concretiseren/uitwerken van structurele verbeteringen, zowel op het gebied van infrastructuur als applicaties;</li> <li>- inschakelen en maken van afspraken met externe dienstverleners over te leveren bijdragen;</li> <li>- coördineren van de voorbereiding en implementatie van verbeteringen, plannen en verdelen van werkzaamheden, bewaken van voortgang en kwaliteit, uitvoeren van testen en laten herstellen van onvolkomenheden;</li> <li>- zorg dragen voor actuele procedures, werkwijzen e.d.;</li> <li>- zorg dragen voor de overdracht van kennis en informatie richting collega's en gebruikers.</li> </ul>	<ul style="list-style-type: none"> <li>- kosten externe inhuur;</li> <li>- actualiteit procedures, werkwijzen;</li> <li>- optimalisaties binnen budget en planning;</li> <li>- gebruikerstevredenheid.</li> </ul>
3. Beheer infrastructuur	<ul style="list-style-type: none"> <li>- zorg dragen voor de uitvoering van (standaardmatig) onderhoud en bewaken en bevorderen van de operationele werking van de infrastructuur en applicaties;</li> <li>- bewaken van het security-, calamiteiten- en continuïteitsbeheer: hiertoe o.m. monitoren van de veiligheidsprocedures, (laten) opstellen en onderhouden van een calamiteitenplan, toezien op het verlenen van gebruikersautorisaties, analyseren/oplossen van zich voordoende problemen en toezien op de naleving van procedures;</li> <li>- aanschaffen van de systeemprogrammatuur en hardware binnen het beschikbaar gestelde budget;</li> <li>- bewaken van de gebruikersondersteuning door het stellen van prioriteiten en monitoren van de afwikkeling door eigen afdeling c.q. externe partij;</li> <li>- (laten) signaleren van trends in meldingen en beslissen over te nemen maatregelen.</li> </ul>	<ul style="list-style-type: none"> <li>- totale ICT-kosten;</li> <li>- up-time systemen;</li> <li>- aantal storingen;</li> <li>- gebruikerstevredenheid.</li> </ul>
4. Personeelsbeheer	<ul style="list-style-type: none"> <li>- regelen van verlof;</li> <li>- mede selecteren van nieuwe medewerkers;</li> <li>- zorg dragen voor het (laten) opleiden/inwerken van medewerkers;</li> <li>- uitvoeren beoordelingen, toepassen van personeelsinstrumenten.</li> </ul>	<ul style="list-style-type: none"> <li>- motivatie en inzet medewerkers;</li> <li>- (kortdurend) verzuim;</li> <li>- effectiviteit/efficiency van de personeelsinzet;</li> <li>- beschikbaarheid vereiste competenties.</li> </ul>
<p><b>Bezwarende omstandigheden</b></p> <ul style="list-style-type: none"> <li>- Inspannende houding en eenzijdige belasting van oog- en rugspieren bij beeldschermwerk.</li> <li>- Soms sprake van werkdruk bij pieken in het werkaanbod.</li> </ul>		
Datum: juli 2011	Boven Salarisschaal: 11	



FUNCTIEPROFIEL		
<p><b>Kenmerken van de referentiefunctie</b>                      De applicatiebeheerder/analist is verantwoordelijk voor de ontwikkeling/vernieuwing van toegewezen applicaties. De functionaris richt zich daarmee op het analyseren van de informatiebehoefte en de performance van bestaande systemen, de vertaling naar en vormgeving van het functioneel en technisch ontwerp en de begeleiding van externe ontwikkelaars/leveranciers bij de realisatie. Daarnaast biedt de functionaris gebruikersondersteuning met betrekking tot de toegewezen applicaties.</p>		
<p><b>Organisatie</b>                      Direct leidinggevende : vakinhoudelijk leidinggevende.                      Geeft leiding aan : niet van toepassing.</p>		
Resultaatgebieden	Taken	Resultaatindicatoren
1. Ontwerp functionaliteit applicaties	<ul style="list-style-type: none"> <li>- inventariseren/beoordelen gebruikerswensen en proces en/of systeemgerelateerde knelpunten;</li> <li>- vertalen wensen/knelpunten naar oplossingsalternatieven en uitwerken van de functionele specificaties;</li> <li>- aangeven van (on)mogelijkheden binnen bestaande systemen en applicaties;</li> <li>- uitwerken van een met kosten/baten onderbouwd advies en bespreken met de leidinggevende;</li> <li>- terugkoppelen van resultaat overleg naar betrokken gebruikers.</li> </ul>	<ul style="list-style-type: none"> <li>- mate van aansluiting van de applicaties op de bedrijfsprocessen;</li> <li>- kwaliteit/haalbaarheid van voorstellen;</li> <li>- aansluiting ontwerp op processen en wensen van gebruikers (groepen);</li> <li>- efficiency van probleemoplossingen;</li> <li>- gebruikerstevredenheid.</li> </ul>
2. Realisatie (nieuw, changes)	<ul style="list-style-type: none"> <li>- afstemmen van de functionele en/of technische specificaties met de leveranciers en beoordelen van technisch ontwerp;</li> <li>- coördineren van de vervaardiging van (nieuwe en aanpassingen in) applicaties (tijd, kosten);</li> <li>- opstellen testplan en laten uitvoeren van tests door gebruikersorganisatie, bespreken van resultaten met de leveranciers;</li> <li>- begeleiden van de implementatie en ingebruikname.</li> </ul>	<ul style="list-style-type: none"> <li>- stabiliteit en continuïteit van de nieuwe/aangepaste applicatie;</li> <li>- oplevering conform planning en specificaties;</li> <li>- eenduidigheid van procedures en instructies.</li> </ul>
3. Gebruikersondersteuning	<ul style="list-style-type: none"> <li>- aannemen en afhandelen van 2<sup>e</sup> en 3<sup>e</sup> lijns vragen betreffende applicaties;</li> <li>- eventueel doorverwijzen naar de leverancier en bewaken van de afhandeling;</li> <li>- opstellen van instructies, handleidingen;</li> <li>- trainen/instrueren van gebruikers.</li> </ul>	<ul style="list-style-type: none"> <li>- snelheid en kwaliteit afhandeling;</li> <li>- duidelijkheid informatie/instructie;</li> <li>- juistheid/tijdigheid doorverwijzing;</li> <li>- gebruikerstevredenheid.</li> </ul>
Bezwarende omstandigheden		
<ul style="list-style-type: none"> <li>- Inspannende houding en eenzijdige belasting van oog- en rugspieren bij beeldschermwerk.</li> <li>- Soms krachtsinspanning bij verplaatsen van apparatuur en uitvoeren van reparaties.</li> <li>- Soms sprake van werkdruk bij pieken in het werkaanbod.</li> </ul>		
Datum: juli 2011	Salarisschaal:	9

FUNCTIEPROFIEL		
<p><b>Kenmerken van de referentiefunctie</b></p> <p>De systeembeheerder II komt voor in grote en middelgrote ambachtelijke en industriële bakkersbedrijven en is gepositioneerd binnen een ICT-afdeling met een vakinhoudelijk leidinggevende en diverse vakinhoudelijk collega's. De functionaris is verantwoordelijk voor de operationele performance van de automatiseringsinfrastructuur en het verrichten van onderhoud daaraan. Daarnaast draagt de functionaris zorg voor het vernieuwen van de systeemprogrammatuur en biedt gebruikersondersteuning.</p> <p>Indeling wordt ondersteund door een NOK-matrix, waarin het verschil tussen salarisschalen 8, 9 (referentie) en 10 wordt uitgewerkt.</p>		
<p><b>Organisatie</b></p> <p>Direct leidinggevende : vakinhoudelijk leidinggevende.                      Geeft leiding aan : niet van toepassing.</p>		
Resultaatgebieden	Taken	Resultaatindicatoren
1. Operationele performance	<ul style="list-style-type: none"> <li>- bewaken performance van het netwerk, opslagmedia en systemen, uitvoeren preventieve controles, beoordelen foutmeldingen;</li> <li>- signaleren van (dreigende) capaciteitsproblemen of verstoringen en binnen gegeven mogelijkheden nemen van preventieve maatregelen voor het voorkomen daarvan, dan wel afstemmen en (laten) doorvoeren van mogelijkheden (door externe leverancier);</li> <li>- bestellen en vervangen van (onderdelen van) hardware, systeemsoftware en randapparatuur, testen en (her)installeren van (updates van) softwarepakketten;</li> <li>- up-to-date houden van de (systeem)documentatie;</li> <li>- installeren en configureren van PC's en kantoorprogrammatuur;</li> <li>- uitvoeren van 1<sup>e</sup> lijns reparaties aan hardware (bekabeling, vervangen printkaarten), herinstalleren van software.</li> </ul>	<ul style="list-style-type: none"> <li>- performance in termen van:                             <ul style="list-style-type: none"> <li>. beschikbaarheid systemen/applicaties;</li> <li>. snelheid;</li> </ul> </li> <li>- gebruikerstevredenheid;</li> <li>- afhandeling problemen door externe dienstverlener conform afspraken.</li> </ul>
2. Advies en implementatie infrastructuurele verbeteringen	<ul style="list-style-type: none"> <li>- signaleren van wenselijke aanpassingen/uitbreidingen van de infrastructuur naar de leidinggevende;</li> <li>- participeren in projectgroepen gericht op het uitwerken van verbeteringen, beoordelen van concept-projectplannen, aangeven van technische mogelijkheden/beperkingen/alternatieven;</li> <li>- doorvoeren van verbeteringen in de infrastructuur volgens vastgesteld plan, uittesten van verbeteringen en aangeven van noodzakelijke aanpassingen;</li> <li>- testen van nieuwe versies van systeemprogrammatuur, vaststellen of installeren daarvan verantwoord en wenselijk is en adviseren hierover aan de leidinggevende;</li> <li>- aanpassen van procedures, handleidingen e.d. toegesneden op wijzigingen in de infrastructuur.</li> </ul>	<ul style="list-style-type: none"> <li>- juist geïnstalleerde programmatuur;</li> <li>- kwaliteit voorstellen (% daadwerkelijk geaccepteerd);</li> <li>- verbetering performance;</li> <li>- performance tijdens opstartfase;</li> <li>- actualiteit documentatie.</li> </ul>
3. Operationeel security-, calamiteiten- en continuïteitsbeheer	<ul style="list-style-type: none"> <li>- veilig stellen van bestandsgegevens door het uitvoeren van de backup- en recovery-procedures;</li> <li>- uitgeven/inbrengen van autorisaties volgens opgave, signaleren van vermeende onjuistheden in autorisaties;</li> <li>- doorvoeren van maatregelen voor het minimaliseren van verstoringen als gevolg van in- en externe interventies (hacking, virussen, stroomstoringen e.d.);</li> <li>- up-to-date houden van licenties en handboeken.</li> </ul>	<ul style="list-style-type: none"> <li>- aantal waargenomen onregelmatigheden;</li> <li>- permanente beschikbaarheid van actuele gegevens;</li> <li>- afwezigheid van gegevensverlies.</li> </ul>
4. Gebruikersondersteuning	<ul style="list-style-type: none"> <li>- oplossen van vragen van gebruikers t.a.v. de werking van decentrale hard-, netware en randapparatuur, alsmede meldingen die te maken hebben met de centrale configuratie, vastleggen van eventuele achterliggende technische oorzaken en afstemmen met leveranciers;</li> <li>- bijhouden logboek, bewaken voortgang in de afhandeling;</li> <li>- analyseren van trends in meldingen, doen van verbetervoorstellen en/of aanpassing van gebruikersinstructies.</li> </ul>	<ul style="list-style-type: none"> <li>- gebruikerstevredenheid;</li> <li>- aansluitend op hulpvraag, ondersteuning;</li> <li>- snelheid afhandeling meldingen/incidenten;</li> <li>- frequentie waarin incidenten zich herhalen.</li> </ul>
Bezwarende omstandigheden		
<ul style="list-style-type: none"> <li>- Inspannende houding en eenzijdige belasting van oog- en rugspieren bij beeldschermwerk.</li> <li>- Soms krachtsinspanning bij verplaatsen van apparatuur en uitvoeren van reparaties.</li> <li>- Soms sprake van werkdruk bij pieken in het werkaanbod.</li> </ul>		
Datum: juli 2011	Salarisschaal: 9 zie NOK-bijlage voor salarisschalen 8 en 10.	

Niveau onderscheidende kenmerken (NOK)

SYSTEEMBEHEERDER

Functienummer: I.03

KENMERK	-	SYSTEEMBEHEERDER I	SYSTEEMBEHEERDER II	SYSTEEMBEHEERDER III	+
<i>Positie in het bedrijf</i>	Geen referenties beschikbaar	- Heeft een vakinhoudelijk leidinggevende.	- Heeft veelal wel een vakinhoudelijk leidinggevende en kan bij afwezigheid van een vakinhoudelijk leidinggevende terugvallen op een externe dienstverlener.	- Heeft geen vakinhoudelijk leidinggevende.  - Veelal 1 of 2 toegevoegde (parttime) medewerkers op decentrale locatie(s).	Zie functieomschrijving Manager ICT
<i>Complexiteit ICT-aandachtveld</i>		- Normale infrastructuur-onderdelen bestaande uit: eindgebruikerapparatuur (desktops e.d.), servers, opslagsystemen, infrastructuur-software. - Expertise op informatiebeveiliging en communicatie-/netwerksystemen wordt ingehuurd.	- Infrastructuur met een zeer groot aantal (mobiele) eindgebruikers (waaronder draadloze devices), onderling verbonden servers en een diversiteit in infrastructuur-software. - Omvangrijk netwerkverkeer maakt dat er sprake is van een verdergaande expertise op informatiebeveiliging en communicatie-/netwerksystemen.	- Idem, met omvangrijke ICT-management-systemen.  - Idem systeembeheerder II.	
<i>Typering adviesrol</i>		Beoordelend: - kritisch beoordelen van voorstellen op haalbaarheid vanuit de eigen praktijkinzichten, gekende technieken en aanbod vanuit de markt.  - Korte termijn focus.	Meedenkend: - komt zelf met voorstellen voor verbetering van de infrastructuur. Redeneert vanuit de bestaande behoeften van de interne klant en zoekt in de markt naar de benodigde technieken en hulpmiddelen.  - Middellange termijn focus.	Sturend: - redeneert vanuit de ontwikkelingen in de dienstverlening/bedrijfsprocessen van het bedrijf (binnen) en de technische ontwikkelingen (buiten) en moet de vertaalslag van binnen naar buiten of omgekeerd kunnen maken. - Lange termijn/beleidsmatige focus.	
<i>Aard/inhoud bijdragen optimalisatie en vernieuwing</i>		- Gericht op implementeren van door anderen aangereikte verbeteringen.	- Gericht op verbetering en optimalisatie bestaande systemen, vereenvoudiging van het beheer of reductie van kosten.  - Inhoudelijk voorbereiden van 'projecten' met beperkte doorlooptijd of investeringsgraad. Voor complexere projecten participeren in projectgroepen. - Projectleider van kleinschalige implementatietrajecten.	- Gericht op systeemengineering van de totale ICT-infrastructuur. Is de vormgever van de (benodigde) functionaliteiten (incl. de uitwijk-procedures/-faciliteiten). - Uitwerken van projectvoorstellen en investeringsplannen met inbegrip van afwegingen van kosten en baten.  - Projectleider van complexe multi-disciplinaire projecten.	
<i>Kennis en ervaring</i>		- MBO niveau 4 werk- en denkniveau; - kennis van de gangbare kantoorapplicaties en Windows-omgevingen; - praktische kennis van TCP/IP-netwerken (LAN, WAN).	- MBO niveau 4/HBO werk- en denkniveau, met (aanvullende) informatica-componenten of vergelijkbaar; - kennis van de gangbare kantoorapplicaties; ruime kennis van TCP/IP-netwerken (LAN, WAN).	- HBO werk- en denkniveau; - kennis van (recente ontwikkelingen in) methoden, technieken en toepassingsmogelijkheden op het gebied van hard- en software.	
<i>Functiebetenamingen (1990, 1995, 1997)</i>		Niet van toepassing.	Niet van toepassing.	Niet van toepassing.	
<b>Salarisschaal</b>	<b>7</b>	<b>8</b>	<b>9 (referentie)</b>	<b>10</b>	<b>11</b>

COMPETENTIES	-	SYSTEEMBEHEERDER I	SYSTEEMBEHEERDER II	SYSTEEMBEHEERDER III	+
Genoemde competenties en gedragsvoorbeelden zijn suggesties voor gewenst gedrag voor een adequate uitvoering van de referentiefunctie.	Geen referenties beschikbaar	<p><i>Beslissen en activiteiten initiëren (4):</i></p> <ul style="list-style-type: none"> <li>- beslist zelfstandig;</li> <li>- neemt initiatieven om te waarborgen dat passend gereageerd wordt en ingespeeld wordt op veranderende omstandigheden bij lopende processen waarvoor hij verantwoordelijk is.</li> </ul>	<p><i>Beslissen en activiteiten initiëren (4):</i></p> <ul style="list-style-type: none"> <li>- beslist zelfstandig;</li> <li>- neemt initiatieven om te waarborgen dat passend gereageerd wordt en ingespeeld wordt op veranderende omstandigheden bij lopende processen waarvoor hij verantwoordelijk is.</li> </ul>	<p><i>Beslissen en activiteiten initiëren (4/5):</i></p> <ul style="list-style-type: none"> <li>- neemt initiatieven om te waarborgen dat passend gereageerd wordt en ingespeeld wordt op veranderende omstandigheden bij lopende processen waarvoor hij verantwoordelijk is;</li> <li>- betreft anderen bij de besluitvorming en vraagt terugkoppeling;</li> <li>- neemt het voortouw in het opstarten van activiteiten.</li> </ul>	Zie competentieprofiel Manager ICT
		<p><i>Analyseren (4):</i></p> <ul style="list-style-type: none"> <li>- selecteert betrouwbare informatiebronnen, vergelijkt ze met elkaar en doet op basis daarvan verbetervoorstellen voor zijn werkzaamheden.</li> </ul>	<p><i>Onderzoeken (4):</i></p> <ul style="list-style-type: none"> <li>- doet systematisch onderzoek naar curatieve en preventieve oplossingen voor manco's op het bedrijf;</li> <li>- zoekt structureel informatie op over complexe onderwerpen en specialismen in de belangrijkste vakbladen en nationale en Engelstalige websites en populair wetenschappelijke tijdschriften.</li> </ul>	<p><i>Onderzoeken (5):</i></p> <ul style="list-style-type: none"> <li>- zoekt en ziet de samenhang tussen verschillende problemen en werkt aan effectieve oplossingen d.m.v. diepgaand onderzoek;</li> <li>- draagt er in de samenwerking met anderen aan bij dat zij problemen kunnen analyseren en oplossen d.m.v. onderzoek.</li> </ul>	
		<p><i>Op de behoefte en verwachtingen van de klant richten (4):</i></p> <ul style="list-style-type: none"> <li>- herkent signalen van de klant;</li> <li>- kiest per geval een passende aanpak om de klanttevredenheid te verhogen en vertaalt de aanpak in een beleid op het bedrijf.</li> </ul>	<p><i>Op de behoefte en verwachtingen van de klant richten (4/5):</i></p> <ul style="list-style-type: none"> <li>- herkent signalen van de klant;</li> <li>- biedt maatwerk in dienstverlening op grond van professionele en commerciële afwegingen.</li> </ul>	<p><i>Op de behoefte en verwachtingen van de klant richten (5):</i></p> <ul style="list-style-type: none"> <li>- denkt mee bij contractering en dienstverlening door zich te verdiepen in de situatie van de interne klant;</li> <li>- biedt maatwerk in dienstverlening op grond van professionele en commerciële afwegingen.</li> </ul>	
		<p><i>Overtuigen en beïnvloeden (4):</i></p> <ul style="list-style-type: none"> <li>- beïnvloedt de zienswijze van medewerkers/opdrachtgevers/klanten door met gezag te spreken, argumenten aan te voeren, te onderbouwen of te weerleggen en betreft daarbij gevoelens.</li> </ul>	<p><i>Overtuigen en beïnvloeden (4):</i></p> <ul style="list-style-type: none"> <li>- beïnvloedt de zienswijze van medewerkers/opdrachtgevers/klanten door met gezag te spreken, argumenten aan te voeren, te onderbouwen of te weerleggen en betreft daarbij gevoelens.</li> </ul>	<p><i>Overtuigen en beïnvloeden (5):</i></p> <ul style="list-style-type: none"> <li>- past afhankelijk van de situatie de invloedsstijl zonder moeite aan;</li> <li>- speelt in op onderliggende emoties, belangen, normen en waarden door het selectieve gebruik van argumenten.</li> </ul>	
		<p><i>Vakdeskundigheid toepassen (3):</i></p> <ul style="list-style-type: none"> <li>- werkt snel en reageert snel op wijzigingen in werkzaamheden;</li> <li>- werkt precies en gebruikt eerdere ervaringen;</li> <li>- benoemt snel wat de standaard werkzaamheden inhouden en draagt dit gemakkelijk over aan anderen.</li> </ul>	<p><i>Vakdeskundigheid toepassen (4):</i></p> <ul style="list-style-type: none"> <li>- schat bekende en onbekende werkzaamheden goed in;</li> <li>- benoemt nieuwe ontwikkelingen in zijn vakgebied;</li> <li>- past zijn kennis en ervaring toe, deelt die met anderen en draagt die waar nodig over.</li> </ul>	<p><i>Vakdeskundigheid toepassen (4/5):</i></p> <ul style="list-style-type: none"> <li>- benoemt nieuwe ontwikkelingen in zijn vakgebied;</li> <li>- haalt de kern van het probleem naar voren;</li> <li>- stelt alternatieven voor verbetering voor met onderbouwde voor- en nadelen.</li> </ul>	

FUNCTIEPROFIEL		
<p><b>Kenmerken van de referentiefunctie</b>                      De helpdeskmedewerker wordt primair ingezet voor de 1<sup>e</sup> lijns ondersteuning van eindgebruikers bij het dagelijks gebruik van de ICT-faciliteiten en het oplossen van kleine technische storingen in de infrastructuur. Minder standaardmatige problemen, storingen en klachten worden geëscaleerd. De helpdeskmedewerker is in staat om met uiteenlopende gedragingen van gebruikers om te gaan en verstrekt adviezen om herhaling van problemen te voorkomen. De medewerker wordt daarnaast ingezet voor de inrichting en het onderhoud van de ICT-werkplekken voor eindgebruikers.</p>		
<p><b>Organisatie</b>                      Direct leidinggevende : vakinhoudelijk leidinggevende.                      Geeft leiding aan : niet van toepassing.</p>		
Resultaatgebieden	Taken	Resultaatindicatoren
1. 1 <sup>e</sup> Lijns ondersteuning	<ul style="list-style-type: none"> <li>- aannemen en registreren van verzoeken om ondersteuning;</li> <li>- uitzoeken en vaststellen van aard en oorzaak van het probleem/storing en categoriseren en classificeren conform procedures;</li> <li>- oplossen van probleem/storing conform vastgestelde procedures en werkinstructies;</li> <li>- adviseren van gebruikers om herhaling te voorkomen; indien noodzakelijk escaleren van probleem/storing naar de 2<sup>e</sup> lijn.</li> </ul>	<ul style="list-style-type: none"> <li>- juiste categorisatie en classificatie;</li> <li>- opvolging procedures en werkinstructies;</li> <li>- gebruikerstevredenheid;</li> <li>- snelheid geboden oplossingen.</li> </ul>
2. Interne en externe doorverwijzing	<ul style="list-style-type: none"> <li>- doorverwijzen (escaleren) van vragen/problemen naar interne of externe deskundigen;</li> <li>- bewaken van een tijdige opvolging van doorverwezen problemen en vragen.</li> </ul>	<ul style="list-style-type: none"> <li>- tijdige en juiste inschakeling van derden;</li> <li>- adequate bewaking afhandeling doorverwijzingen.</li> </ul>
3. Configuratiebeheer	<ul style="list-style-type: none"> <li>- inventariseren en administratief verwerken van nieuwe en mutaties in bestaande configuraties veroorzaakt door o.a. het updaten van systemen, vervangen van hardware en/of het oplossen van storingen.</li> </ul>	<ul style="list-style-type: none"> <li>- juiste gegevens opgeslagen;</li> <li>- vindbaarheid informatie;</li> <li>- naleving procedures.</li> </ul>
4. Informatieverstrekking	<ul style="list-style-type: none"> <li>- mede opstellen van gebruikersinstructies;</li> <li>- opstellen van rapportages met betrekking tot aard en frequenties van meldingen, signaleren van veel voorkomende meldingen.</li> </ul>	<ul style="list-style-type: none"> <li>- juistheid en bruikbaarheid gebruikersinstructies;</li> <li>- tijdigheid rapportages.</li> </ul>
<p><b>Bezwarende omstandigheden</b></p> <ul style="list-style-type: none"> <li>- Inspannende houding en eenzijdige belasting van oog- en rugspieren bij beeldschermwerk.</li> <li>- Tijdsdruk bij het oplossen van storingen/problemen.</li> </ul>		
Datum: juli 2011		Salarisschaal: 6

<b>FUNCTIEPROFIEL</b>		
<p><b>Kenmerken van de referentiefunctie</b>  Het hoofd kwaliteit en productontwikkeling wordt voornamelijk aangetroffen bij grote industriële bedrijven. Hij is gericht op zowel de vernieuwing/ontwikkeling, als de bewaking van de kwaliteit, van het productassortiment. De ontwikkeling wordt ingegeven door een concrete vraag vanuit commercie (de marktbehoefte), vernieuwing/ontwikkelingen bij de toeleverende bedrijven (grondstoffen), of wijzigingen in de wet- en regelgeving. Voor deze uitbreiding ligt de start in de door commercie gedefinieerde basiseisen qua smaak, vorm e.d. Opschaling en kostprijstechnische optimalisatie vindt pas in tweede instantie plaats in nauwe samenwerking met productie.</p>		
<p><b>Organisatie</b>  Direct leidinggevende : niet-vakinhoudelijk leidinggevende.  Geeft leiding aan : 8-10 parttime medewerkers.</p>		
<b>Resultaatgebieden</b>	<b>Taken</b>	<b>Resultaatindicatoren</b>
1. Afdelingsplan	<ul style="list-style-type: none"> <li>- inventariseren van gegevens m.b.t. het lange termijn ondernemingsplan, hieruit destilleren van de toekomstige behoefte op het gebied van kwaliteit en productontwikkeling;</li> <li>- bijhouden van ontwikkelingen binnen het aandachtsgebied;</li> <li>- nagaan welke ontwikkelingen aansluiten bij de wensen en behoeften van de organisatie en vertalen naar de mogelijkheden van de organisatie (capaciteit en budget);</li> <li>- maken van een (lange termijn) planning en uitleggen en verdedigen van de hierin gemaakte keuzes.</li> </ul>	<ul style="list-style-type: none"> <li>- inzicht in ontwikkelingen;</li> <li>- aansluiting bij ondernemingsplan;</li> <li>- mate van onderbouwing keuzes/investeringen;</li> <li>- ambitieniveau van de plannen.</li> </ul>
2. Productontwikkeling en -verbetering	<ul style="list-style-type: none"> <li>- volgen en vertalen van ontwikkelingen binnen de markt, zowel op het gebied van beschikbare grondstoffen als van ontwikkelingen op het gebied van beschikbare producten;</li> <li>- faciliteren en coördineren van sessies ten behoeve van het genereren van ideeën voor productontwikkeling en -optimalisatie, hierbij zorgdragend voor betrokkenheid vanuit diverse disciplines vanuit de organisatie;</li> <li>- zorg dragen voor het uitwerken van ideeën en het opstellen van productspecificaties;</li> <li>- bewaken van de samenhang tussen diverse projecten en de realisatie van afzonderlijke projecten.</li> </ul>	<ul style="list-style-type: none"> <li>- aantal succesvol ontwikkelde of aangepaste concepten/producten (waarde creatie);</li> <li>- conform wettelijke en bedrijfs-eisen;</li> <li>- binnen budget;</li> <li>- (theoretische) verlaging kostprijs.</li> </ul>
3. Quality Assurance en Quality Control	<ul style="list-style-type: none"> <li>- ontwikkelen en actueel houden van een systeem voor controle en borging van de kwaliteit (w.o. HACCP);</li> <li>- ontwikkelen/aanpassen en na goedkeuring invoeren van controle- en kwaliteitsnormen, (test)methoden, procedures, werkvoorschriften e.d.;</li> <li>- actueel (laten) houden van het kwaliteitshandboek;</li> <li>- zorg dragen voor de uitvoering van kwaliteitscontroles/-audits aan alle fasen van het proces;</li> <li>- beoordelen van afwijkende resultaten van kwaliteitscontroles, beslissen over afkeuring van grondstoffen, half- en eindproducten;</li> <li>- aansturen en begeleiden van projectgroepen met betrekking tot optimalisatie van testmethoden en werkprocessen en zorg dragen voor implementatie van de resultaten.</li> </ul>	<ul style="list-style-type: none"> <li>- conformiteit kwaliteitssysteem aan voorschriften en eisen;</li> <li>- actualiteit handboek;</li> <li>- adequaatheid overdracht;</li> <li>- tijdige beschikbaarheid en betrouwbaarheid kwaliteitsgegevens;</li> <li>- implementatie conform planning en budget.</li> </ul>
4. Support productie	<ul style="list-style-type: none"> <li>- periodiek afstemmen met productie omtrent structurele problemen gerelateerd aan kwaliteitscontrole en nieuwe/aangepaste recepturen;</li> <li>- afstemmen en selecteren van oplossingsmogelijkheden met productie en, indien noodzakelijk, met in- en externe experts.</li> </ul>	<ul style="list-style-type: none"> <li>- doelmatigheid overleg;</li> <li>- duurzaamheid oplossingen.</li> </ul>
5. Personeelsbeheer	<ul style="list-style-type: none"> <li>- regelen van verlof;</li> <li>- mede selecteren van nieuwe medewerkers;</li> <li>- zorg dragen voor het (laten) opleiden/inwerken van medewerkers;</li> <li>- uitvoeren beoordelingen, toepassen van personeelsinstrumenten.</li> </ul>	<ul style="list-style-type: none"> <li>- motivatie en inzet medewerkers; (kortdurend) verzuim;</li> <li>- effectiviteit/efficiency van de personeelsinzet;</li> <li>- beschikbaarheid vereiste competenties.</li> </ul>
<b>Bezwarende omstandigheden</b>		
- Niet van toepassing.		
Datum: juli 2011	<b>Boven Salarisschaal:</b>	11

**COMPETENTIEPROFIEL**

***Kennis en betekenisvolle ervaring:***

- Kennis van kwaliteitsmanagement/-controle en productontwikkeling.
- Kennis van projectmanagement.

***Competenties / gedragsvoorbeelden***

Genoemde competenties en gedragsvoorbeelden zijn suggesties voor gewenst gedrag voor een adequate uitoefening van de referentiefunctie.

***Beslissen en activiteiten initiëren (5):***

- neemt op basis van complexe en onvolledige informatie besluiten die implicaties hebben voor de organisatie/het organisatieonderdeel;
- betreft anderen bij de besluitvorming en vraagt terugkoppeling;
- neemt het voortouw in het opstarten van activiteiten.

***Creëren en innoveren (6):***

- maakt zich los uit bestaande denkkaders en maakt op die manier nieuwe (oplossings)richtingen zichtbaar;
- levert met nieuwe ideeën en oplossingen een bijdrage aan de versteviging van de positie van de organisatie;
- mobiliseert, stimuleert en faciliteert anderen om nieuwe ideeën en oplossingen te ontwikkelen.

***Aansturen (5):***

- (h)erkent prestaties van individuen en teams;
- geeft medewerkers de ruimte eigen doelen te formuleren;
- laat medewerkers werkzaamheden verdelen en uitvoeren en helpt waar nodig, zonder het werk over te nemen.

***Overtuigen en beïnvloeden (6):***

- slaagt erin de gezamenlijke belangen duidelijk te maken waardoor betrokkenheid en draagvlak voor het standpunt ontstaat;
- enthousiasmeert anderen voor standpunten, ook bij fundamentele verschillen van inzicht, waarbij de relatie in stand wordt gehouden.

***Formuleren en rapporteren (5):***

- formuleert complexe vraagstukken helder, eenduidig en gestructureerd;
- houdt rekening met verschillende niveaus, behoeften en belangen en herkent tegenstellingen;
- maakt complexe onderwerpen begrijpelijk voor anderen o.a. door aansprekend woordgebruik en toetst regelmatig begrip en acceptatie bij de ander.

***Kwaliteit leveren (6):***

- benoemt kwaliteitscriteria voor de organisatie;
- zorgt dat anderen op de hoogte zijn van de gemaakte kwaliteitsafspraken;
- spreekt anderen aan op de kwaliteit van het geleverde werk;
- stelt de geleverde kwaliteit regelmatig ter discussie;
- stimuleert tot het doen van verbeteringsvoorstellen.

<b>FUNCTIEPROFIEL</b>		
<p><b>Kenmerken van de referentiefunctie</b>                      De productontwikkelaar komt overwegend voor binnen een centrale afdeling R&amp;D van een grote industriële onderneming. Hij is zowel gericht op het ontwikkelen van nieuwe en verbeteren van bestaande producten, als de opschaling van ontwikkelde producten naar het productieproces. Hij wordt gestuurd vanuit de door commercie aangereikte marktwensen, interne behoeften (kostenreductie, kwaliteit, productiviteit e.d.), de ontwikkelingen bij toeleveranciers en veranderende wettelijke kaders (m.n. voedsel en warenwet). Ontwikkeling/verbetering van producten wordt projectmatig uitgevoerd. Vanuit zijn rol/positie ondersteunt hij ook de productie op het gebied van troubleshooting en bij het opschalen van recepturen naar de productiesituatie.</p>		
<p><b>Organisatie</b>                      Direct leidinggevende : vakinhoudelijk leidinggevende.                      Geeft leiding aan : deelnemers in het ontwikkelproject.</p>		
<b>Resultaatgebieden</b>	<b>Taken</b>	<b>Resultaatindicatoren</b>
1. Ontwikkelen en verbeteren van producten	<ul style="list-style-type: none"> <li>- vertalen van een ontwikkelopdracht naar een projectvoorstel, inclusief methoden, technieken, budget en tijdsplanning;</li> <li>- ontwikkelen c.q. aanpassen van recepturen, instrueren van de proefbakkerij en kwaliteitsafdeling, (laten) testen van grondstoffen, halffabricaten en eindproducten;</li> <li>- beoordelen van resultaten, bespreken van e.e.a. met opdrachtgevers en eventueel maken van aanpassingen aan recepturen;</li> <li>- na fiatting zorg dragen voor de opschaling van procesparameters naar productieschaal;</li> <li>- formuleren van eisen aan in te kopen grondstoffen;</li> <li>- geven van een eerste indicatie van de kostprijs door het maken van o.a. rendement en capaciteitsberekeningen;</li> <li>- beschikbaar stellen van relevante productinformatie aan het bedrijfsbureau (o.a. receptuurgegevens, gegevens voor productspecificatie, etc.).</li> </ul>	<ul style="list-style-type: none"> <li>- ontwikkelde recepturen conform wet- en regelgeving;</li> <li>- kwaliteit proefproducten;</li> <li>- juistheid berekeningen;</li> <li>- tijdige beschikbaarheid recepturen en gegevens.</li> </ul>
2. Productie-ondersteuning (troubleshooting)	<ul style="list-style-type: none"> <li>- signaleren, onderzoeken en bijdragen aan het oplossen van productie- en kwaliteitsproblemen, hierbij zowel optreden als vraagbaak voor de productie als signaleren en oplossen van structurele problemen;</li> <li>- geven van informatie en advies aan productie ter voorkoming van herhaling van problemen;</li> <li>- begeleiden van eerste productie, hiertoe geven van vaktechnische instructies aan productiemedewerkers en oplossen van knelpunten bij de uitvoering.</li> </ul>	<ul style="list-style-type: none"> <li>- kwaliteit begeleiding;</li> <li>- snelheid en doeltreffendheid oplossingen;</li> <li>- bruikbaarheid adviezen;</li> <li>- kwaliteit implementatie;</li> <li>- tevredenheid productie t.a.v. bijdrage en toegankelijkheid.</li> </ul>
<b>Bezwarende omstandigheden</b>		
<ul style="list-style-type: none"> <li>- Hinder van productielawaai bij verblijf in productieruimtes.</li> <li>- Kans op letsel bij het uitvoeren van proeven en bij verblijf in de productieruimtes.</li> </ul>		
Datum: juli 2011	Salarisschaal: 10	



**COMPETENTIEPROFIEL*****Kennis en betekenisvolle ervaring:***

- Kennis van productontwikkeling en de (geïndustrialiseerde) productieprocessen.
- Inzicht in regelgeving t.a.v. voedingsmiddelen, bedrijfs- en veiligheidsvoorschriften.
- Inzicht in ontwikkelingen bij grondstofleveranciers.

***Competenties / gedragsvoorbeelden***

Genoemde competenties en gedragsvoorbeelden zijn suggesties voor gewenst gedrag voor een adequate uitoefening van de referentiefunctie.

***Formuleren en rapporteren (5):***

- neemt op basis van complexe en onvolledige informatie besluiten die implicaties hebben voor de organisatie/het organisatie-onderdeel;
- betreft anderen bij de besluitvorming en vraagt terugkoppeling;
- neemt het voortouw in het opstarten van activiteiten.

***Vakdeskundigheid toepassen (5):***

- doet waarneembaar moeite om het waarom te begrijpen;
- haalt de kern van het probleem naar voren;
- stelt (niet voor de hand liggende) alternatieven voor verbetering voor met onderbouwde voor- en nadelen.

***Onderzoeken (5):***

- zoekt en ziet de samenhang tussen verschillende problemen en werkt aan effectieve oplossingen d.m.v. diepgaand onderzoek;
- draagt er in de samenwerking met anderen aan bij dat zij problemen kunnen analyseren en oplossen d.m.v. onderzoek.

***Creëren en innoveren (5):***

- is pro-actief bij mogelijke problemen in een complexe omgeving en bedenkt alternatieve oplossingen;
- stimuleert anderen tot creatief denken en handelen.

***Kwaliteit leveren (5):***

- grijpt in als de geëiste kwaliteit niet in orde is;
- vraagt feedback met betrekking tot de kwaliteit van het door hem geleverde werk;
- voelt zich mede verantwoordelijk voor de kwaliteit van de producten en diensten van de organisatie;
- streeft voortdurend naar kwaliteitsverbetering van producten en diensten.

FUNCTIEPROFIEL		
<p><b>Kenmerken van de referentiefunctie</b>                      De kwaliteitsanalist komt met name voor in industriële bedrijven. Hij is verantwoordelijk voor het uitvoeren van controles aan monsters/grondstoffen, half- en eindproducten. De controles zijn veelal standaardmatig, in geval van afwijkingen in de productie kunnen extra monsters worden aangeboden. De analyse-uitkomsten dienen in de eerste plaats voor controle en bijsturing van productieprocessen. De functionaris werkt volgens vaste analysemethoden en -technieken, maar dient afhankelijk van de bevindingen keuzes te maken t.a.v. de uit te voeren vervolgmetingen. Vanuit zijn expertise heeft hij tevens een sturende/adviserende rol naar productiemedewerkers.</p>		
<p><b>Organisatie</b>                      Direct leidinggevende : vakinhoudelijk leidinggevende.                      Geeft leiding aan : niet van toepassing.</p>		
Resultaatgebieden	Taken	Resultaatindicatoren
1. Kwaliteitscontroles (dagelijks en ad hoc)	<ul style="list-style-type: none"> <li>- vaststellen van de werkvolgorde, afstemmen van knelpunten in de planning met de leidinggevende;</li> <li>- gereed maken van monsters, instellen van benodigde instrumenten/apparatuur;</li> <li>- bepalen van de in te zetten analysemethode bij specifieke verzoeken (klachten, productontwikkeling), zo nodig afstemmen met de leidinggevende;</li> <li>- uitvoeren van fysische, natchemische, instrumentele en organoleptische testen en van (eventueel) daarmee verband houdende berekeningen, volgens analysevoorschrift;</li> <li>- beoordelen van analyseresultaten en -proces, herhalen in twijfelgevallen, (laten) blokkeren van grondstoffen of eindproducten bij geconstateerde afwijkingen buiten de tolerantie.</li> </ul>	<ul style="list-style-type: none"> <li>- eenduidige planning;</li> <li>- conform systematiek, procedures, veiligheidseisen en planning;</li> <li>- snelheid/doorlooptijd analyses en terugkoppeling resultaten;</li> <li>- betrouwbaarheid bepalingen.</li> </ul>
2. Rapportage	<ul style="list-style-type: none"> <li>- registreren van uitkomsten op de voorgeschreven wijze;</li> <li>- periodiek opstellen van standaardrapportages;</li> <li>- vanuit de praktijk constateren van knel- en verbeterpunten in het kwaliteitsproces;</li> <li>- doen van praktische voorstellen aan de leidinggevende voor uitbreiding/aanpassing van onderzoeksmethoden, raadplegen van vakliteratuur.</li> </ul>	<ul style="list-style-type: none"> <li>- juiste opvolging kwaliteitsafwijkingen;</li> <li>- input als basis voor aanpassing;</li> <li>- actualiteit en volledigheid gegevens;</li> <li>- haalbaarheid voorstellen.</li> </ul>
3. Instructie/advies productiepersoneel	<ul style="list-style-type: none"> <li>- instrueren van productiepersoneel over het uitvoeren van in-proces inspecties en controles;</li> <li>- bevorderen van het kwaliteit- en hygiënebewustzijn door het geven van uitleg en aanwijzingen.</li> </ul>	<ul style="list-style-type: none"> <li>- mate waarin kwaliteit- en hygiënebepalingen worden nageleefd;</li> <li>- duidelijkheid en bruikbaarheid van de uitleg.</li> </ul>
4. Operationeel beheer apparatuur.	<ul style="list-style-type: none"> <li>- uitvoeren van 1<sup>e</sup> lijns onderhoud aan laboratoriumapparatuur;</li> <li>- (laten) onderhouden van instrumenten en apparatuur en op basis van kalibratieplanning (laten) kalibreren van instrumenten en apparatuur;</li> <li>- bijhouden van documentatiemappen van diverse apparaten.</li> </ul>	<ul style="list-style-type: none"> <li>- onderhoud conform procedure;</li> <li>- kalibratieplanning uitgevoerd;</li> <li>- actualiteit documentatiemappen.</li> </ul>
5. Hygiëne, veiligheid, gezondheid en milieu	<ul style="list-style-type: none"> <li>- naleven van voorschriften op het gebied van hygiëne, veiligheid, gezondheid en milieu;</li> <li>- schoonhouden van apparatuur en directe werkomgeving conform procedure.</li> </ul>	<ul style="list-style-type: none"> <li>- naleving voorschriften en procedures.</li> </ul>
Bezwarende omstandigheden		
<ul style="list-style-type: none"> <li>- Werken in veelal staande en eenzijdige (licht gebogen) houding.</li> <li>- Hinder van geuren van bepaalde producten en chemicaliën.</li> <li>- Kans op letsel door bij het uitvoeren van laboratoriumproeven.</li> </ul>		
Datum: juli 2011	Salarisschaal: 7	

**COMPETENTIEPROFIEL*****Kennis en betekenisvolle ervaring:***

- Kennis van kwaliteitscontrolemethodieken op het gebied van brood en/of banket.
- Kennis van interne procedures en wet- en regelgeving op het gebied van kwaliteit en hygiëne.

***Competenties / gedragsvoorbeelden***

Genoemde competenties en gedragsvoorbeelden zijn suggesties voor gewenst gedrag voor een adequate uitoefening van de referentiefunctie.

***Samenwerken en overleggen (3):***

- neemt het initiatief tot voldoende overleg met collega's, opdrachtgevers en klanten en zorgt dat zij daarbij voldoende betrokken zijn/inbreng hebben;
- bewaakt goede werkrelatie met collega's, opdrachtgevers en klanten.

***Vakdeskundigheid toepassen (3):***

- werkt snel en reageert snel op wijzigingen in werkzaamheden;
- werkt precies en gebruikt eerdere ervaringen;
- benoemt snel wat de standaard werkzaamheden inhouden en draagt dit gemakkelijk over aan anderen.

***Analyseren (3):***

- checkt gegevens en doet op basis daarvan verbetervoorstellen.

***Kwaliteit leveren (3):***

- werkt binnen de tijdspanning volgens de afgesproken normen;
- controleert tussentijds op kritische punten om de kwaliteit te waarborgen.

<b>FUNCTIEPROFIEL</b>		
<p><b>Kenmerken van de referentiefunctie</b>                      De functie komt hoofdzakelijk voor in de grotere industriële bakkersonderneming. Kern van de functie zit in het vertalen van de wet- en regelgeving en de door de organisatie geformuleerde uitgangspunten op het gebied van kwaliteit-, Arbo- en milieu naar concrete richtlijnen, systemen en procedures voor de uitvoeringsorganisatie, die verantwoordelijk is voor de realisatie. De KAM specialist is daarmee te typeren als de beheerder en auditor van de kwaliteitshandboeken en -procedures en als de adviseur/projectleider van KAM-gerelateerde projecten door de organisatie heen. Hij is daardoor de operationele link tussen kwaliteitsafdeling en de productieafdelingen/-vestigingen. De implementatieprojecten, waarvoor de functionaris als projectleider fungeert, hebben over het algemeen een beperkte doorlooptijd en geringe financiële impact. De functie vergt daarmee een nauwe samenwerking met de proceseigenaren en -deelnemers binnen de diverse organisatie-onderdelen.</p>		
<p><b>Organisatie</b>                      Direct leidinggevende : vakinhoudelijk leidinggevende.                      Geeft leiding aan : niet van toepassing.</p>		
<b>Resultaatgebieden</b>	<b>Taken</b>	<b>Resultaatindicatoren</b>
1. KAM-audits	<ul style="list-style-type: none"> <li>- inventariseren van de vanuit methodes/technieken en certificering vereiste audit-momenten en leveren van input aan het jaarlijkse audit-plan;</li> <li>- voorbereiden, inhoudelijk en methodisch, en organiseren van in- en externe kwaliteits-audits;</li> <li>- binnen vastgestelde kaders maken van afspraken met externen over te leveren bijdragen;</li> <li>- uitvoeren van audits door het uitvoeren van metingen, verzamelen van informatie/gegevens e.d.;</li> <li>- verwerken, analyseren en rapporteren van uitkomsten;</li> <li>- presenteren en toelichten van bevindingen.</li> </ul>	<ul style="list-style-type: none"> <li>- beschikbaarheid audit-planning;</li> <li>- inzicht in de efficiency en effectiviteit van KAM-aspecten van bedrijfsprocessen;</li> <li>- basis voor bijstelling en/of verbetering van bedrijfsprocessen;</li> <li>- beschikbaarheid kwalitatieve en onafhankelijke management reviews.</li> </ul>
2. Aansturen/participeren KAM-projecten	<ul style="list-style-type: none"> <li>- adviseren over het definiëren van KAM-projecten op basis van inzichten in verbetermogelijkheden van bedrijfsprocessen en KAM-systemen;</li> <li>- voeren van (interne) intakes n.a.v. verzoeken tot verbeterprojecten of uitkomsten van audits;</li> <li>- participeren in projectgroepen en leveren van inhoudelijke en methodische inbreng gericht op het uitwerken en implementeren van KAM-projecten;</li> <li>- in de rol van projectleider coördineren van de realisatie van KAM-projecten en daartoe maken van afspraken met projectdeelnemers over te leveren bijdragen, bewaken van voortgang en kwaliteit, rapporteren van (tussentijdse) uitkomsten, voorleggen van besluiten e.d.</li> </ul>	<ul style="list-style-type: none"> <li>- draagvlak/acceptatie geïnitieerde KAM-projecten;</li> <li>- realisatie t.o.v. projectplan (resultaat, planning, budget e.d.);</li> <li>- samenwerking met betrokken afdelingen.</li> </ul>
3. KAM-handboeken en procedures	<ul style="list-style-type: none"> <li>- uitwerken en actueel houden van procedures, richtlijnen, procesbeschrijvingen e.d. in het kader van kwaliteitszorg;</li> <li>- beheren en actueel houden van het kwaliteitshandboek;</li> <li>- vastleggen en beheren van gegevens t.b.v. het verkrijgen/behouden van externe kwaliteitscertificaten;</li> <li>- initiëren van activiteiten gericht op het vergroten van het bewustzijn en het naleven van kwaliteitsmaatregelen binnen de organisatie.</li> </ul>	<ul style="list-style-type: none"> <li>- actualiteit en hanteerbaarheid handboek(en);</li> <li>- mate van innovatie en ontwikkeling;</li> <li>- behoud van KAM-certificaten;</li> <li>- uitkomsten externe audits.</li> </ul>
4. Optimaliseren en innoveren KAM-zorg in de organisatie	<ul style="list-style-type: none"> <li>- volgen van ontwikkelingen op het gebied van kwaliteitszorg en interpreteren van de toepasbaarheid/toegevoegde waarde daarvan voor de organisatie;</li> <li>- adviseren van de leidinggevende over het verder optimaliseren, innoveren en ontwikkelen van de KAM-zorg binnen de organisatie;</li> <li>- in overleg met de leidinggevende definiëren, uitwerken en implementeren van structurele verbeteringen m.b.t. het KAM-systeem, de audit-strategie en/of het toepassen van methoden en technieken.</li> </ul>	<ul style="list-style-type: none"> <li>- haalbaarheid/onderbouwing verbetervoorstellen en adviezen;</li> <li>- aansluiting op ondernemingsplan en fase van ontwikkeling van de organisatie;</li> <li>- realisatie t.o.v. plan (resultaat, planning, budget, toepasbaarheid e.d.);</li> <li>- mate van innovatie, kwaliteit en onafhankelijkheid.</li> </ul>
<b>Bezwarende omstandigheden</b>		
<ul style="list-style-type: none"> <li>- Hinder van productielawaai bij verblijf in productieruimtes.</li> </ul>		
Datum: juli 2011	Salarisschaal: 10	

**COMPETENTIEPROFIEL*****Kennis en betekenisvolle ervaring:***

- Kennis (theorie en praktijk) van kwaliteit-, Arbo- en milieuzorgsystemen, -methoden en –technieken.
- (Praktisch) inzicht in ontwikkelingen t.a.v. de wet- en regelgeving in de voedingsmiddelenindustrie.
- Ervaring met normen en richtlijnen.

***Competenties / gedragsvoorbeelden***

Genoemde competenties en gedragsvoorbeelden zijn suggesties voor gewenst gedrag voor een adequate uitoefening van de referentiefunctie.

***Analyseren (5):***

- herkent complexe vraagstukken en problemen en bekijkt deze eventueel op afstand;
- zoekt gericht informatie op een breed terrein, integreert nieuwe met bestaande informatie en legt verbanden;
- deelt problemen en vraagstukken op in onderdelen, benoemt structuren en onderbouwt conclusies met argumenten.

***Beslissen en activiteiten initiëren (5):***

- neemt op basis van complexe en onvolledige informatie besluiten die implicaties hebben voor de organisatie/het organisatie-onderdeel;
- betreft anderen bij de besluitvorming en vraagt terugkoppeling;
- neemt het voortouw in het opstarten van activiteiten.

***Instructies en procedures opvolgen (5):***

- brengt structuur aan in de werkzaamheden van zichzelf en anderen;
- schat het effect van het (niet) nakomen van regels en procedures in en spreekt anderen daarop aan;
- werkt nauwgezet en geordend, ook onder druk van meerdere belangen.

***Kwaliteit leveren (5):***

- grijpt in als de geëiste kwaliteit niet in orde is;
- vraagt feedback met betrekking tot de kwaliteit van het door hem geleverde werk;
- voelt zich mede verantwoordelijk voor de kwaliteit van de producten en diensten van de organisatie;
- streeft voortdurend naar kwaliteitsverbetering van producten en diensten.

***Met druk en tegenslag omgaan (5):***

- blijft kalm en beheerst in conflictsituaties, waarbij grote belangen voor het eigen onderdeel in het spel zijn;
- blijft onder druk oog hebben voor de consequenties van eigen ideeën en standpunten voor het grotere geheel;
- is in staat in een belangenconflict feiten van meningen en personen te scheiden (blijft op de bal spelen);
- blijft effectief in spanningssituaties waarbij de eigen positie afhankelijk is van de uitkomst.

***Overtuigen en beïnvloeden (5):***

- past afhankelijk van de situatie de invloedsstijl zonder moeite aan;
- speelt in op onderliggende emoties, belangen, normen en waarden door het selectieve gebruik van argumenten.

FUNCTIEPROFIEL		
<p><b>Kenmerken van de referentiefunctie</b>                      De chauffeur II is over het algemeen gesitueerd in een bakkersbedrijf met één (of meerdere) centrale bakkerijen van waaruit de distributie naar de winkels (eigen of derden) plaatsvindt. De chauffeur II rijdt met een vrachtwagencombinatie of truck met oplegger en maakt gebruik van geavanceerde navigatie- en communicatiesystemen. De chauffeur II heeft over het algemeen vaste rijroutes met bekende afleveradressen, ook in stedelijke gebieden. Het betreft uitsluitend dagritten.</p> <p>Indeling wordt ondersteund door een NOK-matrix, waarin het verschil tussen salarisschalen 3 en 4 (referentie) wordt uitgewerkt.</p>		
<p><b>Organisatie</b>                      Direct leidinggevende : vakinhoudelijk leidinggevende.                      Geeft leiding aan : niet van toepassing.</p>		
Resultaatgebieden	Taken	Resultaatindicatoren
1. Routevoorbereiding en -uitvoering	<ul style="list-style-type: none"> <li>- (laten) beladen van de auto met de voor de route gereed gestelde orders met behulp van heftruck, handpallettruck en laadklep;</li> <li>- controleren van de volledigheid van de zending, melden van ontbrekende producten/middelen;</li> <li>- besturen/bedienen van en manoeuvreren met de auto;</li> <li>- (toezien op het) lossen van goederen op de aangegeven adressen en transporteren naar bestemde plaats;</li> <li>- in ontvangst nemen van eventuele retourgoederen;</li> <li>- (laten) aftekenen van vrachtbrieven/ontvangstbonnen;</li> <li>- signaleren van onvoorzien oponthoud aan de klant en/of eigen organisatie.</li> </ul>	<ul style="list-style-type: none"> <li>- aantal niet-gemelde manco's (afwijkingen tussen laadpapieren en lading);</li> <li>- aantal klachten ontvangers (omgang, fouten);</li> <li>- aantal schades (auto, lading);</li> <li>- brandstofverbruik;</li> <li>- naleving afleverschema;</li> <li>- aantal meldingen/klachten over rijgedrag.</li> </ul>
2. Onderhoudstaat auto	<ul style="list-style-type: none"> <li>- uitvoeren van dagelijkse controles voor, tijdens en na de rit;</li> <li>- uitvoeren van 1<sup>e</sup> lijns reparaties (lampen, oliepeil, bandenspanning e.d.);</li> <li>- in- en uitwendig schoonmaken van de auto;</li> <li>- melden van storingen aan de leidinggevende.</li> </ul>	<ul style="list-style-type: none"> <li>- algehele staat auto;</li> <li>- aantal storingen als gevolg van niet-tijdig melden;</li> <li>- aantal onnodige meldingen.</li> </ul>
3. Registratie en administratie	<ul style="list-style-type: none"> <li>- bijhouden van rijrapporten, vermelden van bijzonderheden t.a.v. afleveringen, voorzieningen bij klanten, routes e.d.;</li> <li>- invullen schadeformulieren bij voorkomende ongevallen.</li> </ul>	<ul style="list-style-type: none"> <li>- volledigheid registraties;</li> <li>- tijdigheid verwerking.</li> </ul>
Bezwarende omstandigheden		
<ul style="list-style-type: none"> <li>- Krachtsuitoefening bij laad-, los- en transportwerkzaamheden.</li> <li>- Gedwongen of eenzijdige houding bij laad-, los- en transportwerkzaamheden.</li> <li>- Hinder van weersomstandigheden bij laden en lossen. Enerverend bij rijden in centra en op de grote weg.</li> <li>- Kans op letsel bij verkeersongevallen, en laden/lossen (stoten, beknelling), kans op molest bij overvallen.</li> </ul>		
Datum: juli 2011	Salarisschaal: 4 zie NOK-bijlage voor salarisschaal 3.	

Niveau onderscheidende kenmerken (NOK)

CHAUFFEUR

Functienummer: L.01

KENMERK	-	CHAUFFEUR I	CHAUFFEUR II	+
<i>Type vervoermiddel en benodigd rijbewijs</i>	Geen referentie beschikbaar	- Bestelauto waarvoor rijbewijs B noodzakelijk is (eventueel aangevuld met rijbewijs E).	- Vrachtwagen(combinatie) of trekker met oplegger waarvoor rijbewijs C/CE inclusief code 95 noodzakelijk is.	Geen referentie beschikbaar
<i>Complexiteit</i>		- Vaste route met (overwegend) bekende afleveradressen. - Heeft geen grip op bezorgtijdstippen.	- Variatie in route, tijdframe van bezorging is bij klant bekend. - Chauffeur kan hierop in overleg met klant/ontvanger aanpassingen doorvoeren ter optimalisatie van zijn afleverroute(s) na overleg met zijn leidinggevende.	
<i>Functiebenamingen (1990, 1995, 1997)</i>		- Bezorger - Chauffeur bestelauto - Chauffeur bestelauto/afleveraar	- Chauffeur vrachtauto	
<b>Salarisschaal</b>	<b>2</b>	<b>3</b>	<b>4 (referentie)</b>	<b>5</b>

Niveau onderscheidende kenmerken (NOK)

CHAUFFEUR

Functienummer: L.01

COMPETENTIES	-	CHAUFFEUR I	CHAUFFEUR II	+
Genoemde competenties en gedragsvoorbeelden zijn suggesties voor gewenst gedrag voor een adequate uitoefening van de referentiefunctie.	Geen referentie beschikbaar	<i>Idem chauffeur II.</i>	<i>Aandacht en begrip tonen (2):</i> - houdt rekening met wat hij zegt; - toont medeleven wanneer er met een collega/klant iets aan de hand is.	Geen referentie beschikbaar
		<i>Idem chauffeur II.</i>	<i>Vakdeskundigheid toepassen (2):</i> - werkt in een vlot tempo en kan met kleine wijzigingen omgaan; - voert eenvoudige taken goed en accuraat uit en maakt daarbij gebruik van eerdere ervaringen.	
		<i>Idem chauffeur II.</i>	<i>Materialen en middelen inzetten (2):</i> - zorgt voor de benodigde materialen en middelen; - gebruikt materialen en middelen op de geëigende manier; - zorgt voor onderhoud en opslag van de hem toevertrouwde materialen en middelen.	
		<i>Idem chauffeur II.</i>	<i>Plannen en organiseren (2):</i> - bereidt het eigen werk voor zodat de handelingen op volgorde kunnen worden verricht; - houdt in de gaten of werkzaamheden volledig opschieten en meldt tijdig als het werk niet op tijd af zal zijn.	
		<i>Idem chauffeur II.</i>	<i>Op de behoeften en verwachtingen van de klant richten (2):</i> - houdt in zijn gedrag rekening met klanten; - reageert passend op vragen/klachten van klanten voor zover dat in zijn/haar bereik ligt en verwijst anders door naar iemand die ze wel kan helpen.	
		<i>Idem chauffeur II.</i>	<i>Instructies en procedures (2):</i> - volgt de voorgeschreven procedures op; - is alert op veiligheidsrisico's.	



FUNCTIEPROFIEL		
<p><b>Kenmerken van de referentiefunctie</b>                      De magazijnmedewerker II is verantwoordelijk voor de inslag, opslag en verzameling en uitgifte van goederen (grondstoffen, verpakkingsmaterialen, halffabricaten, gereed product e.d.) en maakt daarbij gebruik van diverse hulpmiddelen (barcodescanners, heftruck). Hij/zij registreert de goederenstromen en draagt zorg voor het 1<sup>e</sup> lijns onderhoud aan de directe werkomgeving en de hulpmiddelen.</p> <p>Indeling wordt ondersteund door een NOK-matrix, waarin het verschil tussen salarisschalen 2, 3 (referentie) en 4 wordt uitgewerkt.</p>		
<p><b>Organisatie</b>                      Direct leidinggevende : vakinhoudelijk leidinggevende.                      Geeft leiding aan : niet van toepassing.</p>		
Resultaatgebieden	Taken	Resultaatindicatoren
1. Inslag en opslag	<ul style="list-style-type: none"> <li>- verwerken van inkomende goederenstroom, lossen van vrachtwagens, controleren van zending a.d.h.v. de beschikbare bescheiden;</li> <li>- handmatig dan wel m.b.v. transport-/pompwagen en/of mobiele hefinstallatie opslaan van goederen op gegeven locatie;</li> <li>- vrijgeven voor c.q. aansluiten van tankwagens op grondstofsilo's.</li> </ul>	<ul style="list-style-type: none"> <li>- volledige signalering van manco's in ontvangsten (match met afleverdocumenten);</li> <li>- correcte opslag (juiste locatie, juiste condities e.d.);</li> <li>- aantal schadegevallen (artikelen, stellingen, apparatuur e.d.);</li> <li>- conform voorschriften veiligheid, Arbo, HACCP.</li> </ul>
2. Verzameling en uitgifte	<ul style="list-style-type: none"> <li>- zorgen voor de aanvoer van aangegeven grondstoffen, verpakkingsmaterialen en hulpgoederen naar de productie;</li> <li>- aan de hand van lijsten (of geautomatiseerde signaleringen) verdelen van gereed product naar afleveradres/-route;</li> <li>- afvoeren van gereed product naar verdeel-/expeditiedok.</li> </ul>	<ul style="list-style-type: none"> <li>- juistheid/volledigheid bestelling;</li> <li>- juistheid/tijdigheid melding manco's;</li> <li>- juistheid/volledigheid/tijdigheid aflevering.</li> </ul>
3. Administratie en registratie	<ul style="list-style-type: none"> <li>- aftekenen van vrachtbrieven, noteren van ontvangst- en kwaliteitsgegevens, verwerken van afwijkende leveringen in het (ERP-)systeem;</li> <li>- verrichten van periodieke tellingen, vastleggen van aantallen op daarvoor bestemde formulieren;</li> <li>- registreren van bijzonderheden t.a.v. verrichte verplaatsingen/handelingen.</li> </ul>	<ul style="list-style-type: none"> <li>- volledigheid registraties;</li> <li>- tijdige verwerking.</li> </ul>
4. 1 <sup>e</sup> Lijns onderhoud (omgeving, hulpmiddelen)	<ul style="list-style-type: none"> <li>- oplossen van 'kleine' storingen die geen invloed hebben op de functionaliteit van de apparatuur c.q. melden van storingen die wel invloed hebben aan leidinggevende;</li> <li>- schoonhouden van de eigen werkomgeving, opruimen van verpakkingsmateriaal e.d.</li> </ul>	<ul style="list-style-type: none"> <li>- algehele staat omgeving;</li> <li>- aantal storingen als gevolg van niet-tijdig melden;</li> <li>- aantal onnodige meldingen.</li> </ul>
Bezwarende omstandigheden		
<ul style="list-style-type: none"> <li>- Krachtsinspanning bij het tillen en verplaatsen van kratten, dozen, vaten e.d. en het duwen van transportwagens.</li> <li>- Lopend en staand werk, deels in een gedwongen houding.</li> <li>- Hinder van tocht en temperatuurverschillen (in bepaalde jaargetijden) bij het aannemen van goederen bij geopende buitendeuren.</li> <li>- Kans op letsel aan ledematen door stoten of beknelling.</li> </ul>		
Datum: juli 2011	Salarisschaal: 3 zie NOK-bijlage voor salarisschalen 2 en 4.	

Niveau onderscheidende kenmerken (NOK)

MAGAZIJNMEDEWERKER

Functienummer: L.02

KENMERK	-	MAGAZIJNMEDEWERKER I	MAGAZIJNMEDEWERKER II	MAGAZIJNMEDEWERKER III	+
<b>Aard van de werkzaamheden</b>	Geen referentie beschikbaar	<ul style="list-style-type: none"> <li>- Kern ligt in het verplaatsen van goederen.</li> <li>- Routinematige werkzaamheden op basis van vaste procedures.</li> <li>- Administratieve controle (aansluiting met vrachtbrief) op inkomend en uitgaand goed.</li> </ul>	<ul style="list-style-type: none"> <li>- Kern ligt in de inslag en opslag van het magazijnassortiment (verpakkingsmiddelen, grondstoffen, halffabricaten, gereed product).</li> <li>- Er is sprake van een overzichtelijk magazijn, met vaste opslaglocaties.</li> <li>- Heeft een specialistische (inhoudelijke) extra taak zoals: beheer/onderhoud van hulpmiddelen, voorraadadministratie e.d.</li> </ul>	<ul style="list-style-type: none"> <li>- Zorgt voor de totale fysieke goederenstroom.</li> <li>- Magazijn is verdeeld over meerdere ruimten verdeeld over het terrein/gebouw.</li> <li>- Idem magazijnmedewerker II.</li> </ul>	Zie functieomschrijving en NOK-bijlage Chef magazijn
<b>Vrijheidsgraden</b>		<ul style="list-style-type: none"> <li>- Krijgt taken/werkzaamheden volgtijdelijk (op basis van lijsten of systeemmelding) opgedragen.</li> <li>- Kan continu terugvallen op een meer ervaren magazijnmedewerker of magazijnchef.</li> </ul>	<ul style="list-style-type: none"> <li>- Krijgt gerichte (werk)opdrachten.</li> <li>- Kan terugvallen op een vakinhoudelijk leidinggevende (magazijn- of productiechef).</li> </ul>	<ul style="list-style-type: none"> <li>- Heeft geen vakinhoudelijk leidinggevende.</li> <li>- Stuurt het totaal (inslag t/m uitgifte aan productie) vaktechnisch aan.</li> <li>- Stelt prioriteiten, geeft aanwijzingen en volgt de planning van de 'bakkerij'.</li> </ul>	
<b>Kwaliteit en optimalisatie</b>		<ul style="list-style-type: none"> <li>- Beperkt tot het melden van evidente onvolkomenheden in werkwijzen of procedures.</li> </ul>	<ul style="list-style-type: none"> <li>- Administratieve en visuele (kwaliteits)controle.</li> <li>- Zelfstandig aanpassen (en administratief doorvoeren) van opslaglocaties op basis van ervaring, HACCP en omloopsnelheden.</li> </ul>	<ul style="list-style-type: none"> <li>- Idem magazijnmedewerker II.</li> <li>- Idem magazijnmedewerker II.</li> <li>- Richt zich op het optimaliseren van het logistieke proces (opslag en uitgifte/toevoer naar productie), signaleert niet alleen maar komt ook met voorstellen.</li> </ul>	
<b>Kennis en ervaring</b>		<ul style="list-style-type: none"> <li>- Praktische kennis van binnen het bedrijf gebruikte grond-, hulpstoffen en verpakkingsmaterialen.</li> <li>- Heftruckcertificaat.</li> </ul>	<ul style="list-style-type: none"> <li>- Kennis van specifieke HACCP-eisen in een magazijn met (levensmiddelen) grondstoffen.</li> <li>- Inzicht in procedures en methoden.</li> <li>- (Technisch) inzicht in de werking van hulpmiddelen.</li> <li>- Toepassingskennis van de administratieve systemen.</li> </ul>	<ul style="list-style-type: none"> <li>- Idem magazijnmedewerker II.</li> <li>- Ervaring in het, als 1<sup>e</sup> medewerker, aansturen van een magazijnproces.</li> </ul>	
<b>Functiebetitelingen (1990, 1995, 1997)</b>		<ul style="list-style-type: none"> <li>- Magazijnmedewerker grondstoffen/halffabricaten</li> </ul>	<ul style="list-style-type: none"> <li>- Medewerker diepvriesmagazijn</li> </ul>	<ul style="list-style-type: none"> <li>- Magazijnbeheerder grondstoffen/halffabricaten</li> </ul>	
<b>Salarisschaal</b>	<b>1</b>	<b>2</b>	<b>3 (referentie)</b>	<b>4</b>	<b>5</b>

COMPETENTIES	-	MAGAZIJNMEDEWERKER I	MAGAZIJNMEDEWERKER II	MAGAZIJNMEDEWERKER III	+
Genoemde competenties en gedragsvoorbeelden zijn suggesties voor gewenst gedrag voor een adequate uitoefening van de referentiefunctie.	Niet van toepassing	<i>Beslissen en activiteiten initiëren (1):</i> - benoemt als iets bijzonder is en beslist het werk te onderbreken om de leidinggevende te waarschuwen.	<i>Beslissen en activiteiten initiëren (2):</i> - benoemt als het verloop van de werkzaamheden ongewoon genoeg zijn om de leidinggevende te waarschuwen; - beslist of hij het werk door kan laten gaan of het werk stil moet leggen.	<i>Beslissen en activiteiten initiëren (3):</i> - neemt het initiatief om, waar mogelijk in overleg, de werkzaamheden volgens de bedrijfsprocedures zodanig aan te passen dat fouten worden hersteld en voorkomen.	Zie competentieprofiel Chef magazijn
		<i>Samenwerken en overleggen (1):</i> - gaat op de juiste wijze om met de mensen in zijn groep; - stemt zijn werkzaamheden af op de groep.	<i>Samenwerken en overleggen (2):</i> - gaat op de juiste wijze om met de mensen; - levert een bijdrage aan het werkoverleg; - geeft aan waar samenwerking nodig is.	<i>Aansturen (3):</i> - zorgt voor veiligheid-, Arbo- en milieu-instructies en voert het bedrijfsbeleid uit; - geeft heldere inhoudelijke instructies/aanwijzingen aan collega's; - verdeelt het werk goed over de mensen.	
		<i>Vakdeskundigheid toepassen (1):</i> - werkt in een vlot tempo door; - voert eenvoudige routinematige beroeps-handelingen correct uit.	<i>Vakdeskundigheid toepassen (2):</i> - werkt in een vlot tempo en kan met kleine wijzigingen omgaan; - voert eenvoudige taken goed en accuraat uit en maakt daarbij gebruik van eerdere ervaringen.	<i>Vakdeskundigheid toepassen (3):</i> - werkt snel en reageert snel op wijzigingen in werkzaamheden; - werkt precies en gebruikt eerdere ervaringen; - benoemt snel wat de standaard werkzaamheden inhouden en draagt dit gemakkelijk over aan anderen.	
		<i>Idem magazijnmedewerker II.</i>	<i>Materialen en middelen inzetten (2):</i> - zorgt voor de benodigde materialen en middelen; - gebruikt materialen en middelen op de geëigende manier; - zorgt voor onderhoud en opslag van de hem toevertrouwde materialen en middelen.	<i>Bedrijfsmatig handelen (2):</i> - kan benoemen hoeveel iets kost en probeert de kosten zo laag mogelijk te houden.	
		<i>Leren (2):</i> - corrigeert zichzelf bij fouten; - volgt aanwijzingen op om herhaling te voorkomen; - wil graag nieuwe vakkennis en vakvaardigheden leren ook al kost dat moeite.	<i>Creëren en innoveren (2):</i> - levert een eenvoudige bijdrage aan overleg over verbeteringen; - merkt eenvoudige mogelijkheden voor verbetering op.	<i>Creëren en innoveren (3):</i> - doet voorstellen om veel voorkomende fouten/ tekorten te voorkomen; - attendeert zijn/haar team/klant/opdrachtgever op verbetermogelijkheden van standaard producten en werkwijzen; - benoemt ideeën hoe het anders kan en deelt die met anderen.	
		<i>Instructies en procedures opvolgen (2):</i> - volgt de voorgeschreven procedures op; - is alert op veiligheidsrisico's.	<i>Kwaliteit leveren (2):</i> - werkt systematisch binnen de daartoe gestelde tijd; - heeft extra aandacht voor de punten die kritisch zijn voor de kwaliteit.	<i>Plannen en organiseren (2):</i> - bereidt het eigen werk voor zodat de handelingen op volgorde kunnen worden verricht; - houdt in de gaten of werkzaamheden volledig opschieten en meldt tijdig als het werk niet op tijd af zal zijn.	

FUNCTIEPROFIEL		
<p><b>Kenmerken van de referentiefunctie</b></p> <p>De functie komt overwegend voor in de grote ambachtelijke en de industriële bakkerij, met een magazijn waarin alle grondstoffen (bulkopslag en pallet-/stellingopslag), hulpstoffen, verpakkingsmaterialen, halffabricaten en (eventueel) gereed product worden opgeslagen. Expeditie valt niet onder de verantwoordelijkheid van de chef magazijn II. Vanuit zijn rol/positie verzorgt de chef magazijn II ook de administratie en registratie van de in- en uitgaande goederenstroom. In het magazijn wordt gebruik gemaakt van diverse hulpmiddelen (barcodescanners, weegapparatuur, heftruck e.d.). De chef magazijn II werkt zelf mee in de uitvoering.</p> <p>Indeling wordt ondersteund door een NOK-matrix, waarin het verschil tussen salarisschalen 4, 5 (referentie) en 6 wordt uitgewerkt.</p>		
<p><b>Organisatie</b></p> <p>Direct leidinggevende : vakinhoudelijk leidinggevende.                      Geeft leiding aan : 3 - 5 medewerkers.</p>		
Resultaatgebieden	Taken	Resultaatindicatoren
1. Inslag, opslag en uitgifte	<ul style="list-style-type: none"> <li>- afstemmen van werkzaamheden met aanverwante afdelingen (inkoop, productie e.d.);</li> <li>- indelen en toewijzen van werkzaamheden, geven van aanwijzingen en instructies;</li> <li>- toezien op de voortgang en uitvoeringskwaliteit van de werkzaamheden;</li> <li>- opstellen van werkroosters en regelen van voldoende bezetting (parttimers, oproepkrachten) in overleg met leidinggevende;</li> <li>- toezien op de naleving van de voorschriften op het gebied van veiligheid, Arbo, HACCP e.d.;</li> <li>- verrichten van uitvoerende magazijnwerkzaamheden (inname, opslag en uitgifte van goederen, verzamelen en uitzetten van gereed product, schoonhouden van magazijnruimtes en hulpmiddelen).</li> </ul>	<ul style="list-style-type: none"> <li>- kwaliteit afhandeling:                             <ul style="list-style-type: none"> <li>. omvang schade (aantal gevallen, €);</li> <li>. aantal en % (terugkerende) klachten/problemen/manco's/fouten;</li> <li>. voorraadvverschillen bij tellingen;</li> </ul> </li> <li>- conform voorschriften (o.m. veiligheid, Arbo, HACCP, procedure).</li> </ul>
2. Beheer materieel en middelen	<ul style="list-style-type: none"> <li>- zorgen voor een doelmatige en veilige inzet van (rollend) materieel en andere hulpmiddelen;</li> <li>- zorgen voor het onderhoud van materieel/hulpmiddelen, signaleren van noodzakelijke reparaties;</li> <li>- indelen van beschikbare opslagruimtes.</li> </ul>	<ul style="list-style-type: none"> <li>- tijdig onderhoud/vervanging hulpmiddelen;</li> <li>- efficiency magazijnindeling.</li> </ul>
3. Administratief voorraadbeheer	<ul style="list-style-type: none"> <li>- zorgen voor de toepassing van first-in/first-out principe, signaleren van dreigende overschrijdingen van houdbaarheidsdata;</li> <li>- controleren van aantallen, kwaliteit en overeenstemming van vrachtbrief met binnengekomen goederen;</li> <li>- toewijzen van magazijnlocaties;</li> <li>- periodiek inventariseren van magazijnvoorraden;</li> <li>- archiveren van bonnen, inbrengen van magazijnmutaties in geautomatiseerd systeem.</li> </ul>	<ul style="list-style-type: none"> <li>- verschillen fysieke versus administratieve voorraad;</li> <li>- hoeveelheid 'waste' (&gt; vervaldatum).</li> </ul>
4. Personeelsbeheer	<ul style="list-style-type: none"> <li>- regelen van verlof;</li> <li>- mede selecteren van nieuwe medewerkers;</li> <li>- zorg dragen voor het opleiden/inwerken van medewerkers;</li> <li>- uitvoeren van beoordelingen, begeleiden van medewerkers in hun werk.</li> </ul>	<ul style="list-style-type: none"> <li>- motivatie en inzet medewerkers;</li> <li>- (kortdurend) verzuim;</li> <li>- effectiviteit/efficiency van de personeelsinzet;</li> <li>- beschikbaarheid vereiste competenties.</li> </ul>
<b>Bezwarende omstandigheden</b>		
<ul style="list-style-type: none"> <li>- Tillen en verplaatsen van kratten, dozen, vaten e.d.; duwen van transportwagens.</li> <li>- Hinder van tocht en temperatuurverschillen (in bepaalde jaargetijden) bij het aannemen van goederen bij geopende buitendeuren.</li> <li>- Kans op letsel door stoten of beknelling.</li> </ul>		
Datum: juli 2011	Salarisschaal: 5 zie NOK-bijlage voor salarisschalen 4 en 6.	

Niveau onderscheidende kenmerken (NOK)

CHEF MAGAZIJN

Functienummer: L.03

KENMERK	-	CHEF MAGAZIJN I	CHEF MAGAZIJN II	CHEF MAGAZIJN III	+
<b>Aard en omvang magazijn</b>	Zie functieomschrijving en NOK-bijlage Magazijnmedewerker	<ul style="list-style-type: none"> <li>- Grond- en hulpstoffen en verpakingsproducten.</li> <li>- Overzichtelijk aantal verschillende artikelen.</li> <li>- Beperkte variatie in opslagcondities zijn bekend en magazijn is daarop berekend.</li> </ul>	<ul style="list-style-type: none"> <li>- Idem chef magazijn I + halffabricaten en eindproducten van derden + gereed product.</li> <li>- Groot aantal verschillende artikelen.</li> <li>- Idem chef magazijn I.</li> </ul>	<ul style="list-style-type: none"> <li>- Idem chef magazijn II + expeditie/transport naar (eigen) vestigingen/winkels.</li> <li>- Zeer groot aantal verschillende artikelen, zowel qua grond-/hulpstoffen als (klantspecifieke) verpakingsmaterialen.</li> <li>- Idem chef magazijn II.</li> </ul>	Geen referentie beschikbaar
<b>Aard van het leidinggeven</b>		<p>Vaktechnisch leidinggeven aan 3 - 5 medewerkers, o.m.:</p> <ul style="list-style-type: none"> <li>- inwerken en trainen van (nieuwe) medewerkers;</li> <li>- instrueren en verdelen van werkzaamheden, stellen van prioriteiten;</li> <li>- leveren van input over het functioneren van medewerkers.</li> </ul> <p>Nadruk ligt op meewerken.</p>	<p>Hiërarchisch leidinggeven aan 5 - 10 medewerkers, o.m.:</p> <ul style="list-style-type: none"> <li>- zelfstandig toepassen van de personeels-instrumenten (functionering, beoordeling, etc.).</li> </ul> <p>Nadruk ligt op aansturen en meewerken waar nodig.</p>	<p>Hiërarchisch leidinggeven aan meer dan 10 medewerkers, o.m.:</p> <ul style="list-style-type: none"> <li>- idem chef magazijn II;</li> <li>- aansturing via 1<sup>e</sup> medewerkers of chefs magazijn I voor delen van het magazijn (b.v. grondstoffen resp. verpakingsmaterialen).</li> </ul> <p>Nadruk ligt op aansturen en afstemmen in de keten, ook met (klant)vestigingen en eventuele externe vervoerders.</p>	
<b>Vrijheidsgraden</b>		<ul style="list-style-type: none"> <li>- Krijgt gerichte opdrachten, laat zich leiden door de volgorde waarin het werk wordt gevraagd (productieplanning, inkomende leveringen e.d.).</li> <li>- Werkt volgens vastomlijnde regels en voorschriften. Hij weet wat, wanneer, hoe gedaan moet worden.</li> <li>- Besluiten die hij neemt kan hij nemen op basis van eerdere situaties of bestaande afspraken. Bij twijfel of onduidelijkheid valt hij terug op de leidinggevende.</li> </ul>	<ul style="list-style-type: none"> <li>- Krijgt een planning voor een afgebakend tijdsframe (deel van de dag), stuurt daarbinnen op een efficiënte en effectieve capaciteit- en personeelsinzet in het magazijn.</li> <li>- Van de functiehouders wordt verwacht dat hij actief meedenkt en input geeft voor praktische verbeteringen in procedures en werkmethoden.</li> <li>- Indien zich problemen voordoen die al eerder aan de orde zijn geweest, neemt hij zelf een besluit en koppelt dat achteraf terug. Alleen bij evident afwijkende situaties valt hij terug op de leidinggevende.</li> </ul>	<ul style="list-style-type: none"> <li>- Krijgt een planning voor een tijdsframe van meer dan 1 dag, stemt volgorde in overleg met interne afdelingen (met name productie en expeditie) en derden (transporteurs, leveranciers in verband met aflevertijdstoppen) af.</li> <li>- Aanpassen van de routeschema's over de dag heen aan de hand van aanbod.</li> <li>- Geeft zelf vorm aan de procedures en werkmethoden binnen het magazijn.</li> <li>- Besluiten vallend binnen de eigen verantwoordelijkheid worden in principe zelfstandig genomen, waarbij de chef magazijn III zich laat adviseren door de leidinggevende.</li> </ul>	
<b>Kennis en ervaring</b>		<ul style="list-style-type: none"> <li>- Praktische kennis van de gangbare logistieke systemen en procedures.</li> <li>- Praktische kennis van HACCP.</li> <li>- Heeft ervaring in het één op één aansturen van medewerkers.</li> </ul>	<ul style="list-style-type: none"> <li>- Idem chef magazijn I.</li> <li>- Idem chef magazijn I.</li> <li>- Heeft ervaring in het aansturen van een groep medewerkers.</li> <li>- Weet om te gaan met de geautomatiseerde verwerkingssystemen.</li> </ul>	<ul style="list-style-type: none"> <li>- Idem chef magazijn II.</li> <li>- Idem chef magazijn II + theoretische kennis.</li> <li>- Idem chef magazijn II.</li> <li>- Idem chef magazijn II.</li> </ul>	

<i>Functiebenamingen (1990, 1995, 1997)</i>		- Vriesmeester (industrieel)	- (Ploeg)chef magazijn - (Ploeg)chef expeditie - (Ploeg)chef magazijn expeditie (ambachtelijk/ industrieel)		
<b>Salarisschaal</b>	<b>3</b>	<b>4</b>	<b>5 (referentie)</b>	<b>6</b>	<b>7</b>

COMPETENTIES	-	CHEF MAGAZIJN I	CHEF MAGAZIJN II	CHEF MAGAZIJN III	+
Genoemde competenties en gedragsvoorbeelden zijn suggesties voor gewenst gedrag voor een adequate uitoefening van de referentiefunctie.	Zie competentieprofiel Magazijnmedewerker	<i>Begeleiden (3):</i> <ul style="list-style-type: none"> <li>- stimuleert en motiveert zijn/haar collega's.</li> </ul>	<i>Begeleiden (4):</i> <ul style="list-style-type: none"> <li>- neemt maatregelen om medewerkers te stimuleren en zich verder te ontwikkelen.</li> </ul>	<i>Beslissen en activiteiten initiëren (4):</i> <ul style="list-style-type: none"> <li>- beslist zelfstandig;</li> <li>- neemt initiatieven om te waarborgen dat passend gereageerd wordt en ingespeeld wordt op veranderende omstandigheden bij lopende processen waarvoor hij verantwoordelijk is.</li> </ul>	Geen referentie beschikbaar
		<i>Aansturen (3):</i> <ul style="list-style-type: none"> <li>- zorgt voor veiligheid-, Arbo- en milieu-instructies en voert het bedrijfsbeleid uit;</li> <li>- geeft heldere inhoudelijke instructies/aanwijzingen aan collega's;</li> <li>- verdeelt het werk goed over de mensen.</li> </ul>	<i>Aansturen (4):</i> <ul style="list-style-type: none"> <li>- controleert de werkzaamheden van de medewerkers;</li> <li>- past waar nodig in overleg de werkzaamheden van de medewerkers aan.</li> </ul>	<i>Idem chef magazijn II.</i>	
		<i>Plannen en organiseren (3):</i> <ul style="list-style-type: none"> <li>- stelt prioriteiten in de voorbereiding van de werkzaamheden zodat er goed doorgewerkt kan worden;</li> <li>- bewaakt de planning van de dagelijkse werkzaamheden en stelt de planning zo nodig bij.</li> </ul>	<i>Idem chef magazijn I.</i>	<i>Plannen en organiseren (4):</i> <ul style="list-style-type: none"> <li>- coördineert en adviseert de organisatie over de inzet van mensen, middelen en materialen op basis van een planning voor één of meerdere maanden;</li> <li>- voorspelt de voortgang op basis van resultaten en stelt prioriteiten bij onvoorziene omstandigheden om de geplande doelen te behalen.</li> </ul>	
		<i>Kwaliteit leveren (3):</i> <ul style="list-style-type: none"> <li>- werkt binnen de tijdsplanning volgens de afgesproken normen;</li> <li>- controleert tussentijds op kritische punten om de kwaliteit te waarborgen.</li> </ul>	<i>Kwaliteit leveren (4):</i> <ul style="list-style-type: none"> <li>- past systematisch een kwaliteitszorgsysteem toe;</li> <li>- formuleert productie- en kwaliteitsnormen en stemt ze op elkaar af.</li> </ul>	<i>Kwaliteit leveren (5):</i> <ul style="list-style-type: none"> <li>- grijpt in als de geëiste kwaliteit niet in orde is, vraagt feedback met betrekking tot de kwaliteit van het door hem geleverde werk;</li> <li>- voelt zich mede verantwoordelijk voor de kwaliteit van de producten en diensten van de organisatie;</li> <li>- streeft voortdurend naar kwaliteitsverbetering van producten en diensten.</li> </ul>	
		<i>Instructies en procedures opvolgen (3):</i> <ul style="list-style-type: none"> <li>- neemt maatregelen om te zorgen dat de medewerkers volgens geldende instructies en procedures werken, waarbij gelet wordt op naleving van veiligheidsvoorschriften en andere regels.</li> </ul>	<i>Instructies en procedures opvolgen (4):</i> <ul style="list-style-type: none"> <li>- draagt zorg voor een cultuur op het bedrijf, waarbinnen instructies, procedures, veiligheidsbeleid en andere wettelijke regelingen als vanzelfsprekend opgevolgd en toegepast worden.</li> </ul>	<i>Idem chef magazijn II.</i>	
		<i>Bedrijfsmatig handelen (3):</i> <ul style="list-style-type: none"> <li>- maakt afweging tussen directe en indirecte kosten en stuurt het werk bij om extra kosten te voorkomen.</li> </ul>	<i>Idem chef magazijn I.</i>	<i>Bedrijfsmatig handelen (4):</i> <ul style="list-style-type: none"> <li>- stuurt op efficiëntie in het werk en vertaalt dat naar verbeteringen voor operationeel beleid.</li> </ul>	

FUNCTIEPROFIEL		
<p><b>Kenmerken van de referentiefunctie</b>                      De inkoper is verantwoordelijk voor het verrichten van marktonderzoek ten behoeve van alternatieve artikelen/leveranciers en de daadwerkelijke tactische inkoop van (een deel van) de artikelen en producten. De inkoper fungeert als assortimentsbeheerder van (een deel van) het assortiment. Hij/zij monitort leveringsprestaties en verwerkt inkoopdata tot managementrapportages.</p>		
<p><b>Organisatie</b>                      Direct leidinggevende : vakinhoudelijk leidinggevende.                      Geeft leiding aan : niet van toepassing.</p>		
Resultaatgebieden	Taken	Resultaatindicatoren
1. Marktonderzoek (leveranciers, assortiment)	<ul style="list-style-type: none"> <li>- verkennen van de (internationale) markt, registreren van wijzigingen aan de aanbiederskant, actueel houden van systemen, procedures en leveranciersbestanden;</li> <li>- informeren van (potentiële) leveranciers ten aanzien van product-technische en logistieke eisen;</li> <li>- actief inspelen op/signaleren van mogelijkheden of noodzaak tot leveranciers- of productwisseling;</li> <li>- doen van voorstellen voor aanpassing/invulling van het assortiment vanuit oogpunt van bedrijfspositionering en inkooptechnisch/financieel perspectief;</li> <li>- rapporteren en toelichten van bevindingen en voorstellen naar de leidinggevende.</li> </ul>	<ul style="list-style-type: none"> <li>- mate van inzicht in aanbieders en concurrenten;</li> <li>- beschikbaarheid van een informatienetwerk.</li> </ul>
2. Tactische inkoop (contractafsluiting en -naleving)	<ul style="list-style-type: none"> <li>- opvragen en beoordelen van offertes, uitvoeren en beargumenteren van de preselectie en afsluiten van contracten;</li> <li>- voorbereiden c.q. voeren van onderhandelingen met zowel bestaande leveranciers (bij doorlopende en te beëindigen contracten) als met potentiële leveranciers;</li> <li>- geven van feedback, advies en begeleiding aan leveranciers in de initiële fase van de samenwerking en tijdens de contractperiode m.b.t. het logistieke proces;</li> <li>- beoordelen leveranciersperformance, onderzoeken of leveranciers (nog) voldoen aan geformuleerde SLA (leverbetrouwbaarheid, kwaliteit service, onderhoud e.d.), bespreken van bevindingen met leveranciers en maken van gerichte afspraken ter verbetering/continuering van de performance;</li> <li>- afstemmen met gebruikers naar aanleiding van doorgevoerde of beoogde wijzigingen in leveranciers en/of assortiment;</li> <li>- afstemmen met planning naar aanleiding van gewijzigde lead times, leverbetrouwbaarheid en algemene indruk van de samenwerking met bestaande en nieuwe leveranciers.</li> </ul>	<ul style="list-style-type: none"> <li>- financiële bijdrage (besparing op inkoop, marktconformiteit prijzen e.d.);</li> <li>- kwaliteit inkoopcondities (service level, % bonus/promotiebijdrage, e.d.);</li> <li>- leveranciersspreiding (beperking afhankelijkheid);</li> <li>- leveranciersperformance (% naleving SLA);</li> <li>- snelheid beschikbaarheid offertes;</li> <li>- purchase lead time.</li> </ul>
3. Rapportage en informatieverwerking	<ul style="list-style-type: none"> <li>- vastleggen van gegevens van inkoopgerelateerde data (prijswijzigingen, vendor-codes en overige parameters) in de geautomatiseerde systemen;</li> <li>- voeren van correspondentie met leveranciers in één of enkele westerse vreemde talen;</li> <li>- opmaken van bezoekverslagen (leveranciers), signaleren van proceswijzigingen bij bestaande leveranciers;</li> <li>- bijhouden van prestaties van leveranciers, verzamelen en verwerken van gegevens tot KPI-rapportages.</li> </ul>	<ul style="list-style-type: none"> <li>- volledig en tijdig inzicht in data;</li> <li>- terugvindbaarheid informatie;</li> <li>- juistheid en volledigheid rapportages.</li> </ul>
<p><b>Bezwarende omstandigheden</b></p>		
<p>- Niet van toepassing.</p>		
Datum: juli 2011	Salarisschaal:	10



**COMPETENTIEPROFIEL*****Kennis en betekenisvolle vaardigheden***

- HBO werk- en denkniveau.
- Inzicht in marktontwikkelingen voor de toegewezen segmenten.
- Inzicht in rol en positie eigen organisatie en onderhandelingsruimtes.
- Enige jaren relevante werkervaring in een soortgelijke functie.

***Competenties / gedragsvoorbeelden***

Genoemde competenties en gedragsvoorbeelden zijn suggesties voor gewenst gedrag voor een adequate uitoefening van de referentiefunctie.

***Vakdeskundigheid toepassen (5):***

- doet waarneembaar moeite om het waarom te begrijpen;
- haalt de kern van het probleem naar voren;
- stelt (niet voor de hand liggende) alternatieven voor verbetering voor met onderbouwde voor- en nadelen.

***Analyseren (5):***

- herkent complexe vraagstukken en problemen en bekijkt deze eventueel op afstand;
- zoekt gericht informatie op een breed terrein, integreert nieuwe met bestaande informatie en legt verbanden;
- deelt problemen en vraagstukken op in onderdelen, benoemt structuren en onderbouwt conclusies met argumenten.

***Op de behoefte en verwachtingen van de klant richten (5):***

- denkt mee bij contractering en dienstverlening door zich te verdiepen in de situatie van de klant;
- biedt maatwerk in dienstverlening op grond van professionele en commerciële afwegingen.

***Instructies en procedures opvolgen (5):***

- brengt structuur aan in de werkzaamheden van zichzelf en anderen;
- schat het effect van het (niet) nakomen van regels en procedures in en spreekt anderen daarop aan;
- werkt nauwgezet en geordend, ook onder druk van meerdere belangen.

***Formuleren en rapporteren (5):***

- formuleert complexe vraagstukken helder, eenduidig en gestructureerd;
- houdt rekening met verschillende niveaus, behoeften en belangen en herkent tegenstellingen;
- maakt complexe onderwerpen begrijpelijk voor anderen o.a. door aansprekend woordgebruik en toetst regelmatig begrip en acceptatie bij de ander.

FUNCTIEPROFIEL		
<p><b>Kenmerken van de referentiefunctie</b>                      De medewerker bedrijfsbureau II komt voor in de grote ambachtelijke bakkerij en de industriële bakkerij. De medewerker bedrijfsbureau II richt zich op de werkvoorbereiding en (machine- en productie)planning van de bakkerij en bepaalt daarmee ook de kaders/volgordelijkheid van de in de keten betrokken afdelingen (logistiek, inkoop). Hij werkt aan de hand van een voortschrijdend (op artikelniveau) gespecificeerd afnameplan. Kern van de functie ligt in het minimaliseren van de productiekosten en maximaliseren van de afleverbetrouwbaarheid. De beschikbaarheid van grond- en hulpstoffen ligt tevens binnen de scope van de functie, waarbij gewerkt wordt binnen door anderen (inkoop) opgestelde contracten en voorraad- en bestelparameters.</p> <p>Indeling wordt ondersteund door een NOK-matrix, waarin het verschil tussen salarisschalen 6, 7 (referentie) en 8 wordt uitgewerkt.</p>		
<p><b>Organisatie</b>                      Direct leidinggevende : vakinhoudelijk leidinggevende.                      Geeft leiding aan : niet van toepassing.</p>		
Resultaatgebieden	Taken	Resultaatindicatoren
1. Korte termijnplanning	<ul style="list-style-type: none"> <li>- toetsen van gevraagde productievolumes (o.b.v. input over acties) aan capaciteitsnormen (per lijn) en gepland technisch onderhoud;</li> <li>- indelen van (verwachte) volumes per lijn, rekening houdend met meest efficiënte runvolgorde en -grootte;</li> <li>- vaststellen of benodigde grond-/hulpstoffen en verpakkingsmaterialen aanwezig zijn;</li> <li>- opstellen en bespreken van voorlopige productie-orders met productie en logistiek.</li> </ul>	<ul style="list-style-type: none"> <li>- betrouwbaarheid planning;</li> <li>- benuttingsgraad machines;</li> <li>- omvang omstel-stilstand.</li> </ul>
2. Dagproductieplanning	<ul style="list-style-type: none"> <li>- controleren van definitieve orders, invoeren van ordergegevens in de diverse geautomatiseerde systemen;</li> <li>- afstemmen met aanvrager (klant, winkel, verkoop) bij afwijkingen/onvolkomenheden;</li> <li>- bespreken van knelpunten met de leidinggevende;</li> <li>- aanmaken en afgeven van definitieve productie-orders, afleverstaten e.d.;</li> <li>- verwerken van manco's en afboekingen a.d.h.v. input productie/magazijn.</li> </ul>	<ul style="list-style-type: none"> <li>- tevredenheid klant;</li> <li>- haalbaarheid planning;</li> <li>- tijdigheid van signalering afwijkingen;</li> <li>- tijdigheid en volledigheid werkstaten productie/magazijn.</li> </ul>
3. Afroep grondstoffen en verpakkingsmaterialen	<ul style="list-style-type: none"> <li>- beoordelen van afzetprognoses en voorraadgegevens;</li> <li>- beoordelen en verklaren van voorraadverschillen, afstemmen met magazijn, initiëren van tellingen;</li> <li>- plaatsen van bestellingen, begeleiden van de bestelling t/m aanlevering aan het magazijn;</li> <li>- controleren van ontvangen facturen;</li> <li>- bespreken van manco's met de leverancier.</li> </ul>	<ul style="list-style-type: none"> <li>- beschikbaarheid materialen/ grondstoffen;</li> <li>- actualiteit en juistheid voorraadgegevens.</li> </ul>
4. Administratie en registratie	<ul style="list-style-type: none"> <li>- actueel houden van de masterdata in de (ERP) systemen;</li> <li>- registreren van productierealisaties (aantallen, uren, verbruiken e.d.), uitvoeren van nacalculaties, analyseren van afwijkingen t.o.v. de planning, verwerken van bevindingen in periodieke rapportages.</li> </ul>	<ul style="list-style-type: none"> <li>- betrouwbaarheid gegevensbestanden;</li> <li>- tevredenheid gebruikers rapportages.</li> </ul>
<p><b>Bezwarende omstandigheden</b></p> <ul style="list-style-type: none"> <li>- Eenzijdige houding en belasting van de oog- en rugspieren bij langdurig werken met beeldscherm en toetsenbord.</li> <li>- Hinder van enerverende omstandigheden bij onvoorziene korte termijn verstoringen.</li> </ul>		
Datum: juli 2011	Salarisschaal: 7 zie NOK-bijlage voor salarisschalen 6 en 8.	

## Niveau onderscheidende kenmerken (NOK)

## MEDEWERKER BEDRIJFSBUREAU

Functienummer: L.05

KENMERK	-	MEDEWERKER BEDRIJFSBUREAU I	MEDEWERKER BEDRIJFSBUREAU II	MEDEWERKER BEDRIJFSBUREAU III	+
<b>Aandachtsgebied</b>	Geen referentie beschikbaar	<ul style="list-style-type: none"> <li>- Productieplanning OF inkoop/afroep.</li> <li>- 100% interne focus, afstemming met interne afdelingen in de keten ligt bij leidinggevende.</li> </ul>	<ul style="list-style-type: none"> <li>- Productieplanning EN inkoop/afroep.</li> <li>- Operationele afstemming intern door medewerkers, opschalen van complexere knelpunten, fluctuaties e.d. door leidinggevende.</li> </ul>	<ul style="list-style-type: none"> <li>- Idem medewerker bedrijfsbureau II.</li> <li>- 1<sup>e</sup> Lijns contacten intern en extern (afnemers en leveranciers) bij problemen/klachten.</li> </ul>	Geen referentie beschikbaar
<b>Complexiteit planningsproces</b>		<ul style="list-style-type: none"> <li>- Beperkte diversiteit in producten/klanten.</li> <li>- Stabiel afnamepatroon met fluctuaties op dagniveau.</li> <li>- Planningshorizon van 1 dag.</li> <li>- Vaste lijnen per broodsoort.</li> <li>- Productiecapaciteit noch voorraad (grond/hulpstoffen) zijn bottleneck.</li> </ul>	<ul style="list-style-type: none"> <li>- Grote diversiteit in (klantspecifieke) producten.</li> <li>- Idem medewerker bedrijfsbureau I.</li> <li>- Planningshorizon van enkele dagen, waarvan 1 dag vast.</li> <li>- Meerdere lijnen beschikbaar per broodsoort.</li> <li>- Beperkte reserve in productiecapaciteit om fluctuaties op te vangen.</li> </ul>	<ul style="list-style-type: none"> <li>- Idem medewerker bedrijfsbureau II.</li> <li>- Sterke fluctuaties in afnamepatroon.</li> <li>- Middellange termijn planning (seizoen vooruit), op basis van bekende trends en geplande acties.</li> <li>- Idem medewerker bedrijfsbureau II.</li> <li>- Idem medewerker bedrijfsbureau II.</li> <li>- Herverdelen (1<sup>e</sup> lijns bewilling van afnemers) bij onderproductie (vooraf bekend c.q. door storing) over afnemers.</li> </ul>	
<b>Vrijheidsgraden inkoop/afroep</b>		<ul style="list-style-type: none"> <li>- Af te roepen aantallen worden door geautomatiseerd systeem gegenereerd.</li> <li>- Leveranciers staan vast.</li> <li>- Bijdrage beperkt tot controle op plausibiliteit, clusteren naar leverancier, benutting van met leveranciers gemaakte afspraken (kortingsmogelijkheden e.d.).</li> </ul>	<ul style="list-style-type: none"> <li>- Idem medewerker bedrijfsbureau I + zelf afleiden op basis van vaste rekenregels.</li> <li>- Kan binnen aangegeven kaders zelf leveranciers kiezen (uit lijst met preferred suppliers).</li> <li>- Optimaliseren bestelhoeveelheid binnen bestel- en voorraadparameters.</li> </ul>	<ul style="list-style-type: none"> <li>- Idem medewerker bedrijfsbureau II.</li> <li>- Kan bij uitzondering o.b.v. (kwaliteit)specificaties afwijkende leveranciers selecteren.</li> <li>- Adviseren t.a.v. aanpassing/bijstelling bestel- en voorraadparameters op basis van trends in verbruik.</li> <li>- Operationeel leveranciersbeheer, bewaken (en aanspreken leveranciers op) naleving contractafspraken, structurele problemen opschalen naar leidinggevende.</li> </ul>	
<b>Kennis en ervaring</b>		<ul style="list-style-type: none"> <li>- Inzicht in de bestelprocessen en met leveranciers overeengekomen SLA's.</li> <li>- Inzicht in de capaciteiten van de productielijnen.</li> <li>- Toepassingsgerichte kennis van ERP systemen.</li> </ul>	<ul style="list-style-type: none"> <li>- Inzicht in inkoop/bestelprocessen binnen de organisatie.</li> <li>- Inzicht in kritische procesparameters voor de diverse productielijnen.</li> <li>- Inzicht in de verbruikspatronen en bijzondere omstandigheden aangaande goederenbewegingen.</li> </ul>	<ul style="list-style-type: none"> <li>- Inzicht in de aanbiedersmarkt (assortiment en prijs/kwaliteit verhoudingen).</li> <li>- Idem medewerker bedrijfsbureau II.</li> <li>- (Her)kent de invloed van de logistieke kosten (voorraadkosten, kortingstaffels e.d.) op de kostprijs.</li> </ul>	
<b>Funcatiebenamingen (1990, 1995, 1997)</b>		N.v.t.	N.v.t.	N.v.t.	
<b>Salarisschaal</b>	<b>5</b>	<b>6</b>	<b>7 (referentie)</b>	<b>8</b>	<b>9</b>

COMPETENTIES	-	MEDEWERKER BEDRIJFSBUREAU I	MEDEWERKER BEDRIJFSBUREAU II	MEDEWERKER BEDRIJFSBUREAU III	+
Genoemde competenties en gedragsvoorbeelden zijn suggesties voor gewenst gedrag voor een adequate uitoefening van de referentiefunctie.	Geen referentie beschikbaar	<p><i>Analyseren (3):</i></p> <ul style="list-style-type: none"> <li>- zorgt voor veiligheid-, Arbo- en milieu-instructies en voert het bedrijfsbeleid uit;</li> <li>- geeft heldere inhoudelijke instructies/aanwijzingen aan collega's;</li> <li>- verdeelt het werk goed over de mensen.</li> </ul>	Idem medewerker bedrijfsbureau I.	<p><i>Presenteren (3):</i></p> <ul style="list-style-type: none"> <li>- benoemt, zet uiteen en licht de kern van een reguliere kwestie toe zowel met als zonder presentatiehulpmiddelen;</li> <li>- beantwoordt daarover vragen op hoofdlijnen.</li> </ul>	Geen referentie beschikbaar
		<p><i>Plannen en organiseren (2):</i></p> <ul style="list-style-type: none"> <li>- bereidt het eigen werk voor zodat de handelingen op volgorde kunnen worden verricht;</li> <li>- houdt in de gaten of werkzaamheden volledig opschieten en meldt tijdig als het werk niet op tijd af zal zijn.</li> </ul>	<p><i>Plannen en organiseren (3):</i></p> <ul style="list-style-type: none"> <li>- stelt prioriteiten in de voorbereiding van de werkzaamheden zodat er goed doorgewerkt kan worden;</li> <li>- bewaakt de planning van de dagelijkse werkzaamheden en stelt de planning zo nodig bij.</li> </ul>	<p><i>Plannen en organiseren (3/4):</i></p> <ul style="list-style-type: none"> <li>- bewaakt de planning van de dagelijkse werkzaamheden en stelt de planning zo nodig bij;</li> <li>- voorspelt de voortgang op basis van resultaten en stelt prioriteiten bij onvoorziene omstandigheden om de geplande doelen te behalen.</li> </ul>	
		<p><i>Omgaan met veranderingen en aanpassen (3):</i></p> <ul style="list-style-type: none"> <li>- benut nieuwe ideeën voor het werk en het bedrijf;</li> <li>- redt zichzelf daardoor in nieuwe situaties;</li> <li>- past zich zakelijk gezien snel aan aan nieuwe mensen.</li> </ul>	<p><i>Overtuigen en beïnvloeden (3):</i></p> <ul style="list-style-type: none"> <li>- beïnvloedt de zienswijze van medewerkers/klanten door pro- en contra-argumenten aan te voeren en het belang dat hij daar aan hecht te benadrukken.</li> </ul>	<p><i>Overtuigen en beïnvloeden (4):</i></p> <ul style="list-style-type: none"> <li>- beïnvloedt de zienswijze van medewerkers/opdrachtgevers/klanten door met gezag te spreken, argumenten aan te voeren, te onderbouwen of te weerleggen en betreft daarbij gevoelens.</li> </ul>	
		<p><i>Met druk en tegenslag omgaan (3):</i></p> <ul style="list-style-type: none"> <li>- vangt extra werkdruk of een tegenslag effectief op;</li> <li>- gebruikt stevige kritiek om zijn werk te verbeteren.</li> </ul>	Idem medewerker bedrijfsbureau I.	<p><i>Met druk en tegenslag omgaan (3/4):</i></p> <ul style="list-style-type: none"> <li>- raakt niet uit balans door een periode van aanhoudende werkdruk;</li> <li>- gebruikt stevige kritiek om zijn werk te verbeteren.</li> </ul>	
		<p><i>Bedrijfsmatig handelen (2):</i></p> <ul style="list-style-type: none"> <li>- kan benoemen hoeveel iets kost en probeert de kosten zo laag mogelijk te houden.</li> </ul>	<p><i>Bedrijfsmatig handelen (3):</i></p> <ul style="list-style-type: none"> <li>- maakt afweging tussen directe en indirecte kosten en stuurt het werk bij om extra kosten te voorkomen.</li> </ul>	<p><i>Bedrijfsmatig handelen (4):</i></p> <ul style="list-style-type: none"> <li>- stuurt op efficiëntie in het werk en vertaalt dat naar verbeteringen voor operationeel beleid.</li> </ul>	

FUNCTIEPROFIEL		
<p><b>Kenmerken van de referentiefunctie</b>                      De verdeler I is gesitueerd in het uitgaande magazijn en gericht op het voor verlading gereedzetten van uit te leveren orders per uitleveradres. Hierbij wordt gebruik gemaakt van een geautomatiseerd indicatiesysteem.</p> <p>Indeling wordt ondersteund door een NOK-matrix, waarin het verschil tussen salarisschalen 2 en 3 (referentie) wordt uitgewerkt.</p>		
<p><b>Organisatie</b>                      Direct leidinggevende : vakinhoudelijk leidinggevende.                      Geeft leiding aan : niet van toepassing.</p>		
Resultaatgebieden	Taken	Resultaatindicatoren
1. Uitzetten gereed product	<ul style="list-style-type: none"> <li>- invoeren van de productcode van het, op transportwagen/rolcontainer aangeleverd gekregen, te verdelen product;</li> <li>- rondgaan met transportwagen/rolcontainer langs de klantenlocaties en neerzetten/stapelen, op display bij de locatie, van aangegeven aantallen in de transportkratten;</li> <li>- bij tekorten of overschotten natellen van uitgezette producten en zo nodig corrigeren van eigen fouten c.q. melden van onjuiste aantallen;</li> <li>- gereed maken, stapelen (en eventueel in rolcontainers plaatsen) van gevulde kratten voor transport.</li> </ul>	<ul style="list-style-type: none"> <li>- tijdige verwerking van uit te zetten orders;</li> <li>- volledige signalering manco's;</li> <li>- aantal schadegevallen (artikelen, stellingen, e.d.);</li> <li>- conform voorschriften veiligheid, Arbo, HACCP.</li> </ul>
2. Algemene ondersteunende werkzaamheden	<ul style="list-style-type: none"> <li>- aanvoeren van gereed product uit tussenopslag;</li> <li>- intern transporteren van grondstoffen, verpakkingsmaterialen, hulpgoederen en gereed product;</li> <li>- assisteren bij het laden van bestel- of vrachtauto's;</li> <li>- verrichten van opruim- en schoonmaakwerkzaamheden.</li> </ul>	<ul style="list-style-type: none"> <li>- juistheid/volledigheid bestelling;</li> <li>- juistheid/tijdigheid melding manco's;</li> <li>- juistheid/volledigheid/tijdigheid aflevering.</li> </ul>
Bezwarende omstandigheden		
<ul style="list-style-type: none"> <li>- Krachtsinspanning bij het tillen en verplaatsen van kratten, dozen, vaten e.d. en het duwen van transportwagens.</li> <li>- Lopend en staand werk, deels in een gedwongen houding.</li> <li>- Hinder van tocht en temperatuursverschillen bij geopende transportdeuren, tempodruk als gevolg van de beperkte tijdspanne om orders uit te zetten.</li> <li>- Kans op letsel aan ledematen door stoten of beknelling.</li> </ul>		
Datum: juli 2011	Salarisschaal: 3 zie NOK-bijlage voor salarisschaal 2.	

## Niveau onderscheidende kenmerken (NOK)

## VERDELER

Functienummer: L.06

KENMERK	-	VERDELER I	VERDELER II	+
<i>Aard van de werkzaamheden</i>	Geen referentie beschikbaar	<ul style="list-style-type: none"> <li>- Kern ligt in het volgens een indicatiesysteem aftellen en uitzetten van producten.</li> <li>- Zeer routinematige werkzaamheden op basis van vaste procedures.</li> <li>- Controle vindt plaats op basis van tekorten of overschotten.</li> </ul>	<ul style="list-style-type: none"> <li>- Kern ligt in het coördineren van het verdelen en afstemmen met productie bij manco's.</li> <li>- Is daarnaast gericht op het afhandelen van afwijkingen.</li> <li>- Controle vindt plaats op basis van matching systeemaantallen en werkelijke aantallen.</li> </ul>	Zie functieomschrijving en NOK-bijlage Magazijnmedewerker
<i>Vrijheidsgraden</i>		<ul style="list-style-type: none"> <li>- Kan de werkvolgorde (qua te verwerken producten) deels zelf bepalen.</li> <li>- Meldt kwaliteitsafwijkingen aan de hoofdverdelers of leidinggevende.</li> </ul>	<ul style="list-style-type: none"> <li>- Kan, bij tekorten, beschikbare hoeveelheden herverdelen over klantenorders volgens vaste (in geautomatiseerde systeem opgenomen) rekenregels.</li> </ul>	
<i>Kwaliteit en optimalisatie</i>		<ul style="list-style-type: none"> <li>- Beperkt tot het melden van eventuele afwijkingen in aantallen en aantoonbare (visuele en tastbare) kwaliteitsafwijkingen.</li> </ul>	<ul style="list-style-type: none"> <li>- Steekproefsgewijze controle op uit productie aangeleverde eindproducten.</li> <li>- Richt zich op de optimalisatie van het verdeelproces, signaleert niet alleen, maar komt ook met praktische voorstellen.</li> </ul>	
<i>Kennis en ervaring</i>		<ul style="list-style-type: none"> <li>- Praktische kennis (met name productherkenning) van het assortiment.</li> </ul>	<ul style="list-style-type: none"> <li>- Idem verdeler I + toepassingsgerichte kennis van het geautomatiseerde (indicatie)systeem.</li> </ul>	
<i>Functiebetreftingen (1990, 1995, 1997)</i>		<ul style="list-style-type: none"> <li>- Eindverdelers</li> </ul>	<ul style="list-style-type: none"> <li>- Hoofdverdelers</li> </ul>	
<b>Salarisschaal</b>	<b>1</b>	<b>2</b>	<b>3 (referentie)</b>	<b>4</b>

COMPETENTIES	-	VERDELER I	VERDELER II	+
Genoemde competenties en gedragsvoorbeelden zijn suggesties voor gewenst gedrag voor een adequate uitoefening van de referentiefunctie.	Geen referentie beschikbaar	<i>Beslissen en activiteiten initiëren (1):</i> - benoemt als iets bijzonder is en beslist het werk te onderbreken om de leidinggevende te waarschuwen.	<i>Beslissen en activiteiten initiëren (2):</i> - benoemt als het verloop van de werkzaamheden ongewoon genoeg zijn om de leidinggevende te waarschuwen; - beslist of hij het werk door kan laten gaan of het werk stil moet leggen.	Zie competentieprofiel Magazijnmedewerker
		<i>Instructies en procedures opvolgen (1):</i> - werkt volgens eenvoudige instructies en procedures; - volgt de door de leidinggevende gegeven veiligheidsinstructies op.	<i>Samenwerken en overleggen (2):</i> - gaat op de juiste wijze om met de mensen; - levert een bijdrage aan het werkoverleg; - geeft aan waar samenwerking nodig is.	
		<i>Vakdeskundigheid toepassen (1):</i> - werkt in een vlot tempo door; - voert eenvoudige routinematige beroepshandelingen correct uit.	<i>Vakdeskundigheid toepassen (2):</i> - werkt in een vlot tempo en kan met kleine wijzigingen omgaan; - voert eenvoudige taken goed en accuraat uit en maakt daarbij gebruik van eerdere ervaringen.	
		<i>Materialen en middelen inzetten (1):</i> - draagt zorg voor juiste toepassing van persoonlijke beschermingsmiddelen en gereedschappen; - gaat zorgzaam met materialen en middelen om.	<i>Plannen en organiseren (2):</i> - bereidt het eigen werk voor zodat de handelingen op volgorde kunnen worden verricht; - houdt in de gaten of werkzaamheden volledig opschieten en meldt tijdig als het werk niet op tijd af zal zijn.	
		<i>Leren (2):</i> - corrigeert zichzelf bij fouten; - volgt aanwijzingen op om herhaling te voorkomen; - wil graag nieuwe vakkennis en vakvaardigheden leren ook al kost dat moeite.	<i>Creëren en innoveren (2):</i> - levert een eenvoudige bijdrage aan overleg over verbeteringen; - merkt eenvoudige mogelijkheden voor verbetering op.	

FUNCTIEPROFIEL		
<p><b>Kenmerken van de referentiefunctie</b>                      De broodbakker II komt vooral voor in het ambachtelijke segment, al dan niet deel uitmakend van een keten met een (de)centrale bakkerij. De broodbakker II is verantwoordelijk voor het volledige proces van voorbereiden, bakken en nabewerken van klein- en grootbrood, gebruikmakend van handmatige instrumenten en (geautomatiseerde) machinale hulpmiddelen en installaties. Hij plant zijn werkzaamheden en werkt volgens vaste recepten, waarbij hij rekening houdt met afwijkende grondstoffen en producten.</p> <p>Indeling wordt ondersteund door een NOK-matrix, waarin het verschil tussen salarisschalen 3, 4 (referentie) en 5 wordt uitgewerkt.</p>		
<p><b>Organisatie</b>                      Direct leidinggevende : vakinhoudelijk leidinggevende.                      Geeft leiding aan : niet van toepassing.</p>		
Resultaatgebieden	Taken	Resultaatindicatoren
1. Voorbereiding (deegsamstelling)	<ul style="list-style-type: none"> <li>- omrekenen (handmatig/geautomatiseerd) van productie-aantallen naar hoeveelheid te produceren deeg, gespecificeerd naar benodigde grond- en hulpstoffen;</li> <li>- aanvoeren, afwegen en storten van grond- en hulpstoffen in menger, dan wel instellen van de machinale afweging en aanvoer van ingrediënten;</li> <li>- berekenen (handmatig/geautomatiseerd) van watertemperatuur en toevoegen van water;</li> <li>- instellen en afhankelijk van kwaliteit (taaiheid, temperatuur) bijstellen van de menginstallatie (tijd/snelheid).</li> </ul>	<ul style="list-style-type: none"> <li>- conform recept (ingrediënten);</li> <li>- conform productievogorde;</li> <li>- verbruikte hoeveelheid (spillage);</li> <li>- juiste inschatting bijstelling;</li> <li>- conform planning.</li> </ul>
2. Portionering en bakvoorbereiding	<ul style="list-style-type: none"> <li>- instellen van de verwerkingsmachines (portionering, vorming) en storten van deeg;</li> <li>- bewaken en bijstellen van het verwerkingsproces door uitvoering van visuele en steekproefsgewijze controles (gewicht);</li> <li>- verrichten van handmatige werkzaamheden (samenstellen, decoreren) aan het deegstuk;</li> <li>- deegstukken positioneren op platen in wagens en plaatsen in (rem)rijkasten.</li> </ul>	<ul style="list-style-type: none"> <li>- conform voorschriften (HACCP, veiligheid, e.d.);</li> <li>- kwaliteit halffabricaat;</li> <li>- conform planning;</li> <li>- inachtneming klimatologische omstandigheden.</li> </ul>
3. Bakken en nabewerking	<ul style="list-style-type: none"> <li>- instellen van oven(conditions) en plaatsen van ovenwagens;</li> <li>- bewaken en bijregelen van het bakproces door visuele controles;</li> <li>- legen van ovens, controleren van eindproduct (smaak, geur, kleur, vorm) en eventueel afvoeren van gereed product naar koelruimtes;</li> <li>- afwerken van speciale broodsoorten (aanmaken/toevoegen ingrediënten);</li> <li>- assisteren bij het snijden en verpakken van producten.</li> </ul>	<ul style="list-style-type: none"> <li>- conform voorschriften (oventijd, temperatuur);</li> <li>- conform kwaliteitscriteria;</li> <li>- juistheid nabewerking.</li> </ul>
4. Bijdrage kwaliteit/optimalisatie	<ul style="list-style-type: none"> <li>- controleren en verantwoorden van verbruikte hoeveelheden;</li> <li>- doen van voorstellen voor aanpassing van samenstelling bestaande of ontwikkeling nieuwe producten;</li> <li>- uitwerken van voorstellen in receptuur en bereidingsinstructie e.d.</li> </ul>	<ul style="list-style-type: none"> <li>- juiste/tijdige verantwoording;</li> <li>- aantal ingebrachte verbeterpunten;</li> <li>- aantal overgenomen voorstellen.</li> </ul>
5. Opruim- en schoonmaakwerkzaamheden	<ul style="list-style-type: none"> <li>- schoonmaken van de werkomgeving gebruikte apparatuur en signaleren van bijzonderheden/mankementen;</li> <li>- afvoeren van afval;</li> <li>- assisteren bij het ontvangen en opslaan van geleverde artikelen en gereed product (ook in de diepvries).</li> </ul>	<ul style="list-style-type: none"> <li>- conform planning/rooster;</li> <li>- conform (veiligheids)voorschriften;</li> <li>- opslag conform fifo-principe.</li> </ul>
<p><b>Bezwarende omstandigheden</b></p> <ul style="list-style-type: none"> <li>- Krachtsinspanning bij het tillen, verplaatsen van grondstoffen, en (platen met) deegstukken en uithalen van deeg uit de mengkuip.</li> <li>- Lopend en staand, veelal plaatsgebonden werk.</li> <li>- Hinder van geluid en hitte (warmte-uitstraling) bij het werken bij de oven.</li> <li>- Kans op letsel door het hanteren van messen, bedienen van hulpapparatuur, branden aan hete delen en uitglijden over (natte/vette) vloer.</li> </ul>		
Datum: juli 2011		Salarisschaal: 4 zie NOK-bijlage voor salarisschalen 3 en 5.



**Niveau onderscheidende kenmerken (NOK)**
**BROODBAKKER**
**Functienummer: P.01**

KENMERK	-	BROODBAKKER I	BROODBAKKER II	BROODBAKKER III	+
<b>Aard van de werkzaamheden</b>	Zie functieomschrijving en NOK-bijlage Assistent ambachtelijke bakkerij	<ul style="list-style-type: none"> <li>- Uitvoeren van een deel (deegmaken en opbollen OF bakproces) van het totale broodvervaardigingsproces.</li> <li>- Routinematige voorbereidende en ondersteunende be-/verwerkingen binnen alle fasen van de broodproductie op basis van vaste waarden/procedures.</li> <li>- Seriematige werkzaamheden in relatief grote aantallen.</li> </ul>	<ul style="list-style-type: none"> <li>- Verrichten van alle reguliere en daarmee samenhangende werkzaamheden aangaande broodproductie.</li> <li>- Idem broodbakker I.</li> </ul>	<ul style="list-style-type: none"> <li>- Idem broodbakker II</li> <li>- Idem broodbakker II + broodproductiewerkzaamheden waarvoor geen receptuur voorhanden is ten behoeve van experimentele en/of eenmalige producten waar nodig gebruikmakend van specialistische (ambachtelijke) hulpmiddelen.</li> <li>- Afroepen grondstoffen en tussenproducten bij bekende leveranciers o.b.v. planning.</li> </ul>	Zie functieomschrijving en NOK-bijlage Teamleider productie/inpak
<b>Vrijheidsgraden</b>		<ul style="list-style-type: none"> <li>- Kan terugvallen op (in de bakkerij) aanwezige collega's/leidinggevende.</li> </ul>	<ul style="list-style-type: none"> <li>- Zelfstandig, kan collega's/leidinggevende consulteren bij bijzonderheden.</li> </ul>	<ul style="list-style-type: none"> <li>- Zelfstandig/begeleidend, werkt collega's in en kan geconsulteerd door collega's worden vanuit de eigen expertise.</li> <li>- Stelt prioriteiten, geeft aanwijzingen, stelt planning bij o.b.v. voortschrijdend inzicht.</li> </ul>	
<b>Kwaliteit en optimalisatie</b>		<ul style="list-style-type: none"> <li>- Constateren (reactief) van knelpunten en maken van melding hieromtrent.</li> <li>- Beperkte invloed op kwaliteit.</li> <li>- Standaard controlewerkzaamheden op inkomende en uitgaande producten (visueel, houdbaarheid, etc.).</li> <li>- Aanpassingen van variabelen vinden te allen tijde plaats in overleg met leidinggevende.</li> </ul>	<ul style="list-style-type: none"> <li>- Signaleren (reactief en pro-actief) van knelpunten en doen van verbetervoorstellen (proces/ inhoud).</li> <li>- Redelijke invloed op kwaliteit (constateren evidente afwijkingen).</li> <li>- Idem broodbakker I + op basis van eigen productkennis.</li> <li>- Zelfstandig bijstellen van vaste parameters (mengverhouding, tijd, temperatuur, snelheid) op basis van vakkennis, ervaring en kwaliteitsnormen.</li> </ul>	<ul style="list-style-type: none"> <li>- Idem broodbakker II + uitwerken en implementeren van gefiatteerde verbetervoorstellen (proces/inhoud).</li> <li>- Ruime invloed op kwaliteit (herkenning en analyse afwijkingen en bepalen beslissende factor).</li> <li>- Idem broodbakker II + op basis van uitgebreide theoretische en praktische productkennis en zintuiglijk vermogen.</li> <li>- Ontwikkelen en optimaliseren van parameters en recepturen, samenstellen van alternatieven).</li> </ul>	
<b>Kennis en ervaring</b>		<ul style="list-style-type: none"> <li>- Kennis van en ervaring met (bedrijfspecifieke) voorbereidende en ondersteunende werkzaamheden aangaande broodproductie.</li> </ul>	<ul style="list-style-type: none"> <li>- Kennis van en ervaring met alle reguliere werkzaamheden aangaande broodproductie.</li> </ul>	<ul style="list-style-type: none"> <li>- Kennis van en ervaring met eigenschappen van gebruikte producten en ingrediënten aangevuld met een ontwikkeld zintuiglijk vermogen.</li> <li>- Kennis van en ervaring met specialistische bereiding- en productbewerkingstechnieken.</li> </ul>	
<b>Functiebenamingen (1990, 1995, 1997)</b>		<ul style="list-style-type: none"> <li>- Medewerker broodbakkerij</li> <li>- Deegmaker</li> <li>- Ovenist</li> </ul>	<ul style="list-style-type: none"> <li>- Broodbakker</li> </ul>	<ul style="list-style-type: none"> <li>- 1<sup>e</sup> Broodbakker</li> </ul>	
<b>Salarisschaal</b>	<b>2</b>	<b>3</b>	<b>4 (referentie)</b>	<b>5</b>	<b>6</b>

COMPETENTIES	-	BROODBAKKER I	BROODBAKKER II	BROODBAKKER III	+
Genoemde competenties en gedragsvoorbeelden zijn suggesties voor gewenst gedrag voor een adequate uitvoering van de referentiefunctie.	Zie competentieprofiel Assistent ambachtelijke bakkerij	<i>Samenwerken en overleggen (1):</i> - gaat op de juiste wijze om met de mensen in zijn groep; - stemt zijn werkzaamheden af op de groep.	<i>Samenwerken en overleggen (2):</i> - gaat op de juiste wijze om met de mensen; - levert een bijdrage aan het werkoverleg; - geeft aan waar samenwerking nodig is.	Idem broodbakker II.	Zie competentieprofiel Teamleider productie/inpak
		<i>Vakdeskundigheid toepassen (2):</i> - werkt in een vlot tempo en kan met kleine wijzigingen omgaan; - voert eenvoudige taken goed en accuraat uit en maakt gebruik van eerdere ervaringen.	<i>Vakdeskundigheid toepassen (3):</i> - werkt snel en reageert snel op wijzigingen in werkzaamheden; - werkt precies en gebruikt eerdere ervaringen; - benoemt snel wat de standaard werkzaamheden inhouden en draagt dit gemakkelijk over aan anderen.	<i>Vakdeskundigheid toepassen (4):</i> - werkt accuraat, lang en stevig door ook bij het uitvoeren van meerdere specialistische en ingewikkelde taken; - schat bekende en onbekende werkzaamheden goed in; - benoemt nieuwe ontwikkelingen in zijn vakgebied; - past zijn kennis en ervaring toe, deelt die met anderen en draagt die waar nodig over.	
		<i>Materialen en middelen inzetten (2):</i> - zorgt voor de benodigde materialen en middelen; - gebruikt materialen en middelen op de geëigende manier; - zorgt voor onderhoud en opslag van de hem toevertrouwde materialen en middelen.	<i>Plannen en organiseren (2):</i> - bereidt het eigen werk voor, zodat de handelingen op volgorde kunnen worden verricht; - houdt in de gaten of werkzaamheden voldoende opschieten en meldt tijdig als het werk niet op tijd af zal zijn.	Idem broodbakker II.	
		<i>Leren (2):</i> - corrigeert zichzelf bij fouten; - volgt aanwijzingen op om herhaling te voorkomen; - wil graag nieuwe vakkennis en vakvaardigheden leren ook al kost dat moeite.	<i>Creëren en innoveren (2):</i> - levert een eenvoudige bijdrage aan overleg over verbeteringen; - merkt eenvoudige mogelijkheden voor verbetering op.	<i>Beslissen en activiteiten initiëren (3):</i> - neemt het initiatief om, waar mogelijk in overleg, de werkzaamheden volgens de bedrijfsprocedures zodanig aan te passen dat fouten worden hersteld en voorkomen.	
		<i>Kwaliteit leveren (2):</i> - werkt systematisch binnen de daartoe gestelde tijd; - heeft extra aandacht voor de punten die kritisch zijn voor de kwaliteit.	<i>Kwaliteit leveren (3):</i> - werkt binnen de tijdsplanning volgens de afgesproken normen; - controleert tussentijds op kritische punten om de kwaliteit te waarborgen.	Idem broodbakker II.	
		<i>Instructies en procedures opvolgen (2):</i> - volgt de voorgeschreven procedures op; - is alert op veiligheidsrisico's.	<i>Bedrijfsmatig handelen (2):</i> - kan benoemen hoeveel iets kost en probeert de kosten zo laag mogelijk te houden.	Idem broodbakker II.	

FUNCTIEPROFIEL		
<p><b>Kenmerken van de referentiefunctie</b></p> <p>De assistent ambachtelijke bakkerij II komt vooral voor in het ambachtelijke segment, al dan niet deel uitmakend van een keten met een (de)centrale bakkerij. De assistent ambachtelijke bakkerij II is verantwoordelijk voor het voorbereidende, ondersteunende en nabewerkingsproces van brood- en banketproducten, gebruikmakend van handmatige instrumenten en (geautomatiseerde) machinale hulpmiddelen en installaties.</p> <p>Indeling wordt ondersteund door een NOK-matrix, waarin het verschil tussen salarisschalen 1 en 2 (referentie) wordt uitgewerkt.</p>		
<p><b>Organisatie</b></p> <p>Direct leidinggevende : vakinhoudelijk leidinggevende.                      Geeft leiding aan : niet van toepassing.</p>		
Resultaatgebieden	Taken	Resultaatindicatoren
1. Ondersteuning, voorbereiding en uitvoering	<ul style="list-style-type: none"> <li>- verrichten van handmatige voorbereidende werkzaamheden, o.m.:                             <ul style="list-style-type: none"> <li>. wassen, snijden en portioneren van ingrediënten;</li> <li>. uitsteken en/of afsnijden van product uit deeg;</li> <li>. opbrengen en verdelen van vulling, inleggen van spijs in deeg;</li> <li>. smeren van blikken, in blikken leggen of opleggen van deegstukken op platen;</li> <li>. plaatsen van deksels en platen in wagens zetten;</li> </ul> </li> <li>- klaarzetten van (hulp)middelen voor collega's;</li> <li>- aanvullen van (werk)voorraden vanuit de opslag.</li> </ul>	<ul style="list-style-type: none"> <li>- verbruikte hoeveelheden;</li> <li>- tevredenheid collega's;</li> <li>- conform voorschriften (o.m. instructie, werkmethode, HACCP en presentatie).</li> </ul>
2. Nabewerking en opslag	<ul style="list-style-type: none"> <li>- gebakken producten uit blik halen, afnemen van platen etc., verplaatsen van wagens;</li> <li>- nabewerken van producten (o.m. opbrengen decoraties/zaden, snijden en verpakken van product);</li> <li>- opslaan en uitpakken van binnenkomende grond- en hulpstoffen;</li> <li>- assisteren bij het laden van bestel-/vrachtauto;</li> <li>- aanvullen van grijpvoorraad in winkelruimte.</li> </ul>	<ul style="list-style-type: none"> <li>- conform fifo-methode;</li> <li>- juiste registratie;</li> <li>- tijdige en juiste aanvulling;</li> <li>- tevredenheid collega's;</li> <li>- conform voorschriften (o.m. instructie, werkmethode, HACCP en presentatie).</li> </ul>
3. Opruim- en schoonmaakwerkzaamheden	<ul style="list-style-type: none"> <li>- afwassen van gereedschappen en hulpmiddelen;</li> <li>- reinigen van installaties, machines en werkruimtes;</li> <li>- verzamelen, scheiden en afvoeren van afval.</li> </ul>	<ul style="list-style-type: none"> <li>- conform planning/rooster;</li> <li>- conform veiligheidsvoorschriften;</li> <li>- conform HACCP.</li> </ul>
<p><b>Bezwarende omstandigheden</b></p> <ul style="list-style-type: none"> <li>- Krachtsinspanning bij het tillen van (dozen en kratten met) producten.</li> <li>- Lopend en staand, en veelal plaatsgebonden werken.</li> <li>- Soms sprake van werkdruk bij pieken in het werkaanbod.</li> <li>- Kans op letsel door het hanteren van messen, bedienen van apparatuur, branden aan hete delen en uitglijden over (natte/vette) vloeren.</li> </ul>		
Datum: juli 2011	Salarisschaal: 2 zie NOK-bijlage voor salarisschaal 1.	

Niveau onderscheidende kenmerken (NOK)

ASSISTENT AMBACHTELIJKE BAKKERIJ

Functienummer: P.02

KENMERK	-	ASSISTENT AMBACHTELIJKE BAKKERIJ I	ASSISTENT AMBACHTELIJKE BAKKERIJ II	+
<i>Aard van de werkzaamheden</i>	Niet van toepassing	<ul style="list-style-type: none"> <li>- Geen (directe) invloed op de kwaliteit van de ingrediënten en/of producten.</li> <li>- Ondersteuning betreft algemene voorbereidende werkzaamheden zoals:                             <ul style="list-style-type: none"> <li>. klaarzetten te gebruiken producten;</li> <li>. wassen van ingrediënten;</li> <li>. aanvullen van voorraden;</li> <li>. e.d.</li> </ul> </li> <li>- Werkt op basis van eenduidige aanwijzingen van collega's (wat, in welke volgorde te doen).</li> <li>- Afwassen gebruikte (hand)gereedschap e.d., schoonmaken van werkbanken en vloeren, afvoeren van afval.</li> </ul>	<ul style="list-style-type: none"> <li>- Enige invloed op de kwaliteit van de ingrediënten en/of gerechten en daarmee op de verspilling van ingrediënten in de bakkerij.</li> <li>- Ondersteuning betreft algemene en bereidende werkzaamheden zoals:                             <ul style="list-style-type: none"> <li>. snijden van ingrediënten;</li> <li>. maken van decoraties (o.m. uitstansen, spuiten);</li> <li>. klaarzetten van kant en klare (half)producten e.d.;</li> <li>. portioneren en zo nodig verpakken van (half)producten.</li> </ul> </li> <li>- Werkt op basis van toegewezen afgebakende taken.</li> <li>- Idem Assistent ambachtelijke bakkerij I + schoonmaken van apparatuur en machines aan de buitenzijde of door leidinggevende aangereikte (gedemonteerde) onderdelen.</li> </ul>	Zie functieomschrijving en NOK-bijlage Brood-/Banketbakker
<i>Kennis en ervaring</i>		<ul style="list-style-type: none"> <li>- Geen kennis of ervaring vereist.</li> </ul>	<ul style="list-style-type: none"> <li>- Enige ervaring in een (vergelijkbare) functie.</li> <li>- Beheersing van de basale voorbereidende bakkerstechnieken.</li> <li>- Kennis van bedrijfspecifieke voorschriften.</li> </ul>	
<i>Functiebenamingen (1990, 1995, 1997)</i>		<ul style="list-style-type: none"> <li>- Hulp bakkerij</li> </ul>	<ul style="list-style-type: none"> <li>- Medewerker broodbakkerij</li> <li>- Broodsnijder en verpakker</li> <li>- Assistent banketbakkerij</li> <li>- Orderuizetter/broodsnijder en broodverpakker</li> </ul>	
<b>Salarisschaal</b>	-	<b>1</b>	<b>2 (referentie)</b>	<b>3</b>

COMPETENTIES	-	ASSISTENT AMBACHTELIJKE BAKKERIJ I	ASSISTENT AMBACHTELIJKE BAKKERIJ II	+
Genoemde competenties en gedragsvoorbeelden zijn suggesties voor gewenst gedrag voor een adequate uitvoering van de referentiefunctie.	Niet van toepassing	<i>Samenwerken en overleggen (1):</i> - gaat op de juiste wijze om met de mensen in zijn groep; - stemt zijn werkzaamheden af op de groep.	Idem I	Zie competentieprofiel Brood-/Banketbakker
		<i>Vakdeskundigheid toepassen (1):</i> - werkt in een vlot tempo door; - voert eenvoudige routinematige beroepshandelingen correct uit.	<i>Vakdeskundigheid toepassen (1/2):</i> Idem I + - kan met kleine wijzigingen omgaan.	
		<i>Materialen en middelen inzetten (1):</i> - draagt zorg voor juiste toepassing van persoonlijke beschermingsmiddelen en gereedschappen; - gaat zorgzaam met materialen en middelen om.	<i>Materialen en middelen inzetten (1/2):</i> - zorgt voor de benodigde materialen en middelen; - gebruikt materialen en middelen op de geëigende manier.	
		<i>Kwaliteit leveren (1):</i> - volgt de kwaliteitsprocedures zodat zonder fouten binnen de gestelde tijd gewerkt wordt.	Idem I	
		<i>Instructies en procedures opvolgen (1):</i> - werkt volgens eenvoudige instructies en procedures; - volgt de door de leidinggevende opgegeven veiligheidsinstructies op.	<i>Instructies en procedures opvolgen (2):</i> - volgt de voorgeschreven procedures op; - is alert op veiligheidsrisico's.	

FUNCTIEPROFIEL		
<p><b>Kenmerken van de referentiefunctie</b>                      De banketbakker II komt vooral voor in het ambachtelijke segment (banketbakker of patisserie), al dan niet deel uitmakend van een keten met een (de)centrale bakkerij. De banketbakker II is verantwoordelijk voor het vervaardigen van het vaste assortiment banketproducten volgens een scala aan recepturen met specifieke productietechnieken. Hij/zij maakt gebruik van handmatige instrumenten en (geautomatiseerde) machinale hulpmiddelen en installaties. Hij/zij plant zijn/haar werkzaamheden en werkt volgens vaste recepten, waarbij hij/zij rekening houdt met afwijkende grondstoffen. Hij/zij beheerst zijn/haar fijne motoriek om tot in de kleinste details secuur te kunnen werken.</p> <p>Indeling wordt ondersteund door een NOK-matrix, waarin het verschil tussen salarisschalen 3, 4 (referentie) en 5 wordt uitgewerkt.</p>		
<p><b>Organisatie</b>                      Direct leidinggevende : vakinhoudelijk leidinggevende.                      Geeft leiding aan : niet van toepassing.</p>		
Resultaatgebieden	Taken	Resultaatindicatoren
1. Voorbereiding (deeg-/ beslagsamenstelling)	<ul style="list-style-type: none"> <li>- omrekenen (handmatig/geautomatiseerd) van productie-aantallen naar hoeveelheid te produceren deeg, beslag, garnering en/of vulling, gespecificeerd naar benodigde grond- en hulpstoffen;</li> <li>- aanvoeren, afwegen en storten van grond- en hulpstoffen in menger, dan wel instellen van de machinale afweging en aanvoer van ingrediënten;</li> <li>- instellen en afhankelijk van kwaliteit (taaiheid, temperatuur) bijstellen van de menginstallatie (tijd/snelheid);</li> <li>- toeren van degen met behulp van uitrolmachine.</li> </ul>	<ul style="list-style-type: none"> <li>- conform recept (ingrediënten);</li> <li>- conform productievolgorde;</li> <li>- verbruikte hoeveelheid (spillage);</li> <li>- juiste inschatting bijstelling;</li> <li>- conform planning.</li> </ul>
2. Portionering en bereiding	<ul style="list-style-type: none"> <li>- bereiding van vullingen en garneringen (portionering, vorming) door smelten, oplossen, koken e.d.);</li> <li>- bewaken en bijstellen van het bereidingsproces door uitvoering van controles (smaak, gewicht);</li> <li>- verrichten van handmatige werkzaamheden (samenstellen, vormen, decoreren, vullen, garneren);</li> <li>- producten positioneren op platen in wagens en plaatsen in (rem)rijkasten.</li> </ul>	<ul style="list-style-type: none"> <li>- conform voorschriften (HACCP, veiligheid e.d.);</li> <li>- kwaliteit halffabricaat;</li> <li>- conform planning;</li> <li>- inachtneming klimatologische omstandigheden.</li> </ul>
3. Bakken en nabewerking	<ul style="list-style-type: none"> <li>- instellen van oven(condities) en plaatsen van ovenwagens;</li> <li>- bewaken en bijregelen van het bakproces door visuele controles;</li> <li>- legen van ovens, controleren van eindproduct (smaak, geur, kleur, vorm) en eventueel afvoeren van gereed product naar koelruimtes;</li> <li>- afwerken van banketproduct (vullen, opspuiten, garneren, glaceren, decoreren e.d.);</li> <li>- assisteren bij het snijden en verpakken van producten.</li> </ul>	<ul style="list-style-type: none"> <li>- conform voorschriften (oventijd, temperatuur);</li> <li>- conform kwaliteitscriteria;</li> <li>- juistheid nabewerking.</li> </ul>
4. Bijdrage kwaliteit/optimalisatie	<ul style="list-style-type: none"> <li>- controleren en verantwoorden van verbruikte hoeveelheden;</li> <li>- doen van voorstellen voor aanpassing van samenstelling bestaande of ontwikkeling nieuwe producten;</li> <li>- uitwerken van voorstellen in receptuur en bereidingsinstructie e.d.</li> </ul>	<ul style="list-style-type: none"> <li>- juiste/tijdige verantwoording;</li> <li>- aantal ingebrachte verbeterpunten;</li> <li>- aantal overgenomen voorstellen.</li> </ul>
5. Opruim- en schoonmaakwerkzaamheden	<ul style="list-style-type: none"> <li>- schoonmaken van de werkomgeving gebruikte apparatuur en signaleren van bijzonderheden/mankementen;</li> <li>- afvoeren van afval;</li> <li>- assisteren bij het ontvangen en opslaan van geleverde artikelen en gereed product (ook in de diepvries).</li> </ul>	<ul style="list-style-type: none"> <li>- conform planning/rooster;</li> <li>- conform (veiligheids)voorschriften;</li> <li>- opslag conform fifo-principe.</li> </ul>
<p><b>Bezwarende omstandigheden</b></p> <ul style="list-style-type: none"> <li>- Krachtsinspanning bij het tillen, verplaatsen van grondstoffen, (platen met) deegstukken.</li> <li>- Lopend en staand, veelal plaatsgebonden werk.</li> <li>- Hinder van geluid en hitte (warmte-uitstraling) bij het werken bij de oven.</li> <li>- Kans op letsel door het hanteren van messen, bedienen van hulpapparatuur, branden aan hete delen en uitglijden over (natte/vette) vloer.</li> </ul>		
Datum: juli 2011		Salarisschaal: 4 zie NOK-bijlage voor salarisschalen 3 en 5.

Niveau onderscheidende kenmerken (NOK)

BANKETBAKKER

Functienummer: P.03

KENMERK	-	BANKETBAKKER I	BANKETBAKKER II	BANKETBAKKER III	+
<b>Aard van de werkzaamheden</b>	Zie functieomschrijving en NOK-bijlage Assistent ambachtelijke bakkerij	<ul style="list-style-type: none"> <li>- Routinematige voorbereidende en ondersteunende be-/verwerkingen op basis van vaste waarden/procedures.</li> <li>- Seriematige werkzaamheden in relatief grote aantallen.</li> </ul>	<ul style="list-style-type: none"> <li>- Verrichten van alle reguliere en daarmee samenhangende werkzaamheden aangaande banket- of patisserieproductie.</li> <li>- Idem banketbakker I.</li> </ul>	<ul style="list-style-type: none"> <li>- Idem banketbakker II + verfijnde en vernieuwende technieken.</li> <li>- Idem banketbakker II + banketproductiewerkzaamheden waarvoor geen receptuur voorhanden is ten behoeve van experimentele en/of eenmalige producten, waar nodig gebruikmakend van specialistische (ambachtelijke) hulpmiddelen en innovatieve technieken.</li> <li>- Leveren van maatwerk door inspelen op specifieke klantwensen.</li> <li>- Afroepen grondstoffen en tussenproducten bij bekende leveranciers o.b.v. planning en voorraad.</li> </ul>	Zie functieomschrijving en NOK-bijlage Teamleider productie/inpak
<b>Vrijheidsgraden</b>		<ul style="list-style-type: none"> <li>- Kan terugvallen op fysiek aanwezige collega's/leidinggevende.</li> </ul>	<ul style="list-style-type: none"> <li>- Zelfstandig, kan collega's/leidinggevende consulteren bij bijzonderheden.</li> </ul>	<ul style="list-style-type: none"> <li>- Zelfstandig/begeleidend, werkt collega's in en kan geconsulteerd door collega's worden vanuit de eigen expertise.</li> <li>- Stelt prioriteiten, geeft aanwijzingen, stelt planning bij o.b.v. voortschrijdend inzicht.</li> </ul>	
<b>Kwaliteit en optimalisatie</b>		<ul style="list-style-type: none"> <li>- Constateren (reactief) van knelpunten en maken van melding hieromtrent.</li> <li>- Beperkte invloed op kwaliteit.</li> <li>- Standaard controlewerkzaamheden op inkomende en uitgaande producten (visueel, houdbaarheid, etc.).</li> <li>- Aanpassingen van variabelen vinden te allen tijde plaats in overleg met leidinggevende.</li> </ul>	<ul style="list-style-type: none"> <li>- Signaleren (reactief en pro-actief) van knelpunten en doen van verbetervoorstellen (proces/ inhoud).</li> <li>- Redelijke invloed op kwaliteit (constateren evidente afwijkingen).</li> <li>- Idem banketbakker I + op basis van eigen productkennis.</li> <li>- Zelfstandig bijstellen van vaste parameters (mengverhouding, tijd, temperatuur, snelheid) op basis van vakkennis, ervaring en kwaliteitsnormen.</li> </ul>	<ul style="list-style-type: none"> <li>- Idem banketbakker II + uitwerken en implementeren van gefiatteerde verbetervoorstellen (proces/inhoud).</li> <li>- Ruime invloed op kwaliteit (herkenning, analyse en beoordeling afwijkingen).</li> <li>- Idem banketbakker II + op basis van uitgebreide theoretische en praktische productkennis en zintuiglijk vermogen.</li> <li>- Ontwikkelen en optimaliseren van parameters en recepturen, samenstellen van alternatieven).</li> </ul>	
<b>Kennis en ervaring</b>		<ul style="list-style-type: none"> <li>- Kennis van en ervaring met (bedrijfspecifieke) voorbereidende en ondersteunende werkzaamheden aangaande banketproductie.</li> </ul>	<ul style="list-style-type: none"> <li>- Kennis van en ervaring met alle reguliere werkzaamheden aangaande banketproductie.</li> </ul>	<ul style="list-style-type: none"> <li>- Kennis van en ervaring met eigenschappen van gebruikte producten en ingrediënten aangevuld met een ontwikkeld zintuiglijk vermogen.</li> <li>- Kennis van en ervaring met specialistische bereidings- en productbewerkingstechnieken.</li> </ul>	
<b>Functiebenamingen (1990, 1995, 1997)</b>		<ul style="list-style-type: none"> <li>- Medewerker banketbakkerij</li> </ul>	<ul style="list-style-type: none"> <li>- Banketbakker</li> </ul>	<ul style="list-style-type: none"> <li>- Meesterbanketbakker</li> <li>- 1<sup>e</sup> Banketbakker</li> </ul>	
<b>Salarisschaal</b>	<b>2</b>	<b>3</b>	<b>4 (referentie)</b>	<b>5</b>	<b>6</b>

COMPETENTIES	-	BANKETBAKKER I	BANKETBAKKER II	BANKETBAKKER III	+
Genoemde competenties en gedragsvoorbeelden zijn suggesties voor gewenst gedrag voor een adequate uitoefening van de referentiefunctie.	Zie competentieprofiel Assistent ambachtelijke bakkerij	<p><i>Samenwerken en overleggen (1):</i></p> <ul style="list-style-type: none"> <li>- gaat op de juiste wijze om met de mensen in zijn groep;</li> <li>- stemt zijn werkzaamheden af op de groep.</li> </ul>	<p><i>Samenwerken en overleggen (2):</i></p> <ul style="list-style-type: none"> <li>- gaat op de juiste wijze om met de mensen;</li> <li>- levert een bijdrage aan het werkoverleg;</li> <li>- geeft aan waar samenwerking nodig is.</li> </ul>	Idem banketbakker II.	Zie competentieprofiel Teamleider productie/inpak
		<p><i>Vakdeskundigheid toepassen (2):</i></p> <ul style="list-style-type: none"> <li>- werkt in een vlot tempo en kan met kleine wijzigingen omgaan;</li> <li>- voert eenvoudige taken goed en accuraat uit en maakt daarbij gebruik van eerdere ervaringen.</li> </ul>	<p><i>Vakdeskundigheid toepassen (3):</i></p> <ul style="list-style-type: none"> <li>- werkt snel en reageert snel op wijzigingen in werkzaamheden;</li> <li>- werkt precies en gebruikt eerdere ervaringen;</li> <li>- benoemt snel wat de standaardwerkzaamheden inhouden en draagt dit gemakkelijk over aan anderen.</li> </ul>	<p><i>Vakdeskundigheid toepassen (4):</i></p> <ul style="list-style-type: none"> <li>- werkt accuraat, lang en stevig door, ook bij het uitvoeren van meerdere specialistische en ingewikkelde taken;</li> <li>- schat bekende en onbekende werkzaamheden goed in;</li> <li>- benoemt nieuwe ontwikkelingen in zijn vakgebied;</li> <li>- past zijn kennis en ervaring toe, deelt die met anderen en draagt doe waar nodig over.</li> </ul>	
		<p><i>Materialen en middelen inzetten (2):</i></p> <ul style="list-style-type: none"> <li>- zorgt voor de benodigde materialen en middelen;</li> <li>- gebruikt materialen en middelen op de geëigende manier;</li> <li>- zorgt voor onderhoud en opslag van de hem toevertrouwde materialen en middelen.</li> </ul>	<p><i>Plannen en organiseren (2):</i></p> <ul style="list-style-type: none"> <li>- bereidt het eigen werk voor zodat de handelingen op volgorde kunnen worden verricht;</li> <li>- houdt in de gaten of werkzaamheden voldoende opschieten en meldt tijdig als het werk niet op tijd af zal zijn.</li> </ul>	Idem banketbakker II.	
		<p><i>Leren (2):</i></p> <ul style="list-style-type: none"> <li>- corrigeert zichzelf bij fouten;</li> <li>- volgt aanwijzingen op om herhaling te voorkomen;</li> <li>- wil graag nieuwe vakkennis en vakvaardigheden leren, ook al kost dat moeite.</li> </ul>	<p><i>Creëren en innoveren (2):</i></p> <ul style="list-style-type: none"> <li>- levert een eenvoudige bijdrage aan overleg over verbeteringen;</li> <li>- merkt eenvoudige mogelijkheden voor verbetering op.</li> </ul>	<p><i>Beslissen en activiteiten initiëren (3):</i></p> <ul style="list-style-type: none"> <li>- neemt het initiatief om, waar mogelijk in overleg, de werkzaamheden volgens de bedrijfsprocedures zodanig aan te passen dat fouten worden hersteld en voorkomen.</li> </ul>	
		<p><i>Kwaliteit leveren (2):</i></p> <ul style="list-style-type: none"> <li>- werkt systematisch binnen de daartoe gestelde tijd;</li> <li>- heeft extra aandacht voor de punten die kritisch zijn voor de kwaliteit.</li> </ul>	<p><i>Kwaliteit leveren (3):</i></p> <ul style="list-style-type: none"> <li>- werkt binnen de tijdsplanning volgens de afgesproken normen;</li> <li>- controleert tussentijds op kritische punten om de kwaliteit te waarborgen.</li> </ul>	Idem banketbakker II.	
		<p><i>Instructies en procedures opvolgen (2):</i></p> <ul style="list-style-type: none"> <li>- volgt de voorgeschreven procedures op;</li> <li>- is alert op veiligheidsrisico's.</li> </ul>	<p><i>Bedrijfsmatig handelen (2):</i></p> <ul style="list-style-type: none"> <li>- kan benoemen hoeveel iets kost en probeert de kosten zo laag mogelijk te houden.</li> </ul>	Idem banketbakker II.	



FUNCTIEPROFIEL		
<p><b>Kenmerken van de referentiefunctie</b></p> <p>De teamleider productie/inpak II komt voor in het ambachtelijke alsook het industriële segment, al dan niet deel uitmakend van een keten met een (de)centrale bakkerij. De teamleider productie/inpak II stuurt (een deel van) de bakkerij dan wel een afdeling aan. Hij/zij is als (meewerkend) voorman verantwoordelijk voor het realiseren van de team-/afdelingsresultaten en de daarvoor benodigde mensen en middelen.</p> <p>Indeling wordt ondersteund door een NOK-matrix, waarin het verschil tussen salarisschalen 6, 7 (referentie) en 8 wordt uitgewerkt.</p>		
<p><b>Organisatie</b></p> <p>Direct leidinggevende : vakinhoudelijk leidinggevende.                      Geeft leiding aan : ± 10 medewerkers.</p>		
Resultaatgebieden	Taken	Resultaatindicatoren
1. Operationele voortgang	<ul style="list-style-type: none"> <li>- beoordelen en specificeren van weekplanning naar detailproductieplanning (verdeling order over lijnen in logische volgorde);</li> <li>- opstellen van werkroosters, regelen van voldoende bezetting;</li> <li>- toewijzen van werkzaamheden, geven van aanwijzingen/instructies;</li> <li>- toezien op de voortgang en uitvoeringskwaliteit, bijsturen van problemen en stellen van prioriteiten;</li> <li>- toezien op de naleving van de voorschriften en werkmethoden;</li> <li>- verzorgen van de afstemming met (in- en externe) schakels in de keten;</li> <li>- zelf meewerken in de uitvoering wanneer de voortgang hierom vraagt en daarbij geven van voorbeeldgedrag.</li> </ul>	<ul style="list-style-type: none"> <li>- efficiency personeelsplanning (uurinzet/uurtarief/vast versus flexibel);</li> <li>- optimale capaciteitsinzet/voortgang;</li> <li>- conform productienorm/realisatieplanning;</li> <li>- duidelijkheid instructies;</li> <li>- juiste afwegingen/prioriteiten;</li> <li>- conform voorschriften.</li> </ul>
2. Beschikbaarheid middelen	<ul style="list-style-type: none"> <li>- toezien op het juist gebruik van inventaris/apparatuur en de directe omgeving, nemen van acties bij afwijkingen, storingen e.d.;</li> <li>- doorgeven van bestellingen aan (vaste) leveranciers dan wel betreffende afdeling/functionaris o.b.v. productieplanning;</li> <li>- zorg dragen voor de tijdige beschikbaarheid van middelen (grond- en hulpstoffen).</li> </ul>	<ul style="list-style-type: none"> <li>- tijdige beschikbaarheid middelen;</li> <li>- aard/omvang voortgangsverstoringen.</li> </ul>
3. Input voor optimalisatie	<ul style="list-style-type: none"> <li>- signaleren van knelpunten in de operationele bedrijfsvoering en doen van verbetervoorstellen;</li> <li>- uitwerken en doorvoeren van gefiatteerde verbeteringen in de bedrijfsvoering op basis van aanwijzingen van de leidinggevende.</li> </ul>	<ul style="list-style-type: none"> <li>- aantal voorstellen (juiste en tijdige signalering);</li> <li>- kwaliteit van de voorstellen (haalbaarheid, aantal door leidinggevende overgenomen ideeën e.d.).</li> </ul>
4. Personeelsbeheer	<ul style="list-style-type: none"> <li>- regelen van verlof, afwikkelen van 1<sup>e</sup> lijns verzuim;</li> <li>- mede selecteren van nieuwe medewerkers;</li> <li>- zorg dragen voor het (laten) opleiden/inwerken van medewerkers;</li> <li>- voeren van functionerings- en beoordelingsgesprekken en adviseren aangaande consequenties.</li> </ul>	<ul style="list-style-type: none"> <li>- beschikbaarheid (kwaliteit/kwantiteit) personeel;</li> <li>- motivatie/inzet personeel;</li> <li>- (kortdurend) verzuim;</li> <li>- aantal overgenomen adviezen.</li> </ul>
5. Administratie en registratie	<ul style="list-style-type: none"> <li>- vastleggen van informatie in een geautomatiseerd systeem (verbruiken, uren, etc.);</li> <li>- uitzoeken van oorzaken van afwijkingen en toelichten/verantwoorden gegevens (ad hoc en periodiek).</li> </ul>	<ul style="list-style-type: none"> <li>- tijdige, juiste en volledige vastlegging en verantwoording van informatie.</li> </ul>
<p><b>Bezwarende omstandigheden</b></p> <ul style="list-style-type: none"> <li>- Incidenteel uitoefenen van kracht bij het uitvoeren van productiewerkzaamheden.</li> <li>- Hinder van geluid en warmte.</li> <li>- Kans op letsel door in aanraking komen met bewegende of hete machinedelen.</li> </ul>		
Datum: juli 2011	Salarisschaal: 7 zie NOK-bijlage voor salarisschalen 6 en 8.	

Niveau onderscheidende kenmerken (NOK)

TEAMLEIDER PRODUCTIE/INPAK

Functienummer: P.04

KENMERK	-	TEAMLEIDER PRODUCTIE/INPAK I	TEAMLEIDER PRODUCTIE/INPAK II	TEAMLEIDER PRODUCTIE/INPAK III	+
<b>Aandachtsgebied</b>	Zie functieomschrijving en NOK-bijlage Brood-/banketbakker, operator productie	<p><i>Ambachtelijk:</i></p> <ul style="list-style-type: none"> <li>- brood- <u>of</u> banketproductie.</li> </ul> <p><i>Industrie:</i></p> <ul style="list-style-type: none"> <li>- meerdere inpak-of productielijnen met <u>dezelfde</u> (be)werking;</li> </ul> <p>Of:</p> <ul style="list-style-type: none"> <li>- <u>één</u> complexe geautomatiseerde inpak- of productielijn.</li> </ul>	<p><i>Ambachtelijk:</i></p> <ul style="list-style-type: none"> <li>- brood- <u>en</u> banketproductie.</li> </ul> <p><i>Industrie:</i></p> <ul style="list-style-type: none"> <li>- meerdere inpak- of productielijnen met <u>verschillende</u> (be)werking;</li> </ul> <p>Of:</p> <ul style="list-style-type: none"> <li>- <u>meerdere</u> complexe geautomatiseerde inpak- of productielijnen.</li> </ul>	<p><i>Ambachtelijk:</i></p> <ul style="list-style-type: none"> <li>- bakkerij (incl. magazijn en regulier onderhoud).</li> </ul> <p><i>Industrie:</i></p> <ul style="list-style-type: none"> <li>- (deel van) totale bakkerij (b.v. sector productie afbak, inpak) van een locatie/vestiging.</li> </ul>	Zie functieomschrijving en NOK-bijlage Manager productie
<b>Aard van leidinggeven</b>		<p>Vaktechnisch/functioneel leidinggeven aan ± 5 medewerkers, o.m.:</p> <ul style="list-style-type: none"> <li>- inwerken en trainen van (nieuwe) medewerkers;</li> <li>- instrueren en verdelen van werkzaamheden, stellen van prioriteiten;</li> <li>- leveren van input over het functioneren van medewerkers.</li> </ul> <p>Nadruk ligt op meewerken.</p>	<p>Hiërarchisch leidinggeven aan ± 10 medewerkers, o.m.:</p> <ul style="list-style-type: none"> <li>- zelfstandig toepassen van de personeels-instrumenten (functionering, beoordeling etc.).</li> </ul> <p>Nadruk ligt op aansturen en meewerken waar nodig.</p>	<p>Hiërarchisch leidinggeven aan ± 20 medewerkers, o.m.:</p> <ul style="list-style-type: none"> <li>- idem teamleider productie/inpak II;</li> <li>- aansturing via lijnverantwoordelijken (operators)/ voormannen op resultaat.</li> </ul> <p>Nadruk ligt op aansturen en afstemmen in de keten.</p>	
<b>Vrijheidsgraden</b>		<ul style="list-style-type: none"> <li>- Uitvoeren van concrete afdelingsplannen conform regels en procedures.</li> <li>- Realiseren van de productiebatches binnen de vastgestelde volgorde en verdeling, gebruik makend van de beschikbare middelen (personeel/materieel).</li> <li>- De teamleider productie/inpak I werkt volgens vastomlijnde regels en voorschriften. Hij weet wat, wanneer en hoe gedaan moet worden.</li> <li>- Besluiten die hij neemt kan hij nemen op basis van eerdere situaties of bestaande afspraken. Bij twijfel of onduidelijkheid valt hij terug op de leidinggevende.</li> </ul>	<ul style="list-style-type: none"> <li>- Leveren van input over afdelingsplannen, deelprocessen en verbetering van de werkwijzen.</li> <li>- Realiseren van dag-/ploegplanning op basis van een efficiënte en effectieve capaciteit- en personeelsinzet.</li> <li>- Indien zich problemen voordoen die al eerder aan de orde zijn geweest, neemt hij zelf een besluit en koppelt dat achteraf terug. Alleen bij evident afwijkende situaties valt hij terug op de leidinggevende.</li> <li>- Van de functiehouder wordt verwacht dat hij actief meedenkt en input geeft voor verbetering/ optimalisatie van de dienstverlening en (werk)processen. Hij moet dus oplossingen voor knelpunten en problemen aandragen op basis van zijn eigen ervaring.</li> </ul>	<ul style="list-style-type: none"> <li>- Uitwerken en uitvoeren van afdelingsplannen, procesverbeteringen en werkwijzen.</li> <li>- Realiseren van de productieplanning in samenspraak met in- en/of externe ketenpartners.</li> <li>- Besluiten vallend binnen de eigen verantwoordelijkheid worden in principe zelfstandig genomen, waarbij de teamleider zich laat adviseren door de leidinggevende.</li> <li>- Idem teamleider productie/inpak II.</li> </ul>	
<b>Kennis en ervaring</b>		<ul style="list-style-type: none"> <li>- Kennis van eigen processen, apparatuur en producteigenschappen;</li> <li>- Kennis van interne procedures (werkinstructies, kwaliteit en veiligheid);</li> <li>- Praktische ervaring met geautomatiseerde</li> </ul>	<ul style="list-style-type: none"> <li>- Idem teamleider productie/inpak I.</li> <li>- Idem teamleider productie/inpak I + personele regelingen;</li> <li>- Idem teamleider productie/inpak I.</li> </ul>	<ul style="list-style-type: none"> <li>- Idem teamleider productie/inpak II.</li> <li>- Idem teamleider productie/inpak II.</li> <li>- Idem teamleider productie/inpak II.</li> </ul>	

		besturings- en registratiesystemen; - Enige jaren relevante werkervaring in een productie-omgeving, bij voorkeur voedingsmiddelenindustrie.	- Enige jaren relevante leidinggevende werkervaring in een productie-omgeving, bij voorkeur voedingsmiddelenindustrie.	- Idem teamleider productie/inpak II.	
<b>Functiebenamingen (1990, 1995, 1997)</b>		- (Ploeg)chef snijden/verpakken	- Ploegchef broodproductie - Ploegchef banketproductie	- Chef broodproductie - Chef banketproductie	
<b>Salarisschaal</b>	<b>5</b>	<b>6</b>	<b>7 (referentie)</b>	<b>8</b>	<b>9</b>

COMPETENTIES	-	TEAMLEIDER PRODUCTIE/INPAK I	TEAMLEIDER PRODUCTIE/INPAK II	TEAMLEIDER PRODUCTIE/INPAK III	+
Genoemde competenties en gedragsvoorbeelden zijn suggesties voor gewenst gedrag voor een adequate uitoefening van de referentiefunctie.	Zie competentieprofiel Brood-/banketbakker, operator productie	<i>Begeleiden (3):</i> - stimuleert en motiveert zijn collega's.	<i>Begeleiden (4):</i> - neemt maatregelen om medewerkers te stimuleren en zich verder te ontwikkelen.	Idem teamleider productie/inpak II.	Zie competentieprofiel Manager productie
		<i>Aansturen (3):</i> - zorgt voor veiligheid-, Arbo- en milieu-instructies en voert het bedrijfsbeleid uit; - geeft heldere inhoudelijke instructies/aanwijzingen aan collega's; - verdeelt het werk goed over de mensen.	<i>Aansturen (4):</i> - controleert de werkzaamheden van de medewerkers; - past waar nodig in overleg de werkzaamheden van de medewerkers aan.	Idem teamleider productie/inpak II.	
		<i>Plannen en organiseren (3):</i> - stelt prioriteiten in de voorbereiding van de werkzaamheden zodat er goed doorgewerkt kan worden; - bewaakt de planning van de dagelijkse werkzaamheden en stelt de planning zo nodig bij.	Idem teamleider productie/inpak I.	<i>Plannen en organiseren (4):</i> - coördineert en adviseert de organisatie over de inzet van mensen, middelen en materialen op basis van een planning voor één of meerdere maanden; - voorspelt de voortgang op basis van resultaten en stelt prioriteiten bij onvoorziene omstandigheden om de geplande doelen te behalen.	
		<i>Creëren en innoveren (2):</i> - levert een eenvoudige bijdrage aan overleg over verbeteringen; - merkt eenvoudige mogelijkheden voor verbetering op.	<i>Creëren en innoveren (3):</i> - doet voorstellen om veel voorkomende fouten/ tekorten te voorkomen; - attendeert zijn team/klant/opdrachtgever op verbetermogelijkheden van standaardproducten en werkwijzen; - benoemt ideeën hoe het anders kan en deelt die met anderen.	Idem teamleider productie/inpak II.	
		<i>Kwaliteit leveren (3):</i> - werkt binnen de tijdsplanning volgens de afgesproken normen; - controleert tussentijds op kritische punten om de kwaliteit te waarborgen.	Idem teamleider productie/inpak I.	Idem teamleider productie/inpak II.	
		<i>Bedrijfmatig handelen (3):</i> - weegt af tussen directe en indirecte kosten en stuurt het werk bij om extra kosten te voorkomen.	<i>Bedrijfmatig handelen (4):</i> - stuurt op efficiëntie in het werk en vertaalt dat naar verbeteringen voor operationeel beleid.	<i>Bedrijfmatig handelen (4):</i> - stuurt op efficiëntie in het werk en vertaalt dat naar verbeteringen voor operationeel beleid.	

<b>FUNCTIEPROFIEL</b>		
<p><b>Kenmerken van de referentiefunctie</b>                      De operator inpak II komt vooral voor in het industriële segment, waar producten binnen een (semi-)geïntegreerd proces worden geproduceerd en verpakt. Binnen de inpakafdeling wordt het eindproduct verpakt naar product-, om- en eindverpakking. De aard van het product alsook de mate van automatisering van het proces vraagt om zowel handmatige, machinale als volautomatische verpakkingstechnieken. De operator inpak II is verantwoordelijk voor het instellen, monitoren en bijstellen van het volledige proces van een cluster (semi-)geautomatiseerde 'stand-alone' verpakkinglijnen.</p> <p>Indeling wordt ondersteund door een NOK-matrix, waarin het verschil tussen salarisschalen 2, 3 (referentie) en 4 wordt uitgewerkt.</p>		
<p><b>Organisatie</b>                      Direct leidinggevende : vakinhoudelijk leidinggevende.                      Geeft leiding aan : niet van toepassing.</p>		
<b>Resultaatgebieden</b>	<b>Taken</b>	<b>Resultaatindicatoren</b>
1. Voorbereiding en afbouw	<ul style="list-style-type: none"> <li>- controleren van de aanwezigheid van de juiste verpakingsmaterialen en hulpstoffen in aansluiting op batch en afstemmen over en afroepen van benodigde materialen;</li> <li>- ombouwen van de verpakkinglijn naar andere formaten op basis van batchspecificatie, wisselen van formaatdelen (de wisseldelen);</li> <li>- instrueren van en geven van aanwijzingen aan collega's;</li> <li>- instellen van apparatuur en aanbrengen van verpakking- en hulpmaterialen;</li> <li>- starten en proefdraaien van de verpakkingcombinatie;</li> <li>- (laten) afvoeren van pallets met gereed product.</li> </ul>	<ul style="list-style-type: none"> <li>- conform werkopdracht;</li> <li>- ombouwsnelheid na batchwissel;</li> <li>- juiste instelling apparatuur;</li> <li>- duidelijkheid instructies;</li> <li>- juiste aflevering product.</li> </ul>
2. Bewaking en bijregeling	<ul style="list-style-type: none"> <li>- bewaken van het verloop van het proces en signaleren van onvolkomenheden;</li> <li>- (laten) uitvoeren van diverse kwaliteitscontroles m.b.t. de verpakking en registreren van bevindingen op lijsten en/of in systemen;</li> <li>- verhelpen van routinematige storingen of kwaliteitsafwijkingen door het bijstellen van apparatuur binnen parameters;</li> <li>- inschakelen van derden in geval van meer complexe technische storingen of (niet bij te regelen) kwaliteitsafwijkingen buiten specificaties;</li> <li>- verrichten van handmatige inpakwerkzaamheden indien de voortgang dit noodzakelijk maakt;</li> <li>- afstemmen met leidinggevende over herschikken van de (volgorde van afhandeling van) orders binnen de vastgestelde planning.</li> </ul>	<ul style="list-style-type: none"> <li>- conform kwaliteitscriteria (uiterlijk, aantallen, sealing, codering e.d.);</li> <li>- doorlooptijd werkopdracht;</li> <li>- conform HACCP, bedrijfs- en veiligheidsnormen;</li> <li>- juiste en tijdige afweging afstemming en inschakeling derden.</li> </ul>
3. Reiniging en 1 <sup>e</sup> lijns onderhoud	<ul style="list-style-type: none"> <li>- verrichten van onderhoud aan machines door het verwijderen van productresten, verwijderen van olie-/vetresten en opnieuw oliën/smeren van bewegende delen e.d.;</li> <li>- (de)monteren van afdekbeplatingen, onderdelen e.d. en vervangen van eenvoudig te verwisselen onderdelen;</li> <li>- inschakelen van leidinggevende en/of technische dienst in geval van meer complexe technische gebreken.</li> </ul>	<ul style="list-style-type: none"> <li>- doeltreffendheid oplossing;</li> <li>- snelheid proceshervatting;</li> <li>- juiste afweging inschakeling derden.</li> </ul>
4. Registratie	<ul style="list-style-type: none"> <li>- registreren van gegevens (aantallen, kwaliteitsgegevens, verstoringen) op diverse overzichten;</li> <li>- verantwoorden en verklaren van afwijkende gegevens.</li> </ul>	<ul style="list-style-type: none"> <li>- juistheid, compleetheid gegevens;</li> <li>- tijdigheid registratie.</li> </ul>
<b>Bezwarende omstandigheden</b>		
<ul style="list-style-type: none"> <li>- Uitoefenen van kracht bij het verhelpen van storingen en verwisselen van rollen verpakkingmateriaal.</li> <li>- Inspannende houdingen bij ombouwwerkzaamheden en verhelpen van storingen.</li> <li>- Hinder van geluid.</li> <li>- Kans op letsel door het in aanraking komen met bewegende machinedelen en door scherpe randen aan verpakkingmaterialen.</li> </ul>		
Datum: juli 2011	Salarisschaal: 3 zie NOK-bijlage voor salarisschalen 2 en 4.	

Niveau onderscheidende kenmerken (NOK)

OPERATOR INPAK

Functienummer: P.05

KENMERK	-	OPERATOR INPAK I	OPERATOR INPAK II	OPERATOR INPAK III	+
<b>Inzetbaarheid</b>	Zie functieomschrijving en NOK-bijlage Productiemedewerker	Eenduidige 'stand-alone'-inpakmachine.	Cluster van eenduidige 'stand-alone'-inpakmachines (verschillen in werking en mogelijkheden).	Complexe geïntegreerde inpakmachines (product, omverpakking, verzamelverpakking).	Zie functieomschrijving en NOK-bijlage Operator productie
<b>Aard van de werkzaamheden</b>		Focus op het uitvoeren van werkopdrachten.	Focus op verpakkingsbatches en efficiencyverhoging van verpakking per batch run.  Gevolgen van handelen zijn tussentijds merkbaar door aard en omvang inpakmachines.	Focus op shiftplanning, leveren van input over en afstemming van aanpassing detailplanning t.b.v. efficiencyvoordelen.  Gevolgen van handelen zijn tussentijds merkbaar, maar onomkeerbaar in verband met geïntegreerd proces.	
<b>Onderhoud</b>		Gericht op schoonmaken van verpakkingsinstallaties.	Gericht op 1 <sup>o</sup> lijns onderhoud: - verwisselen van oliën/smeren van bewegende delen; - (de)monteren van afdekbeplatingen, onderdelen e.d.; - vervangen van eenvoudig te verwisselen onderdelen.	Gericht op autonoom onderhoud: - signaleren en opsporen van (meervoudige mechanische/eenvoudige elektrotechnische) storingen; - uitvoeren van kleine reparaties, in-/afstellen van onderdelen; - assisteren van monteurs bij de uitvoering van complexere reparaties/onderhoud en testen van werking apparatuur.	
<b>Kwaliteit en optimalisatie</b>		Steekproefsgewijs controleren van verpakkingskwaliteit op basis van visuele en fysieke tests en (laten) bijstellen van inpakmachine.	Controleren van de verpakkingskwaliteit op basis van concrete meetbare tolerantiegrenzen (goed-/ afkeur), bijstellen van parameters en melden van afwijking vallend buiten het eigen aandachtsgebied.  Leveren van input voor structurele verpakkingsverbeteringen o.b.v. bevindingen in de praktijk.	Idem operator inpak II + afstemmen met aanleverende afdelingen t.b.v. oplossingsrichting en (laten) uitvoeren van herstelwerkzaamheden binnen het eigen aandachtsgebied.  Idem operator inpak II + uitwerken van verbetervoorstellen en implementeren van gefiatteerde voorstellen in de lopende bedrijfsvoering.	
<b>Kennis en ervaring</b>		- Algemene, elementaire basiskennis van verpakkingswerkzaamheden aangevuld met relevante praktijktraining. - Kennis van en ervaring met het bedienen van kleine verpakkingsmachines. - Kennis van producten en verpakkingsmaterialen. - Kennis van procedures (materieel, veiligheid, hygiëne, kwaliteit e.d.). - Geen tot beperkte ervaring vereist.	Idem operator inpak I + - Algemene technische kennis en ervaring met 1 <sup>o</sup> lijns onderhoud. - Inzicht in de instellingsmogelijkheden van gebruikte inpakmachines. - Enige jaren relevante werkervaring.	Idem operator inpak II + - Specifieke technische kennis en ervaring met autonoom onderhoud. - Kennis van de (on)mogelijkheden van gehanteerde machines/lijnen. - Inzicht in en overzicht over het totale verpakkingsproces. - Uitgebreide ervaring in een soortgelijke functie (verpakking) binnen de voedingsmiddelenindustrie.	
<b>Functiebenamingen (1990, 1995, 1997)</b>		- Machinedrijver snij-/inpakstraat			
<b>Salarisschaal</b>	<b>1</b>	<b>2</b>	<b>3 (referentie)</b>	<b>4</b>	<b>5</b>

COMPETENTIES	-	OPERATOR INPAK I	OPERATOR INPAK II	OPERATOR INPAK III	+
Genoemde competenties en gedragsvoorbeelden zijn suggesties voor gewenst gedrag voor een adequate uitoefening van de referentiefunctie.	Zie competentieprofiel Productiemedewerker	<i>Samenwerken en overleggen (1):</i> - gaat op de juiste wijze om met de mensen in zijn groep; - stemt zijn werkzaamheden af op de groep.	<i>Samenwerken en overleggen (2):</i> - gaat op de juiste wijze om met de mensen; - levert een bijdrage aan het werkoverleg; - geeft aan waar samenwerking nodig is.	<i>Aansturen (3):</i> - zorgt voor veiligheid-, Arbo- en milieu-instructies en voert het bedrijfsbeleid uit; - geeft heldere inhoudelijke instructies/aanwijzingen aan collega's; - verdeelt het werk goed over de mensen.	Zie competentieprofiel Operator productie
		<i>Vakdeskundigheid toepassen (2):</i> - werkt in een vlot tempo en kan met kleine wijzigingen omgaan; - voert eenvoudige taken goed en accuraat uit en maakt gebruik van eerdere ervaringen.	<i>Vakdeskundigheid toepassen (3):</i> - werkt snel en reageert snel op wijzigingen in werkzaamheden; - werkt precies en gebruikt eerdere ervaringen; - benoemt snel wat de standaard werkzaamheden inhouden en draagt dit gemakkelijk over aan anderen.	Idem operator inpak II.	
		<i>Materialen en middelen inzetten (2):</i> - zorgt voor de benodigde materialen en middelen; - gebruikt materialen en middelen op de geëigende manier; - zorgt voor onderhoud en opslag van de hem toevertrouwde materialen en middelen.	<i>Plannen en organiseren (2):</i> - bereidt het eigen werk voor, zodat de handelingen op volgorde kunnen worden verricht; - houdt in de gaten of werkzaamheden voldoende opschieten en meldt tijdig als het werk niet op tijd af zal zijn.	<i>Plannen en organiseren (3):</i> - stelt prioriteiten in de voorbereiding van zijn werkzaamheden zodat er goed doorgewerkt kan worden; - bewaakt de planning van de dagelijkse werkzaamheden en stelt de planning zo nodig bij.	
		<i>Leren (2):</i> - corrigeert zichzelf bij fouten; - volgt aanwijzingen op om herhaling te voorkomen; - wil graag nieuwe vakkennis en vakvaardigheden leren ook al kost dat moeite.	<i>Creëren en innoveren (2):</i> - levert een eenvoudige bijdrage aan overleg over verbeteringen; - merkt eenvoudige mogelijkheden voor verbetering op.	<i>Beslissen en activiteiten initiëren (3):</i> - neemt het initiatief om, waar mogelijk in overleg, de werkzaamheden volgens de bedrijfsprocedures zodanig aan te passen dat fouten worden hersteld en voorkomen.	
		<i>Kwaliteit leveren (2):</i> - werkt systematisch binnen de daartoe gestelde tijd; - heeft extra aandacht voor de punten die kritisch zijn voor de kwaliteit.	<i>Kwaliteit leveren (3):</i> - werkt binnen de tijdsplanning volgens de afgesproken normen; - controleert tussentijds op kritische punten om de kwaliteit te waarborgen.	Idem operator inpak II.	
		<i>Instructies en procedures opvolgen (2):</i> - volgt de voorgeschreven procedures op; - is alert op veiligheidsrisico's.	<i>Bedrijfsmatig handelen (2):</i> - kan benoemen hoeveel iets kost en probeert de kosten zo laag mogelijk te houden.	Idem operator inpak II.	

FUNCTIEPROFIEL		
<p><b>Kenmerken van de referentiefunctie</b>                      De operator productie II komt vooral voor in het industriële segment, waar producten binnen een (semi-)geïntegreerd proces worden geproduceerd en verpakt. De productie-afdelingen omvatten het volledige maakproces van het eindproduct. De aard van het product alsook de mate van automatisering van het proces vraagt om zowel handmatige, machinale als volautomatische productie-technieken. De operator productie II is verantwoordelijk voor het instellen, monitoren en bijstellen van het volledige proces van een serie (semi-)geautomatiseerde productielijnen.</p> <p>Indeling wordt ondersteund door een NOK-matrix, waarin het verschil tussen salarisschalen 3, 4 (referentie) en 5 wordt uitgewerkt.</p>		
<p><b>Organisatie</b>                      Direct leidinggevende : vakinhoudelijk leidinggevende.                      Geeft leiding aan : niet van toepassing.</p>		
Resultaatgebieden	Taken	Resultaatindicatoren
1. Voorbereiding en afbouw	<ul style="list-style-type: none"> <li>- controleren van de aanwezigheid van de juiste grond- en hulpstoffen in aansluiting op receptuur en afstemmen over en afroepen van benodigde middelen;</li> <li>- ombouwen van de productielijn naar andere formaten op basis van batchspecificatie, wisselen van formaatdelen (de wisseldelen);</li> <li>- instrueren van en geven van aanwijzingen aan collega's;</li> <li>- instellen van apparatuur (procesparameters en recepturen) en koppelen/storten grond- en hulpstoffen;</li> <li>- starten en proefdraaien van de verpakkingscombinatie;</li> <li>- (laten) afvoeren van pallets met gereed product.</li> </ul>	<ul style="list-style-type: none"> <li>- conform receptuur/specificatie;</li> <li>- ombouwsnelheid na batchwissel;</li> <li>- juiste instelling apparatuur;</li> <li>- spillage;</li> <li>- duidelijkheid instructies;</li> <li>- juiste oplevering product.</li> </ul>
2. Bewaking en bijregeling	<ul style="list-style-type: none"> <li>- bewaken van het verloop van het proces en signaleren van onvolkomenheden;</li> <li>- (laten) uitvoeren van diverse kwaliteitscontroles m.b.t. halffabricaten en eindproducten en registreren van bevindingen op lijsten en/of in systemen;</li> <li>- verhelpen van routinematige storingen of kwaliteitsafwijkingen door het bijstellen van apparatuur binnen parameters;</li> <li>- inschakelen van derden in geval van meer complexe technische storingen of (niet bij te regelen) kwaliteitsafwijkingen buiten specificaties;</li> <li>- (laten) verrichten van handmatige productie/herstelwerkzaamheden indien de voortgang dit noodzakelijk maakt;</li> <li>- afstemmen met leidinggevende over herschikken van de (volgorde van afhandeling van) orders binnen de vastgestelde planning.</li> </ul>	<ul style="list-style-type: none"> <li>- conform kwaliteitscriteria (uiterlijk, gewicht, samenstelling, aantallen, e.d.);</li> <li>- doorlooptijd werkopdracht;</li> <li>- conform HACCP, bedrijfs- en veiligheidsnormen;</li> <li>- juiste en tijdige afweging afstemming en inschakeling derden.</li> </ul>
3. Reiniging en 1 <sup>a</sup> lijns onderhoud	<ul style="list-style-type: none"> <li>- verrichten van onderhoud aan machines door het verwijderen van productresten (leegdraaien), verwijderen van olie-/vetresten en opnieuw oliën/smeren van bewegende delen e.d.;</li> <li>- (de)monteren van afdekbepalingen, onderdelen e.d. en vervangen van eenvoudig te verwisselen onderdelen;</li> <li>- inschakelen van leidinggevende en/of technische dienst in geval van meer complexe technische gebreken.</li> </ul>	<ul style="list-style-type: none"> <li>- doeltreffendheid oplossing;</li> <li>- minimalisatie productresten;</li> <li>- snelheid proceshervatting;</li> <li>- juiste afweging inschakeling derden.</li> </ul>
4. Registratie	<ul style="list-style-type: none"> <li>- registreren van gegevens (aantallen, kwaliteitsgegevens, verstoringen) op diverse overzichten;</li> <li>- verantwoorden en verklaren van afwijkende gegevens.</li> </ul>	<ul style="list-style-type: none"> <li>- juistheid, compleetheid gegevens;</li> <li>- tijdigheid registratie.</li> </ul>
<b>Bezwarende omstandigheden</b>		
<ul style="list-style-type: none"> <li>- Uitoefenen van kracht bij verplaatsen van grondstoffen/halffabricaat, ombouwwerkzaamheden en het verhelpen van storingen.</li> <li>- Inspannende houdingen bij bedieningswerkzaamheden.</li> <li>- Hinder van geluid en warmte.</li> <li>- Kans op letsel door het in aanraking komen met bewegende of hete machinedelen.</li> </ul>		
Datum: juli 2011	Salarisschaal: 4 zie NOK-bijlage voor salarisschalen 3 en 5.	



Niveau onderscheidende kenmerken (NOK)

OPERATOR PRODUCTIE

Functienummer: P.06

KENMERK	-	OPERATOR PRODUCTIE I	OPERATOR PRODUCTIE II	OPERATOR PRODUCTIE III	+
<b>Inzetbaarheid</b>	Zie functieomschrijving en NOK-bijlage Productiemedewerker	Eenduidige 'stand-alone'-productie-installatie.	Cluster van eenduidige 'stand-alone'-productie-installaties (verschillen in werking en mogelijkheden) dan wel delen van de productielijn.	Complexe geïntegreerde productie-installaties (b.v. deeg maken, vormen, rijzen, bakken, nabewerken).	Zie functieomschrijving en NOK-bijlage Teamleider productie/npak
<b>Aard van de werkzaamheden</b>		Focus op het uitvoeren van werkopdrachten.	Focus op productiebatches en efficiencyverhoging van productie per batche run.  Gevolgen van handelen zijn tussentijds merkbaar door aard en omvang productiemachines.	Focus op shiftplanning, leveren van input over en afstemming van aanpassing detailplanning t.b.v. efficiencyvoordelen. Gevolgen van handelen zijn tussentijds merkbaar, maar onomkeerbaar in verband met geïntegreerdheid proces. Fungeren als lijnverantwoordelijke, stellen prioriteiten en geven van aanwijzingen en instructies.	
<b>Onderhoud</b>		Gericht op schoonmaken van installaties.	Gericht op 1 <sup>e</sup> lijns onderhoud: - verwisselen van oliën/smeren van bewegende delen; - (de)monteren van afdekbeplatingen, onderdelen e.d.; - vervangen van eenvoudig te verwisselen onderdelen.	Gericht op autonoom onderhoud: - signaleren en opsporen van (meervoudige mechanische/eenvoudige elektrotechnische) storingen; - uitvoeren van kleine reparaties, in-/afstellen van onderdelen; - assisteren van monteurs bij de uitvoering van complexere reparaties/onderhoud en testen van werking apparatuur.	
<b>Kwaliteit en optimalisatie</b>		Steekproefsgewijs controleren van productkwaliteit op basis van visuele en fysieke tests en (laten) bijstellen van productie-installatie.	Controleren van de productkwaliteit op basis van concrete meetbare tolerantiegrenzen (goed-/ afkeur), bijstellen van parameters en melden van afwijking vallend buiten het eigen aandachtsgebied.  Leveren van input voor structurele productieverbeteringen o.b.v. bevindingen in de praktijk.	Idem operator productie II + interpreteren van kwaliteitsafwijkingen en bijsturen van het proces o.m. op basis van omgevingsinvloeden en grondstoffenkennis (beperkte afwijking receptuur en procesparameters toegestaan).  Idem operator productie II + uitwerken van verbetervoorstellen en implementeren van gefiatteerde voorstellen in de lopende bedrijfsvoering.	
<b>Kennis en ervaring</b>		- Algemene, elementaire basiskennis van productiewerkzaamheden aangevuld met relevante praktijktraining. - Kennis van en ervaring met het bedienen van kleine productiemachines. - Kennis van producten en productiemethoden; - Kennis van procedures (materieel, veiligheid, hygiëne, kwaliteit e.d.). - Geen tot beperkte ervaring vereist.	Idem operator productie I + - Algemene technische kennis en ervaring met 1 <sup>e</sup> lijns onderhoud. - Inzicht in de instellingsmogelijkheden van gebruikte productiemachines. - Enige jaren relevante werkervaring.	Idem operator productie II + - Specifieke technische kennis en ervaring met autonoom onderhoud. - Kennis van de (on)mogelijkheden van gehanteerde machines/lijnen. - Inzicht in en overzicht over het totale productieproces. - Uitgebreide ervaring in een soortgelijke functie (productie) binnen de voedingsmiddelen-industrie.	
<b>Functiebenamingen (1990, 1995, 1997)</b>		- Deegmaker - Bedieningsman deegverwerkingslijn (grootbrood)/ ovenist	- Deegmaker/bedieningsman deegverwerkingslijn (grootbrood) - Deegmaker/ovenist	- Deegmaker/bedieningsman deegverwerkingslijn/ ovenist	

		- Bedieningsman deegverwerkingslijn (lijnboot en niet-rijzende degen)	- Bedieningsman deegverwerkingslijn (grootbrood, lijnboot en niet-rijzende degen)		
<b>Salarisschaal</b>	<b>2</b>	<b>3</b>	<b>4 (referentie)</b>	<b>5</b>	<b>6</b>

COMPETENTIES	-	OPERATOR PRODUCTIE I	OPERATOR PRODUCTIE II	OPERATOR PRODUCTIE III	+
Genoemde competenties en gedragsvoorbeelden zijn suggesties voor gewenst gedrag voor een adequate uitoefening van de referentiefunctie.	Zie competentieprofiel productiemedewerker	<i>Samenwerken en overleggen (1):</i> - gaat op de juiste wijze om met de mensen in zijn groep; - stemt zijn werkzaamheden af op de groep.	<i>Samenwerken en overleggen (2):</i> - gaat op de juiste wijze om met de mensen; - levert een bijdrage aan het werkoverleg; - geeft aan waar samenwerking nodig is.	<i>Aansturen (3):</i> - zorgt voor veiligheid-, arbo- en milieu-instructies en voert het bedrijfsbeleid uit; - geeft heldere inhoudelijke instructies/aanwijzingen aan collega's; - verdeelt het werk goed over de mensen.	Zie competentieprofiel Teamleider productie/inpak
		<i>Vakdeskundigheid toepassen (2):</i> - werkt in een vlot tempo en kan met kleine wijzigingen omgaan; - voert eenvoudige taken goed en accuraat uit en maakt gebruik van eerdere ervaringen.	<i>Vakdeskundigheid toepassen (3):</i> - werkt snel en reageert snel op wijzigingen in werkzaamheden; - werkt precies en gebruikt eerdere ervaringen; - benoemt snel wat de standaard werkzaamheden inhouden en draagt dit gemakkelijk over aan anderen.	Idem operator productie II.	
		<i>Materialen en middelen inzetten (2):</i> - zorgt voor de benodigde materialen en middelen; - gebruikt materialen en middelen op de geëigende manier; - zorgt voor onderhoud en opslag van de hem toevertrouwde materialen en middelen.	<i>Plannen en organiseren (2):</i> - bereidt het eigen werk voor, zodat de handelingen op volgorde kunnen worden verricht; - houdt in de gaten of werkzaamheden voldoende opschieten en meldt tijdig als het werk niet op tijd af zal zijn.	<i>Plannen en organiseren (3):</i> - stelt prioriteiten in de voorbereiding van zijn werkzaamheden zodat er goed doorgewerkt kan worden; - bewaakt de planning van de dagelijkse werkzaamheden en stelt de planning zonodig bij.	
		<i>Leren (2):</i> - corrigeert zichzelf bij fouten; - volgt aanwijzingen op om herhaling te voorkomen; - wil graag nieuwe vakkennis en vakvaardigheden leren ook al kost dat moeite.	<i>Creëren en innoveren (2):</i> - levert een eenvoudige bijdrage aan overleg over verbeteringen; - merkt eenvoudige mogelijkheden voor verbetering op.	<i>Beslissen en activiteiten initiëren (3):</i> - neemt het initiatief om, waar mogelijk in overleg, de werkzaamheden volgens de bedrijfsprocedures zodanig aan te passen dat fouten worden hersteld en voorkomen.	
		<i>Kwaliteit leveren (2):</i> - werkt systematisch binnen de daartoe gestelde tijd; - heeft extra aandacht voor de punten die kritisch zijn voor de kwaliteit.	<i>Kwaliteit leveren (3):</i> - werkt binnen de tijdsplanning volgens de afgesproken normen; - controleert tussentijds op kritische punten om de kwaliteit te waarborgen.	Idem operator productie II.	
		<i>Instructies en procedures opvolgen (2):</i> - volgt de voorgeschreven procedures op; - is alert op veiligheidsrisico's.	<i>Bedrijfsmatig handelen (2):</i> - kan benoemen hoeveel iets kost en probeert de kosten zo laag mogelijk te houden.	Idem operator productie II.	

FUNCTIEPROFIEL		
<p><b>Kenmerken van de referentiefunctie</b></p> <p>De productiemedewerker II komt vooral voor in het industriële segment, waar producten binnen een (semi-)geïntegreerd proces worden geproduceerd en verpakt. De aard van het product alsook de mate van automatisering van het proces vraagt om zowel handmatige, machinale als volautomatische productie- en verpakkingstechnieken. De productiemedewerker II is verantwoordelijk voor het verrichten van handmatige dan wel eenvoudige machinale productie, controle- en/of inpakwerkzaamheden.</p> <p>Indeling wordt ondersteund door een NOK-matrix, waarin het verschil tussen salarisschalen 1 en 2 (referentie) wordt uitgewerkt.</p>		
<p><b>Organisatie</b></p> <p>Direct leidinggevende : vakinhoudelijk leidinggevende.                      Geeft leiding aan : niet van toepassing.</p>		
Resultaatgebieden	Taken	Resultaatindicatoren
1. Productie	<ul style="list-style-type: none"> <li>- uitvoeren van handmatige eenduidige productiewerkzaamheden al dan niet met behulp van randapparatuur, o.m.:                             <ul style="list-style-type: none"> <li>. assembleren van halffabricaten;</li> <li>. spuiten/toevoegen van garnering/decoratie;</li> <li>. verwijderen overtollig product;</li> <li>. aanbrenge van vulling;</li> </ul> </li> <li>- afvoeren van halffabricaat of gereed product.</li> </ul>	<ul style="list-style-type: none"> <li>- conform productienorm/machine-tempo;</li> <li>- conform kwaliteitsnorm/receptuur;</li> <li>- tijdige beschikbaarheid middelen/materialen.</li> </ul>
2. Verpakking	<ul style="list-style-type: none"> <li>- aanvullen van verpakkingsmaterialen op diverse randapparatuur;</li> <li>- handmatig dan wel met behulp van randapparatuur inpakken van product en sluiten van verpakking;</li> <li>- verpakken van product in trays/colli al dan niet gebruikmakend van randapparatuur;</li> <li>- (om)stapelen van product/overdozen op pallets.</li> </ul>	<ul style="list-style-type: none"> <li>- conform productienorm/machine-tempo.</li> <li>- tijdige beschikbaarheid middelen/materialen.</li> </ul>
3. Controle en opvolging	<ul style="list-style-type: none"> <li>- uitvoeren van eenduidige fysieke en visuele controles (o.m. vacuümpakken op eventuele lekken, ontbreken codes, aantallen, etc.) en signaleren van onregelmatigheden;</li> <li>- verwerken van afgekeurd product door het uitsorteren (scheiden verpakking/product) en ompakken van product.</li> </ul>	<ul style="list-style-type: none"> <li>- aantal geconstateerde onregelmatigheden na controle;</li> <li>- tijdigheid en juistheid signalering.</li> </ul>
4. Schoonmaak en onderhoud	<ul style="list-style-type: none"> <li>- signaleren en melden van technische problemen;</li> <li>- schoonhouden van de werkplek en –omgeving;</li> <li>- verwijderen van product-, olie- en vetresten;</li> <li>- oliën/smeren van bewegende delen.</li> </ul>	<ul style="list-style-type: none"> <li>- tijdige melding technische problemen;</li> <li>- veiligheid conform procedure;</li> <li>- conform voorschriften (HACCP, interne richtlijnen).</li> </ul>
5. Registratie	<ul style="list-style-type: none"> <li>- registreren van gegevens op diverse overzichten.</li> </ul>	<ul style="list-style-type: none"> <li>- tijdige, juiste en volledige afstemming, vastlegging en verstrekking van informatie.</li> </ul>
Bezwarende omstandigheden		
<ul style="list-style-type: none"> <li>- Uitoefenen van kracht bij verplaatsen van grondstoffen/halffabricaten.</li> <li>- Inspannende houding bij productie- en inpakwerkzaamheden.</li> <li>- Hinder van geluid en warmte.</li> <li>- Kans op letsel door in aanraking komen met bewegende of hete machinedelen/producten.</li> </ul>		
Datum: juli 2011	Salarisschaal: 2 zie NOK-bijlage voor salarisschaal 1.	

Niveau onderscheidende kenmerken (NOK)

PRODUCTIEMEDEWERKER

Functienummer: P.07

KENMERK	-	PRODUCTIEMEDEWERKER I	PRODUCTIEMEDEWERKER II	+
<i>Inzetbaarheid</i>	Niet van toepassing	- Verschillende werkplekken, soortgelijk werk.	- Verschillende werkplekken, verschillend werk (productie, inpak, controle).	Zie functieomschrijving en NOK-bijlage Operator inpak / productie
<i>Aard van de werkzaamheden</i>		- Met name handmatige werkzaamheden op basis van eenduidige aanwijzingen.	- Handmatig werk, gebruikmakend van eenvoudige machinale randapparatuur, op basis van vooraf gegeven instructies.	
<i>Fysieke eisen</i>		- Aan de spierbeheersing en motorische vaardigheden worden voornamelijk snelheidseisen gesteld.  - Rechtop staan of zitten waarbij een spiergroep of lichaamsdeel beperkt eenzijdig wordt belast. Er zijn weinig variatiemogelijkheden in werkhouding gesteld.	- Aan de spierbeheersing en motorische vaardigheden worden (gecombineerd) precisie-, kracht- en snelheidseisen gesteld. De bewegingen zijn deels niet-natuurlijk en vergen spiercoördinatie.  - Idem productiemedewerker I.	
<i>Kwaliteit en optimalisatie</i>		- Sterk monotoon werk met beperkte mogelijkheden tot het maken van fouten door ruime tolerantiegrenzen en/of kleine variatiemogelijkheden.	- Wisselende routinematige werkzaamheden, waarbij de kwaliteitsgevolgen direct na uitvoering merkbaar zijn, maar beperkte gevolgen hebben in termen van kosten en tijdsverlies.	
<i>Kennis en ervaring</i>		- Kennis van procedures (materieel, veiligheid, hygiëne, kwaliteit e.d.).	- Idem productiemedewerker I + algemene, elementaire basiskennis van productiewerkzaamheden.	
<i>Functiebenamingen (1990, 1995, 1997)</i>		- Enkelvoudige functies	- Hulp deegverwerkingslijn (lijnboot en niet-rijzende degen) - Hulp broodproductie - Hulp inpak	
<b>Salarisschaal</b>	<b>-</b>	<b>1</b>	<b>2 (referentie)</b>	<b>3</b>

COMPETENTIES	-	PRODUCTIEMEDEWERKER I	PRODUCTIEMEDEWERKER II	+
Genoemde competenties en gedragsvoorbeelden zijn suggesties voor gewenst gedrag voor een adequate uitvoering van de referentiefunctie.	Niet van toepassing	<i>Samenwerken en overleggen (1):</i> - gaat op de juiste wijze om met de mensen in zijn groep; - stemt zijn werkzaamheden af op de groep.	<i>Idem productiemedewerker I.</i>	Zie competentieprofiel Operator inpak / productie
		<i>Vakdeskundigheid toepassen (1):</i> - werkt in een vlot tempo door; - voert eenvoudige routinematige beroepshandelingen correct uit.	<i>Vakdeskundigheid toepassen (1/2):</i> <i>Idem productiemedewerker I +</i> - kan met kleine wijzigingen omgaan.	
		<i>Materialen en middelen inzetten (1):</i> - draagt zorg voor juiste toepassing van persoonlijke beschermingsmiddelen en gereedschappen; - gaat zorgzaam met materialen en middelen om.	<i>Materialen en middelen inzetten (1/2):</i> - zorgt voor de benodigde materialen en middelen; - gebruikt materialen en middelen op de geëigende manier.	
		<i>Kwaliteit leveren (1):</i> - volgt de kwaliteitsprocedures zodat zonder fouten binnen de gestelde tijd gewerkt wordt.	<i>Idem productiemedewerker I.</i>	
		<i>Instructies en procedures opvolgen (1):</i> - werkt volgens eenvoudige instructies en procedures; - volgt de door de leidinggevende opgegeven veiligheidsinstructies.	<i>Instructies en procedures opvolgen (2):</i> - volgt de voorgeschreven procedures op; - is alert op veiligheidsrisico's.	

FUNCTIEPROFIEL		
<p><b>Kenmerken van de referentiefunctie</b></p> <p>De manager productie II komt voornamelijk voor in het industriële segment, al dan niet deel uitmakend van een keten met een (de)centrale bakkerij. De manager is eindverantwoordelijk voor het realiseren van de productie en de daarvoor benodigde mensen en middelen. Focus voor de functiehouder is in de eerste plaats het zeker stellen van de randvoorwaarden waarbinnen de tussenchefs de productieplanning en de gevraagde productkwaliteit kunnen realiseren; daartoe dient de functiehouder een middellange termijn focus te hebben. Daarnaast is hij/zij verantwoordelijk voor een continue verbetering van efficiency, realisatie van kwaliteitsnormen en leveringsbetrouwbaarheid.</p> <p>Indeling wordt ondersteund door een NOK-matrix, waarin het verschil tussen groep 9, 10 (referentie) en 11 wordt uitgewerkt.</p>		
<p><b>Organisatie</b></p> <p>Direct leidinggevende : vakinhoudelijk leidinggevende.                      Geeft leiding aan : ± 75 medewerkers.</p>		
Resultaatgebieden	Taken	Resultaatindicatoren
1. Realisatie productie-output.	<ul style="list-style-type: none"> <li>- beoordelen van het concept-productieplan en onderhoudsplan op haalbaarheid, adviseren over noodzakelijke/wenselijke aanpassingen;</li> <li>- sturen op de personeelsbezetting a.d.h.v. het productie- en onderhoudsplan;</li> <li>- volgen van het verloop van de productie, o.a. via werkoverleg;</li> <li>- initiëren van maatregelen om opgetreden verstoringen te corrigeren, c.q. voorzienbare verstoringen te voorkomen;</li> <li>- ondersteunen van afdelingschefs bij het oplossen van niet-reguliere problemen.</li> </ul>	<ul style="list-style-type: none"> <li>- conform productieplan;</li> <li>- conform onderhoudsschema;</li> <li>- machinerendement, -betrouwbaarheid;</li> <li>- conform kwaliteitsnormen;</li> <li>- conform productiviteitsnormen (verbruik manuren, materialen, variabele kosten).</li> </ul>
2. Optimalisatie van de processen.	<ul style="list-style-type: none"> <li>- initiëren en coördineren van onderzoek naar structurele problemen in productie- en onderhoudsprocessen;</li> <li>- signaleren van verbetermogelijkheden, beoordelen van verbetervoorstellen van de afdelingschefs;</li> <li>- doorvoeren van (kleinere) verbeteringen, binnen het daarvoor gegeven mandaat;</li> <li>- uitwerken en toelichten van (meer omvangrijke) verbeter-voorstellen; coördineren van de uitvoering van goed-gekeurde verbeterplannen.</li> </ul>	<ul style="list-style-type: none"> <li>- verbetering van productie-efficiency;</li> <li>- verbetering van kwaliteits-beheersing;</li> <li>- verbetering van productie-beheersing (leverbetrouwbaarheid).</li> </ul>
3. Personeels-management	<ul style="list-style-type: none"> <li>- vaststellen van de wenselijke kwalitatieve en kwantitatieve formatie;</li> <li>- fiatteren van voorstellen voor opleidingen, promotie of ontslag;</li> <li>- beoordelen/stimuleren van directe medewerkers, voeren van functioneringsgesprekken, maken van ontwikkel-afspraken;</li> <li>- verzorgen van c.q. toezien op het personeelsbeheer.</li> </ul>	<ul style="list-style-type: none"> <li>- aansluiting op bedrijfsplan;</li> <li>- beschikbaarheid vereiste competenties;</li> <li>- flexibiliteit inzetbaarheid;</li> <li>- realisatie doelstellingen P&amp;O beleid.</li> </ul>
4. Beschikbaarheid randvoorwaarden.	<ul style="list-style-type: none"> <li>- volgen van de performance van productielijnen en -installaties;</li> <li>- volgen van de onderhoudsstatus van productiefaciliteiten en voorkomende problemen;</li> <li>- initiëren en coördineren van maatregelen om structurele technische problemen op te lossen;</li> <li>- adviseren over aanpassingen aan/uitbreidingen van de productie-installaties;</li> <li>- zorg dragen voor de beschikbaarheid van grond- en hulpstoffen.</li> </ul>	<ul style="list-style-type: none"> <li>- technische staat machinepark (% machinestilstand);</li> <li>- onderhoudskosten binnen begroting;</li> <li>- deskundige (technisch verantwoorde) bediening.</li> </ul>
5. Rapportage van de operationele bedrijfsvoering.	<ul style="list-style-type: none"> <li>- controleren en beoordelen van productierapportages van de afdelingschefs;</li> <li>- samenstellen van samenvattende week- en periode-rapportages en verantwoorden van bijzonderheden en resultaten.</li> </ul>	<ul style="list-style-type: none"> <li>- inzicht in behaalde resultaten;</li> <li>- inzicht in knelpunten en verbeter-mogelijkheden.</li> </ul>
<p><b>Bezwarende omstandigheden</b></p>		
<ul style="list-style-type: none"> <li>- Hinder van lawaai en warmte tijdens verblijf in productie-afdelingen.</li> </ul>		
Datum: juli 2011	Salarisschaal: 10 zie NOK-bijlage voor salarisschalen 9 en 11.	

Niveau onderscheidende kenmerken (NOK)

MANAGER PRODUCTIE

Functienummer: P.08

KENMERK	-	MANAGER PRODUCTIE I	MANAGER PRODUCTIE II	MANAGER PRODUCTIE III	+
<b>Verantwoordelijk voor</b>	Zie functieomschrijving en NOK-bijlage Teamleider productie / inpak	<ul style="list-style-type: none"> <li>- Alle lijnen inpak of productie met verschillende bewerkingen.</li> <li>- Verantwoordelijkheid is door het primaat op één van de disciplines overzichtelijk.</li> </ul>	<ul style="list-style-type: none"> <li>- Alle lijnen inpak en productie met verschillende bewerkingen.</li> <li>- Verantwoordelijkheid is door het primaat op meerdere disciplines enigszins complex.</li> </ul>	<ul style="list-style-type: none"> <li>- Idem + kleinschalige technische dienst en/of magazijn(en).</li> <li>- Verantwoordelijkheid is door de combinatie en verscheidenheid van de disciplines en het vertalen van de doelen naar concrete plannen (tactisch, operationeel) complex.</li> </ul>	Geen referentiefunctie beschikbaar
<b>Aard van leidinggeven</b>		<p>Hiërarchisch leidinggeven aan 30-50 medewerkers, o.m.:</p> <ul style="list-style-type: none"> <li>- zelfstandig uitvoeren van het personeelsbeleid met behulp van input van meewerkend voormannen.</li> </ul>	<p>Hiërarchisch leidinggeven aan 50-75 medewerkers, o.m.:</p> <ul style="list-style-type: none"> <li>- vertalen van P&amp;O-beleid naar afdelingsspecifieke toepassingen en laten uitvoeren door teamleiders.</li> </ul>	<p>Hiërarchisch leidinggeven aan 75-100 medewerkers, o.m.:</p> <ul style="list-style-type: none"> <li>- idem manager productie II.</li> </ul>	
<b>Vrijheidsgraden</b>		<ul style="list-style-type: none"> <li>- Uitwerken van afdelingsplannen op basis van verkregen input en gefiatteerde voorstellen.</li> <li>- Afstemmen van werkverdeling op korte termijn planning.</li> <li>- Verantwoordelijk voor formatie (aantal medewerkers).</li> <li>- Scope is beperkt tot een jaar.</li> </ul>	<ul style="list-style-type: none"> <li>- Opstellen van gekwantificeerde en gekwalificeerde afdelingsplannen op basis van gestelde doelen.</li> <li>- Beoordelen van de week-/maandplanning op uitvoerbaarheid.</li> <li>- Verantwoordelijk voor personeelskosten.</li> <li>- Scope is beperkt tot lopend en volgend jaar.</li> <li>- Redeneert vanuit beschikbare budgetten en vervangingsinvesteringen.</li> </ul>	<ul style="list-style-type: none"> <li>- Idem manager productie II + indienen en beargumenteren van investeringsaanvragen.</li> <li>- Idem manager productie II + beoordelen van onderhoudsplanning en/of magazijn-capaciteiten/voorraadhoogtes.</li> <li>- Idem manager productie II.</li> <li>- Scope is lange termijn scope (ten minste 3 jaar vooruit).</li> <li>- Redeneert vanuit terugverdiencapaciteit (ROI) van (uitbreiding)investeringen.</li> </ul>	
<b>Kwaliteit en optimalisatie</b>		<ul style="list-style-type: none"> <li>- Verbeteren van werkprocedures en werkwijzen (optimalisatie van het bestaande).</li> </ul>	<ul style="list-style-type: none"> <li>- Verbeteren van afdelingsrendement en -kwaliteit (optimalisatie en innovatie).</li> </ul>	<ul style="list-style-type: none"> <li>- Idem manager productie II.</li> </ul>	
<b>Kennis en ervaring</b>		<ul style="list-style-type: none"> <li>- Kennis van productie- of inpaktechnieken van brood/banket.</li> <li>- Kennis van de (on)mogelijkheden van gebruikte installaties en de bijbehorende systemen/ softwarepakketten.</li> <li>- Kennis van product- en verpakkingseigenschappen.</li> <li>- Kennis van interne procedures (personeel, materieel, installaties, kwaliteit, etc.).</li> <li>- Enige jaren relevante werkervaring in een leidinggevende functie in een productie-omgeving (bij voorkeur in de voedingsindustrie).</li> </ul>	<ul style="list-style-type: none"> <li>- Kennis van productie- en inpaktechnieken van brood/banket.</li> <li>- Idem manager productie I.</li> <li>- Idem manager productie I.</li> <li>- Idem manager productie I + financiële procedures en stromen aangaande de eigen discipline(s).</li> <li>- Ruime ervaring in een leidinggevende functie in een productie-omgeving (bij voorkeur in de voedingsindustrie).</li> </ul>	<ul style="list-style-type: none"> <li>- Idem manager productie II + technisch onderhoud en/of opslagmethoden en -technieken.</li> <li>- Idem manager productie II.</li> <li>- Idem manager productie II.</li> <li>- Idem manager productie II + investeringsaanvragen en/of logistieke parameters.</li> <li>- Idem manager productie II.</li> </ul>	
<b>Functiebenamingen</b>		Niet van toepassing.	Niet van toepassing.	Niet van toepassing.	



<i>(1990, 1995, 1997)</i>					
<b>Funciegroep</b>	<b>8</b>	<b>9</b>	<b>10 (referentie)</b>	<b>11</b>	<b>boven- CAO</b>

COMPETENTIES	-	MANAGER PRODUCTIE I	MANAGER PRODUCTIE II	MANAGER PRODUCTIE III	+
Genoemde competenties en gedragsvoorbeelden zijn suggesties voor een gewenst gedrag voor een adequate uitvoering van de referentiefunctie.	Zie competentieprofiel Teamleider productie / inpak	<p><i>Begeleiden (4):</i></p> <ul style="list-style-type: none"> <li>- neemt maatregelen om medewerkers te stimuleren en zich verder te ontwikkelen.</li> </ul>	<p><i>Begeleiden (5):</i></p> <ul style="list-style-type: none"> <li>- stimuleert medewerkers tot het zelf creëren van leersituaties en biedt waar nodig ondersteuning;</li> <li>- geeft gebalanceerde terugkoppeling over sterke en zwakke punten;</li> <li>- houdt de ander een spiegel voor, confronteert.</li> </ul>	<p><i>Begeleiden (6):</i></p> <ul style="list-style-type: none"> <li>- brengt medewerkers in situaties die voor hen uitdagend en leerzaam zijn en geeft hen gelegenheid zich te ontwikkelen.</li> </ul>	Geen referentiefunctie beschikbaar
		<p><i>Aansturen (4):</i></p> <ul style="list-style-type: none"> <li>- controleert de werkzaamheden van de medewerkers;</li> <li>- past waar nodig in overleg de werkzaamheden van de medewerkers aan.</li> </ul>	<p><i>Aansturen (5):</i></p> <ul style="list-style-type: none"> <li>- (h)erkent prestaties van individuen en teams;</li> <li>- geeft medewerkers de ruimte eigen doelen te formuleren;</li> <li>- laat medewerkers werkzaamheden verdelen en uitvoeren en helpt waar nodig, zonder het werk over te nemen.</li> </ul>	<p><i>Aansturen (6):</i></p> <ul style="list-style-type: none"> <li>- wisselt de wijze van aansturing, afhankelijk van de situatie, de omgeving en de medewerker(s) om het gewenste resultaat te behalen;</li> <li>- onderhandelt met een medewerker/team/organisatieonderdeel aan welke doelstellingen het resultaat moet voldoen;</li> <li>- heeft vertrouwen in anderen en durft verantwoordelijkheden uit handen te geven.</li> </ul>	
		<p><i>Plannen en organiseren (4):</i></p> <ul style="list-style-type: none"> <li>- coördineert en adviseert de organisatie over de inzet van mensen, middelen en materialen op basis van een planning voor één of meerdere maanden;</li> <li>- voorspelt de voortgang op basis van resultaten en stelt prioriteiten bij onvoorziene omstandigheden om de geplande doelen te behalen.</li> </ul>	<p><i>Plannen en organiseren (5):</i></p> <ul style="list-style-type: none"> <li>- stelt heldere doelen, verdeelt taken en activiteiten over medewerkers;</li> <li>- coördineert verschillende werkzaamheden tussen meerdere mensen in verschillende rollen en houdt overzicht;</li> <li>- legt relaties tussen verschillende werkzaamheden in de organisatie en anticipeert op mogelijke factoren die van invloed zijn op de planning.</li> </ul>	<p><i>Plannen en organiseren (6):</i></p> <ul style="list-style-type: none"> <li>- coördineert de werkzaamheden en acties die inhoudelijk veel van elkaar kunnen verschillen en die een lange doorlooptijd of gevolgen op lange termijn hebben;</li> <li>- anticipeert op onverwachte gebeurtenissen die van invloed zijn op de planning en past de plannen/doelstellingen van de organisatie-(onderdelen) hierop aan.</li> </ul>	
		<p><i>Materialen en Middelen (4):</i></p> <ul style="list-style-type: none"> <li>- kiest op basis van de werkzaamheden, de planning, in te zetten personeel en het ondernemingsbeleid welke materialen en middelen binnen de organisatie nodig zijn;</li> <li>- maakt de afweging welke materialen en middelen aangeschaft en welke ingehuurd worden.</li> </ul>	<p><i>Materialen en middelen (5):</i></p> <ul style="list-style-type: none"> <li>- zet zaken in gang die gedurende alle fasen van een traject van belang zijn;</li> <li>- zoekt binnen de gegeven randvoorwaarden actief naar (nieuwe) mogelijkheden om mensen en middelen op zo goed mogelijke wijze in te zetten;</li> <li>- zorgt continu voor een optimale afstemming tussen beschikbare en benodigde middelen.</li> </ul>	<p><i>Materialen en middelen (6):</i></p> <ul style="list-style-type: none"> <li>- zorgt continu voor een optimale afstemming tussen beschikbare en benodigde mensen/middelen om lange termijn doelstellingen te kunnen behalen;</li> <li>- brengt de randvoorwaarden in kaart voor de uitvoering van complexe lange termijn projecten;</li> <li>- stelt randvoorwaarden bij indien dit noodzakelijk is om doelstellingen te behalen;</li> <li>- krijgt de juiste mensen en middelen los, ook als hij/zij geen formele bevoegdheden hiertoe heeft.</li> </ul>	
		<p><i>Vakdeskundigheid (4):</i></p> <ul style="list-style-type: none"> <li>- werkt accuraat, lang en stevig door, ook bij het uitvoeren van meerdere specialistische en ingewikkelde taken;</li> </ul>	<p><i>Vakdeskundigheid (5):</i></p> <ul style="list-style-type: none"> <li>- doet waarneembaar moeite om het waarom te begrijpen;</li> <li>- haalt de kern van het probleem naar voren;</li> </ul>	<p><i>Formuleren en rapporteren (5):</i></p> <ul style="list-style-type: none"> <li>- formuleert complexe vraagstukken helder, eenduidig en gestructureerd;</li> <li>- houdt rekening met verschillende niveaus,</li> </ul>	

		<ul style="list-style-type: none"> <li>- schat bekende en onbekende werkzaamheden goed in;</li> <li>- benoemt nieuwe ontwikkelingen in zijn vakgebied;</li> <li>- past zijn kennis en ervaring toe, deelt die met anderen en draagt die waar nodig over.</li> </ul>	<ul style="list-style-type: none"> <li>- stelt (niet voor de hand liggende) alternatieven voor verbetering voor met onderbouwde voor- en nadelen.</li> </ul>	<ul style="list-style-type: none"> <li>behoeften en belangen en herkent tegenstellingen;</li> <li>- maakt complexe onderwerpen begrijpelijk voor anderen o.a. door aansprekend woordgebruik en toetst regelmatig begrip en acceptatie bij de ander.</li> </ul>	
		<p><i>Bedrijfsmatig handelen (4):</i></p> <ul style="list-style-type: none"> <li>- stuurt op efficiëntie in het werk en vertaalt dat naar verbeteringen voor operationeel beleid.</li> </ul>	<p><i>Bedrijfsmatig handelen (5):</i></p> <ul style="list-style-type: none"> <li>- vertaalt oplossingen en beslissingen in zowel financiële als niet-financiële aspecten voor de eigen afdeling/project;</li> <li>- beoordeelt investeringsvoorstellen van anderen op basis van wat die op korte en lange termijn opleveren;</li> <li>- is continu bezig activiteiten en processen te toetsen aan de financiële kaders van de eigen afdeling;</li> <li>- initieert acties die niet direct een bijdrage leveren aan de te behalen resultaten van de eigen afdeling, maar wel bijdragen aan de financiële doelstellingen en ambities van de organisatie.</li> </ul>	<p><i>Bedrijfsmatig handelen (6):</i></p> <ul style="list-style-type: none"> <li>- neemt strategische financiële beslissingen die in lijn liggen met de missie van de organisatie;</li> <li>- beoordeelt investeringsvoorstelling op basis van de bijdrage die ze leveren aan de strategische doelstellingen van de organisatie;</li> <li>- streeft in een partnership naar een optimale verhouding tussen korte termijn investeringen en toekomstige opbrengsten voor de eigen organisatie;</li> <li>- stimuleert anderen met verrassende (nieuwe) ideeën om zo te zorgen voor groei van de afdeling op de langere termijn.</li> </ul>	

<b>FUNCTIEPROFIEL</b>		
<p><b>Kenmerken van de referentiefunctie</b>                      De technische dienst is belast met het onderhoud en modificatie van de fabriek(installaties). Het onderhoud omvat, in grote lijnen, preventieve en correctieve werkzaamheden. Onderhoud en modificatie aan specialistische apparatuur is veelal uitbesteed aan derden. Het hoofd technische dienst II is verantwoordelijk voor de korte en lange termijn werking van bestaande installaties en utiliteiten. Hiertoe stuurt hij/zij de medewerkers aan, stelt de onderhoudsplanning op en bij, en draagt zorg voor de kwaliteit van inzet en bijdrage van externe dienstverleners alsook de beschikbaarheid van middelen en materialen.</p> <p>Indeling wordt ondersteund door een NOK-matrix, waarin het verschil tussen salarisschalen 8, 9 (referentie) en 10 wordt uitgewerkt.</p>		
<p><b>Organisatie</b>                      Direct leidinggevende : vakinhoudelijk leidinggevende.                      Geeft leiding aan : 4 tot 8 (parttime) medewerkers.</p>		
<b>Resultaatgebieden</b>	<b>Taken</b>	<b>Resultaatindicatoren</b>
1. Operationele voortgang	<ul style="list-style-type: none"> <li>- afstemmen van operationele zaken in het team, bepalen van oplossingen, te nemen maatregelen e.d.;</li> <li>- bewaken van de voortgang en kwaliteit en aanspreken/ondersteunen bij problemen;</li> <li>- fungeren als aanspreekpunt in het overleg met andere organisatie-onderdelen en verzorgen van de noodzakelijke afstemming van processen en knelpunten;</li> <li>- bewaken en uitdragen van interne procedures en externe regelgeving binnen de vastgestelde kaders.</li> </ul>	<ul style="list-style-type: none"> <li>- efficiency planning (uurinzet/uurtarief/vast versus flexibel);</li> <li>- optimale capaciteitsinzet/voortgang;</li> <li>- conform productienorm/realisatie planning;</li> <li>- duidelijkheid instructies;</li> <li>- juiste afwegingen/prioriteiten;</li> <li>- conform voorschriften.</li> </ul>
2. Onderhoudsplanning	<ul style="list-style-type: none"> <li>- inventariseren en afstemmen met productie van uit te voeren onderhoud (aard en omvang);</li> <li>- vastleggen uit te voeren werkzaamheden, zowel v.w.b. opdrachten als gepland (preventief) onderhoud;</li> <li>- bepalen welke werkzaamheden in eigen beheer worden uitgevoerd en welke worden uitbesteed;</li> <li>- ramen van benodigde manuren en doorlooptijden;</li> <li>- opstellen van een jaar-, maand- en weekplanning.</li> </ul>	<ul style="list-style-type: none"> <li>- beschikbaarheid installaties voor onderhoud;</li> <li>- kwaliteit van de planning (frequentie/prioriteiten, etc.).</li> </ul>
3. Uitbesteding derden	<ul style="list-style-type: none"> <li>- evalueren van lopende onderhoudscontracten;</li> <li>- aanmaken van opdrachtspecificaties, opvragen van offertes, bespreken met leveranciers;</li> <li>- binnen budgetruimte selecteren van derden;</li> <li>- maken van afspraken over de concrete inzet en bijdrage van externen (i.o.m. leidinggevende) en plannen van de werkzaamheden;</li> <li>- bewaken van voortgang, kwaliteit en (laten) corrigeren van onvolkomenheden.</li> </ul>	<ul style="list-style-type: none"> <li>- kwaliteit vendor-rating;</li> <li>- inzicht in problematiek;</li> <li>- conform afspraak, planning en budget.</li> </ul>
4. Beschikbaarheid middelen	<ul style="list-style-type: none"> <li>- zorg dragen voor voldoende middelen (budget, gereedschappen, materialen, apparatuur);</li> <li>- zorg dragen voor beschikbaarheid van procedures, werkinstructies, etc.</li> </ul>	<ul style="list-style-type: none"> <li>- tijdige beschikbaarheid middelen;</li> <li>- aard/omvang voortgangsverstoringen.</li> </ul>
5. Personeelsbeheer	<ul style="list-style-type: none"> <li>- regelen van verlof, afwikkelen van 1<sup>o</sup> lijns verzuim;</li> <li>- mede selecteren van nieuwe medewerkers;</li> <li>- zorg dragen voor het (laten) opleiden/inwerken van medewerkers;</li> <li>- voeren van functionerings- en beoordelingsgesprekken en adviseren aangaande consequenties.</li> </ul>	<ul style="list-style-type: none"> <li>- beschikbaarheid (kwaliteit/kwantiteit) personeel;</li> <li>- motivatie/inzet personeel;</li> <li>- (kortdurend) verzuim;</li> <li>- aantal overgenomen adviezen.</li> </ul>
6. Optimalisatie TD	<ul style="list-style-type: none"> <li>- in kaart brengen van structurele knelpunten;</li> <li>- evalueren werkprocessen en procedures, beoordelen van rapportages, analyseren van onvolkomenheden;</li> <li>- uitwerken en adviseren van leidinggevende t.a.v. optimalisaties (plan van aanpak, budget, planning, etc.);</li> <li>- na goedkeuring, implementeren van verbeteringen.</li> </ul>	<ul style="list-style-type: none"> <li>- aantal voorstellen (juiste en tijdige signalering);</li> <li>- kwaliteit van de voorstellen (haalbaarheid, aantal door leidinggevende overgenomen ideeën e.d.).</li> </ul>
7. Rapportage en verantwoording	<ul style="list-style-type: none"> <li>- opstellen van periodieke en ad hoc-rapportages over de operationele bedrijfsvoering en specifieke projecten en formuleren van toelichtingen.</li> </ul>	<ul style="list-style-type: none"> <li>- tijdige, juiste en volledige vastlegging en verantwoording van informatie.</li> </ul>
<b>Bezwarende omstandigheden</b>		
- Geen bijzondere.		
Datum: juli 2011	Salarisschaal: 9 zie NOK-bijlage voor salarisschalen 8 en 10.	

Niveau onderscheidende kenmerken (NOK)

HOOFD TECHNISCHE DIENST

Functienummer: T.01

KENMERK	-	HOOFD TECHNISCHE DIENST I	HOOFD TECHNISCHE DIENST II	HOOFD TECHNISCHE DIENST III	+
<b>Aard van de werkzaamheden</b>	Zie functieomschrijving en NOK-bijlage Medewerker technische dienst	Uitvoeringsoriëntatie: - focus ligt op het zelf meewerken en coördineren van de uitvoering van storingen/reparaties (focus = kwartaal).	Kostenoriëntatie - verbetering technische staat van installaties en utiliteiten op korte termijn (focus = 1 jaar); - meewerkend aangaande complexe/cruciale reparatie-/revisiewerkzaamheden.	Rendementsoriëntatie (kosten en opbrengsten): - anticipeert op middellange termijn doelen en daarmee samenhangende bedrijfsontwikkelingen (focus = 2 - 3 jaar); - duidelijke focus op verbetering (engineering) en slechts meewerkend in de rol van projectleider.	Geen referentie beschikbaar
<b>Aantal medewerkers</b>		2 – 4 medewerkers.	4 – 8 medewerkers.	8 – 12 medewerkers.	
<b>Vrijheidsgraden</b>		- Niet-dagelijkse onderhoudsklussen worden uitbesteed. - Werkt volgens door leidinggevende of externe dienstverlener opgestelde planningschema's.	- Regulier onderhoud vindt in eigen beheer plaats. Uitbesteding is beperkt tot specialistische werkzaamheden. - Stelt een eigen onderhoudsplanning op en waar nodig bij op basis van ontwikkelingen. - Vervult een voorbereidende en adviserende rol aangaande inhuur derden en investeringen.	- Idem hoofd technische dienst II.  - Idem hoofd technische dienst II + dient het bijbehorende budget vrij te krijgen. - Heeft een beslissende rol aangaande inhuur derden en investeringen binnen de kaders van de organisatie en het mandaat van de leidinggevende.	
<b>Kwaliteit en optimalisatie</b>		- Levert input voor aanpassing van o.a. de onderhoudsplanning en methoden en technieken. - Beoordeelt plannen van engineering (modificatie, nieuwbouw) op haalbaarheid vanuit inzicht in de praktijk.	- Komt met voorstellen ter verbetering van bestaande methoden en technieken, werkt e.e.a. na fiatting uit en implementeert in de lopende bedrijfsvoering. - Participeert in engineering-projecten (modificatie, nieuwbouw) vanuit inzicht in de praktijk.	- Heeft een voortrekkers- en beslissende rol aangaande verbetering van bestaande methoden en technieken. - idem hoofd technische dienst II + tevens in de rol van projectleider.	
<b>Kennis en ervaring</b>		- Brede kennis van de technische werking van installaties (E&I en M). - Kennis van en ervaring met het werken met softwarepakketten (ERP, spreadsheets, tekstverwerking, databases). - Kennis van interne procedures (personeel, materieel, etc.) en wet- en regelgeving (kwaliteit en veiligheid). - Enige jaren relevante werkervaring in een soortgelijke functie.	- Idem hoofd technische dienst I + kennis van procestechnieken en installaties. - Idem hoofd technische dienst I.  - Idem hoofd technische dienst I.  - Idem hoofd technische dienst I.  - Kennis van planningsmethodieken en inzicht in financiële afwegingen.	- Idem hoofd technische dienst II. - Idem hoofd technische dienst II.  - Idem hoofd technische dienst II.  - Idem hoofd technische dienst II.  - Idem hoofd technische dienst II.  - Kennis van en ervaring met modificatie en nieuwbouwprojecten.	
<b>Functiebenamingen (1990, 1995, 1997)</b>		- Chef monteur	n.v.t.	n.v.t.	
<b>Salarisschaal</b>	<b>7</b>	<b>8</b>	<b>9 (referentie)</b>	<b>10</b>	<b>11</b>

COMPETENTIES	-	HOOFD TECHNISCHE DIENST I	HOOFD TECHNISCHE DIENST II	HOOFD TECHNISCHE DIENST III	+
Genoemde competenties en gedragsvoorbeelden zijn suggesties voor gewenst gedrag voor een adequate uitoefening van de referentiefunctie.	Zie competentieprofiel Medewerker technische dienst	<p><i>Materialen en middelen inzetten (4):</i></p> <ul style="list-style-type: none"> <li>- kiest op basis van de werkzaamheden, de planning, in te zetten personeel en het ondernemingsbeleid welke materialen en middelen binnen de organisatie nodig zijn;</li> <li>- maakt de afweging welke materialen en middelen aangeschaft en welke ingehuurd worden.</li> </ul>	<p><i>Materialen en middelen inzetten (5):</i></p> <ul style="list-style-type: none"> <li>- zet zaken in gang die gedurende alle fasen van een traject van belang zijn;</li> <li>- zoekt binnen de gegeven randvoorwaarden actief naar (nieuwe) mogelijkheden om mensen en middelen op zo goed mogelijke wijze in te zetten;</li> <li>- zorgt continu voor een optimale afstemming tussen beschikbare en benodigde middelen.</li> </ul>	<p><i>Materialen en middelen inzetten (6):</i></p> <ul style="list-style-type: none"> <li>- zorgt continu voor een optimale afstemming tussen beschikbare en benodigde mensen/middelen om lange termijn doelstellingen te kunnen behalen;</li> <li>- brengt de randvoorwaarden in kaart voor de uitvoering van complexe lange termijn projecten;</li> <li>- stelt randvoorwaarden bij indien dit noodzakelijk is om doelstellingen te behalen;</li> <li>- krijgt de juiste mensen en middelen los, ook als hij/zij geen formele bevoegdheden hiertoe heeft.</li> </ul>	Geen referentie beschikbaar
		<p><i>Analyseren (4):</i></p> <ul style="list-style-type: none"> <li>- selecteert betrouwbare informatiebronnen, vergelijkt ze met elkaar en doet op basis daarvan verbetervoorstellen voor zijn werkzaamheden.</li> </ul>	<p><i>Analyseren (5):</i></p> <ul style="list-style-type: none"> <li>- herkent complexe vraagstukken en problemen en bekijkt deze eventueel op afstand;</li> <li>- zoekt gericht informatie op een breed terrein, integreert nieuwe met bestaande informatie en legt verbanden;</li> <li>- deelt problemen en vraagstukken op in onderdelen, benoemt structuren en onderbouwt conclusies met argumenten.</li> </ul>	<p><i>Analyseren (6):</i></p> <ul style="list-style-type: none"> <li>- is in staat vraagstukken vanuit incomplete informatie en meerdere invalshoeken te bekijken;</li> <li>- ontleedt complexe vraagstukken en herleidt deze tot kritische details, duidelijk met elkaar samenhangende aspecten en maakt onderscheid tussen feitelijke informatie en interpretaties/veronderstellingen;</li> <li>- onderzoekt verschillende en soms tegenstrijdige alternatieven door voor- en nadelen af te wegen om zich een oordeel te vormen en beschrijft meerdere oplossingsscenario's met relaties tussen oorzaak en gevolg.</li> </ul>	
		<p><i>Plannen en organiseren (4):</i></p> <ul style="list-style-type: none"> <li>- coördineert en adviseert de organisatie over de inzet van mensen, middelen en materialen op basis van een planning voor één of meerdere maanden;</li> <li>- voorspelt de voortgang op basis van resultaten en stelt prioriteiten bij onvoorziene omstandigheden om de geplande doelen te behalen.</li> </ul>	Idem hoofd technische dienst I.	<p><i>Plannen en organiseren (5):</i></p> <ul style="list-style-type: none"> <li>- stelt heldere doelen, verdeelt taken en activiteiten over medewerkers;</li> <li>- coördineert verschillende werkzaamheden tussen meerdere mensen in verschillende rollen en houdt overzicht;</li> <li>- legt relaties tussen verschillende werkzaamheden in de organisatie en anticipeert op mogelijke factoren die van invloed zijn op de planning.</li> </ul>	
		<p><i>Aansturen (4):</i></p> <ul style="list-style-type: none"> <li>- controleert de werkzaamheden van de medewerkers;</li> <li>- past waar nodig in overleg de werkzaamheden van de medewerkers aan.</li> </ul>	<p><i>Aansturen (5):</i></p> <ul style="list-style-type: none"> <li>- (h)erkent prestaties van individuen en teams;</li> <li>- geeft medewerkers de ruimte eigen doelen te formuleren;</li> <li>- laat medewerkers werkzaamheden verdelen en uitvoeren en helpt waar nodig, zonder het werk over te nemen.</li> </ul>	<p><i>Aansturen (5/6):</i></p> <ul style="list-style-type: none"> <li>- (h)erkent prestaties van individuen en teams;</li> <li>- geeft medewerkers de ruimte eigen doelen te formuleren;</li> <li>- onderhandelt met een medewerker/team/organisatie-onderdeel aan welke doelstellingen het resultaat moet voldoen;</li> <li>- heeft vertrouwen in anderen en durft verantwoordelijkheden uit handen te geven.</li> </ul>	

FUNCTIEPROFIEL		
<p><b>Kenmerken van de referentiefunctie</b></p> <p>De functie medewerker technische dienst II komt voornamelijk voor het in het industriële segment. Het werkgebied van de technische dienst omvat het in stand houden en beheren van alle installaties en utiliteiten van de vestiging. De technische dienst bestaat uit een leidinggevende en enkele medewerkers. De functiehouder heeft naast de multi-functionele inzetbaarheid een specialisme (o.m. elektrotechniek, installatietechniek en hydraulica). De functiehouder begeleidt collega's op basis van de eigen expertise en assisteert collega's bij de uitvoering van de niet-eigen expertise. Daarnaast kan hij/zij worden ingezet voor het verrichten van specifieke taken (beheer technisch magazijn, begeleiding externen, etc.). Een (digitaal) onderhoudssysteem wordt gehanteerd ter ondersteuning van het onderhoudsproces. Specifiek preventief en curatief onderhoud alsook nieuwbouw en grootschalige modificatiewerkzaamheden worden uitbesteed aan derden. De medewerkers technische dienst II kunnen worden ingezet in een ploegen- en/of consignatie-systeem.</p> <p>Indeling wordt ondersteund door een NOK-matrix, waarin het verschil tussen salarisschalen 6, 7 (referentie) en 8 wordt uitgewerkt.</p>		
<p><b>Organisatie</b></p> <p>Direct leidinggevende : vakinhoudelijk leidinggevende.                      Geeft leiding aan : niet van toepassing.</p>		
Resultaatgebieden	Taken	Resultaatindicatoren
1. Preventief onderhoud	<ul style="list-style-type: none"> <li>- verrichten van inspecties op basis van onderhouds-planning;</li> <li>- afstemmen met gebruikers over bijzonderheden van de betreffende machine/installatie;</li> <li>- verzamelen van benodigde onderdelen en gereedschappen in het technisch magazijn;</li> <li>- verrichten van voorbereidende werkzaamheden in de werkplaats;</li> <li>- verrichten van preventieve onderhoudswerkzaamheden ((de)montage, vervangen en/of instellen van onderdelen met behulp van diverse (hand)gereedschappen);</li> <li>- testen van de werking en gereed opleveren van de machine/installatie;</li> <li>- geven van aanwijzingen aan gebruikers met betrekking tot duurzamer gebruik.</li> </ul>	<ul style="list-style-type: none"> <li>- conform planning, systematiek, procedure en veiligheidseisen;</li> <li>- tevredenheid opdrachtgever;</li> <li>- duurzaamheid onderhoud/storingsfrequentie.</li> </ul>
2. Curatief onderhoud (storingsoplossing)	<ul style="list-style-type: none"> <li>- analyseren van de gemelde storing door raadplegen van handleiding of gebruikers;</li> <li>- beoordelen beschikbare informatie, achterhalen van de storingsoorzaak en vaststellen van mogelijke (tijdelijke) oplossingen met inachtneming van een zo kort mogelijke stilstand;</li> <li>- verzamelen van benodigde onderdelen en gereedschappen in het technisch magazijn;</li> <li>- uitvoeren van storingswerkzaamheden ((de)montage, vervangen en/of instellen van onderdelen met behulp van diverse (hand)gereedschappen);</li> <li>- testen van de werking en gereed opleveren van de machine/installatie;</li> <li>- geven van aanwijzingen aan gebruikers met betrekking tot duurzamer gebruik.</li> </ul>	<ul style="list-style-type: none"> <li>- duur stilstand installatie;</li> <li>- tevredenheid opdrachtgever;</li> <li>- juistheid en snelheid diagnose;</li> <li>- juistheid inschatting urgentie;</li> <li>- juistheid inschatting benodigde escalatie (o.m. derden);</li> <li>- duurzaamheid reparatie/storingsfrequentie);</li> <li>- veiligheid conform regelgeving.</li> </ul>
3. Input voor optimalisatie TD	<ul style="list-style-type: none"> <li>- vanuit de praktijk constateren van knel- en verbeterpunten in het onderhoudsproces;</li> <li>- leveren van een bijdrage aan het uitwerken en doorvoeren van verbeteringen in het onderhoudsproces op basis van aanwijzingen van de leidinggevende.</li> </ul>	<ul style="list-style-type: none"> <li>- input als basis voor aanpassing;</li> <li>- doorvoering optimalisatie conform plan/besluit.</li> </ul>
4. Informatie en administratie	<ul style="list-style-type: none"> <li>- onderdeelgegevens/werkenaanvragen vastleggen in het onderhoudssysteem;</li> <li>- registreren van gebruikte materialen en uren en koppelen aan werkopdracht.</li> </ul>	<ul style="list-style-type: none"> <li>- tijdige, juiste, en volledige vastlegging van informatie;</li> <li>- inzicht in voorraadniveaus;</li> <li>- inzicht in bijzonderheden.</li> </ul>
<p><b>Bezwarende omstandigheden</b></p> <ul style="list-style-type: none"> <li>- Uitoefenen van kracht bij verplaatsen van materialen e.d. en bij (de)montagewerkzaamheden.</li> <li>- Inspannende houding bij het werken op moeilijk toegankelijke plaatsen.</li> <li>- Hinder van hitte, lawaai, vuil en temperatuurwisselingen (dragen van voorgeschreven beschermingsmiddelen).</li> <li>- Kans op letsel door vallen, uitschietend gereedschap, bij bediening van werkplaatsmachines.</li> </ul>		
Datum: juli 2011	Salarisschaal: 7 zie NOK-bijlage voor salarisschalen 6 en 8.	

Niveau onderscheidende kenmerken (NOK)

MEDEWERKER TECHNISCHE DIENST

Functienummer: T.02

KENMERK	-	MEDEWERKER TECHNISCHE DIENST I	MEDEWERKER TECHNISCHE DIENST II	MEDEWERKER TECHNISCHE DIENST III	+
<b>Aard van de werkzaamheden</b>	Geen referentie beschikbaar	<ul style="list-style-type: none"> <li>- Preventief en curatief onderhoud binnen eigen specialisme (elektrotechniek of werktuigbouwkunde), assisteren bij niet-eigen specialisme.</li> <li>- (Mechanische) werkplaatswerkzaamheden (draaien, frezen, lassen, slijpen, snijden, e.d.).</li> <li>- Klein (bouwkundig) onderhouds- en reparatiewerk aan utiliteiten.</li> </ul>	<ul style="list-style-type: none"> <li>- Idem medewerker technische dienst I.</li> <li>- Idem medewerker technische dienst I.</li> <li>- Idem medewerker technische dienst I.</li> <li>- Eén of meer aanvullende werkzaamheden:                             <ul style="list-style-type: none"> <li>. begeleiden leverancier/aannemer tijdens de uitvoering van werkzaamheden;</li> <li>. beheeren technisch magazijn (afroepen voorraadartikelen, uitgeven artikelen, monitoren fysieke/administratieve voorraad).</li> </ul> </li> </ul>	<ul style="list-style-type: none"> <li>- Uitvoeren van preventief en curatief onderhoud op basis van het eigen specialisme (elektrotechniek en werktuigbouwkunde).</li> <li>- Idem medewerker technische dienst II.</li> <li>- Idem medewerker technische dienst II.</li> <li>- Eén of meer aanvullende werkzaamheden:                             <ul style="list-style-type: none"> <li>. werkvoorbereiding (verzamelen/afroepen materialen/hulpmiddelen, prioriteren/ plannen werkzaamheden, geven instructies);</li> <li>. voorbereiden van en assisteren bij aanbesteding werkzaamheden derden (opvragen offertes o.b.v. bestek, maken voorselecties, opvragen aanvullende informatie);</li> <li>. modificaties aan bestaande installaties (incl schetsen/tekenen) o.b.v. aanwijzingen vanuit engineering/leidinggevende;</li> <li>. administratief beheer (digitale) onderhouds-/ machinedossiers, genereren rapportages.</li> </ul> </li> </ul>	Zie functieomschrijving en NOK-bijlage Hoofd technische dienst
<b>Vrijheidsgraden</b>		<ul style="list-style-type: none"> <li>- Niet-eenduidige werkzaamheden alleen onder toezicht van gespecialiseerd collega of externe.</li> <li>- Krijgt duidelijke werkinstructies en opdrachten aangereikt.</li> <li>- Krijgt prioriteiten aangereikt.</li> </ul>	<ul style="list-style-type: none"> <li>- Werkt zelfstandig, kan collega's altijd consulteren aangaande de niet-eigen specialismen.</li> <li>- Idem I + bepalen te hanteren methoden en technieken op basis van eerdere ervaringen.</li> <li>- Past binnen gestelde kaders werkvolgordes aan o.b.v. afstemming en inzichten.</li> </ul>	<ul style="list-style-type: none"> <li>- Fungeert als opdrachtnemer en trainer on-the-job aangaande de eigen specialismen.</li> <li>- Idem medewerker technische dienst II.</li> <li>- Idem medewerker technische dienst II.</li> </ul>	
<b>Kwaliteit en optimalisatie</b>		<ul style="list-style-type: none"> <li>- Constateert vanuit de praktijk knelpunten in het eigen werk en maakt hiervan melding.</li> </ul>	<ul style="list-style-type: none"> <li>- Idem medewerker technische dienst I + aandragen verbeterpunten in het onderhoudsproces.</li> <li>- doorvoeren verbeteringen o.b.v. gerichte aanwijzingen leidinggevende (maken van schetsen, uittrekken materialen/componenten).</li> </ul>	<ul style="list-style-type: none"> <li>- Idem medewerker technische dienst II + uitwerken en onderbouwen van mogelijkheden.</li> <li>- Idem medewerker technische dienst II.</li> </ul>	
<b>Kennis en ervaring</b>		<ul style="list-style-type: none"> <li>- Beheersing gangbare mechanische technieken op MBO niveau 2 + basis technieken van één of twee aanvullende vakgebieden.</li> <li>- Kennis van interne procedures en wet- en regelgeving (materieel, kwaliteit en veiligheid).</li> <li>- Enige jaren relevante werkervaring in een soortgelijke functie.</li> </ul>	<ul style="list-style-type: none"> <li>- Beheersing gangbare technieken van één vakgebied op MBO niveau 3 + praktijkkennis één of twee vakgebieden op MBO niveau 2;</li> <li>- Idem medewerker technische dienst I.</li> <li>- Idem medewerker technische dienst I.</li> <li>- Kennis en ervaring met de instelling/werking</li> </ul>	<ul style="list-style-type: none"> <li>- Beheersing gangbare technieken van één vakgebied op MBO niveau 4 + praktijkkennis twee vakgebieden op MBO niveau 3.</li> <li>- Idem medewerker technische dienst II.</li> <li>- Idem medewerker technische dienst II.</li> <li>- Idem medewerker technische dienst II + kennis van technische installaties en processen.</li> </ul>	



			van voorkomende machines/installaties.		
<i>Functiebenamingen (1990, 1995, 1997)</i>		- Onderhoudsmonteur (mechanisch)	- Mechanisch monteur - Algemeen onderhoudsman/monteur - Onderhoudsmonteur (elektronisch/elektrisch)	- Elektronica-/elektromonteur	
<b>Salarisschaal</b>	<b>5</b>	<b>6</b>	<b>7 (referentie)</b>	<b>8</b>	<b>9</b>

COMPETENTIES	-	MEDEWERKER TECHNISCHE DIENST I	MEDEWERKER TECHNISCHE DIENST II	MEDEWERKER TECHNISCHE DIENST III	+
Genoemde competenties en gedragsvoorbeelden zijn suggesties voor gewenst gedrag voor een adequate uitvoering van de referentiefunctie.	Geen referentie beschikbaar	<p><i>Vakdeskundigheid toepassen (1):</i></p> <ul style="list-style-type: none"> <li>- werkt in een vlot tempo door;</li> <li>- voert eenvoudige routinematige beroepshandelingen correct uit.</li> </ul>	<p><i>Vakdeskundigheid toepassen (2):</i></p> <ul style="list-style-type: none"> <li>- werkt in een vlot tempo en kan met kleine wijzigingen omgaan;</li> <li>- voert eenvoudige taken goed en accuraat uit en maakt daarbij gebruik van eerdere ervaringen.</li> </ul>	<p><i>Vakdeskundigheid toepassen (3):</i></p> <ul style="list-style-type: none"> <li>- werkt snel en reageert snel op wijzigingen in werkzaamheden;</li> <li>- werkt precies en gebruikt eerdere ervaringen;</li> <li>- benoemt snel wat de standaard werkzaamheden inhouden en draagt dit gemakkelijk over aan anderen.</li> </ul>	Zie competentieprofiel Hoofd technische dienst
		<p><i>Materialen en middelen inzetten (1):</i></p> <ul style="list-style-type: none"> <li>- draagt zorg voor juiste toepassing van persoonlijke beschermingsmiddelen en gereedschappen;</li> <li>- gaat zorgzaam met materialen en middelen om.</li> </ul>	<p><i>Materialen en middelen inzetten (2):</i></p> <ul style="list-style-type: none"> <li>- zorgt voor de benodigde materialen en middelen;</li> <li>- gebruikt materialen en middelen op de geëigende manier;</li> <li>- zorgt voor onderhoud en opslag van de hem toevertrouwde materialen en middelen.</li> </ul>	<p><i>Materialen en middelen inzetten (3):</i></p> <ul style="list-style-type: none"> <li>- overziet aard en omvang van standaard werk en bepaalt op basis daarvan welke de meest geschikte materialen en middelen daarvoor zijn;</li> <li>- draagt zorg voor goede instructie, juist gebruik, onderhoud en opslag van materialen en middelen.</li> </ul>	
		<p><i>Analyseren (2):</i></p> <ul style="list-style-type: none"> <li>- verzamelt systematisch gegevens en slaat deze op voor het gebruik door anderen.</li> </ul>	<p><i>Analyseren (3):</i></p> <ul style="list-style-type: none"> <li>- checkt gegevens en doet op basis daarvan verbetervoorstellen.</li> </ul>	<p><i>Analyseren (4):</i></p> <ul style="list-style-type: none"> <li>- selecteert betrouwbare informatiebronnen, vergelijkt ze met elkaar en doet op basis daarvan verbetervoorstellen voor zijn werkzaamheden.</li> </ul>	
		<p><i>Plannen en organiseren (1):</i></p> <ul style="list-style-type: none"> <li>- bereidt het werk voor zodat hij handelingen op volgorde kan verrichten;</li> <li>- meldt als het werk niet op tijd af zal zijn.</li> </ul>	<p><i>Plannen en organiseren (2):</i></p> <ul style="list-style-type: none"> <li>- bereidt het eigen werk voor zodat de handelingen op volgorde kunnen worden verricht;</li> <li>- houdt in de gaten of werkzaamheden volledig opschieten en meldt tijdig als het werk niet op tijd af zal zijn.</li> </ul>	<p><i>Plannen en organiseren (3):</i></p> <ul style="list-style-type: none"> <li>- stelt prioriteiten in de voorbereiding van de werkzaamheden zodat er goed doorgewerkt kan worden;</li> <li>- bewaakt de planning van de dagelijkse werkzaamheden en stelt de planning zo nodig bij.</li> </ul>	
		<p><i>Creëren en innoveren (1):</i></p> <ul style="list-style-type: none"> <li>- geeft desgevraagd zijn/haar mening over eenvoudige verbeteringen.</li> </ul>	<p><i>Creëren en innoveren (2):</i></p> <ul style="list-style-type: none"> <li>- levert een eenvoudige bijdrage aan overleg over verbeteringen;</li> <li>- merkt eenvoudige mogelijkheden voor verbetering op.</li> </ul>	<p><i>Creëren en innoveren (3):</i></p> <ul style="list-style-type: none"> <li>- doet voorstellen om veel voorkomende fouten/tekorten te voorkomen;</li> <li>- attendeert zijn/haar team/klant/opdrachtgever op verbetermogelijkheden van standaard producten en werkwijzen;</li> <li>- benoemt ideeën hoe het anders kan en deelt die met anderen.</li> </ul>	
		<p><i>Kwaliteit leveren (1):</i></p> <ul style="list-style-type: none"> <li>- volgt de kwaliteitsprocedures zodat zonder fouten binnen de gestelde tijd gewerkt wordt.</li> </ul>	<p><i>Kwaliteit leveren (2):</i></p> <ul style="list-style-type: none"> <li>- werkt systematisch binnen de daartoe gestelde tijd;</li> <li>- heeft extra aandacht voor de punten die kritisch zijn voor de kwaliteit.</li> </ul>	<p><i>Kwaliteit leveren (3):</i></p> <ul style="list-style-type: none"> <li>- werkt binnen de tijdsplanning volgens de afgesproken normen;</li> <li>- controleert tussentijds op kritische punten om de kwaliteit te waarborgen.</li> </ul>	

## Bijlage F

### **FUNCTIEHANDBOEK**

(met ingang van 1 juli 2012 respectievelijk 1 januari 2013)

**pagina**

## **INHOUDSOPGAVE**

<b>DEEL 1: ALGEMENE INFORMATIE</b>	<b>254</b>
1.1 Opzet handboek	254
1.2 Wat is functiewaardering?	254
1.3 De ORBA <sup>PM</sup> -methode voor functiewaardering	255
<b>DEEL 2: FUNCTIEWAARDERING IN DE BAKKERSBRANCHE</b>	<b>258</b>
2.1 Stappenplan voor de indeling van bedrijfsfuncties	258
2.2 Indelen van combinatiefuncties	260
2.3 Bezwaarprocedure	261
<b>DEEL 3: HET REFERENTIEMATERIAAL</b>	<b>262</b>
3.1 De functierangorde	262
3.1.1 Functierangschikkinglijst referentiefuncties	262
3.1.2 Functieprofielstaten	263
3.1.3 Functiereferentieraster (inclusief afgeleide NOK functies)	266
3.1.4 Overzicht referentiefuncties en bijbehorende NOK's	267
<b>DEEL 4: BIJLAGEN</b>	<b>269</b>
4.1 Uitwerking bezwaarprocedure	269
4.1.1 Overlegfase	269
4.1.2 Bezwaarfase	269
4.1.3 Externe beroepsfase	270
4.2 ORBA-indelingsformulier	271
4.3 Woorden en begrippenlijst	272
4.3.1 Algemene begrippen	272
4.3.2 Begrippen functieprofiel	272
4.3.3 Begrippen competentieprofiel	273

## **DEEL 1: ALGEMENE INFORMATIE**

### **1.1 OPZET HANDBOEK**

Het functiehandboek voor de bakkersbranche is opgesteld in opdracht van werkgevers- en werknemersorganisaties verenigd in het Georganiseerd Overleg Bakkersbedrijf. Het dient als hulpmiddel bij het indelen (en beschrijven) van de binnen de bakkerijbranche voorkomende functies (de bedrijfsfuncties). Deze bedrijfsfuncties worden door de werkgever ingedeeld in de aan de CAO gerelateerde salarisschalen.

In dit deel (deel 1) van het handboek wordt kort ingegaan op de opbouw van het handboek en wordt algemene informatie gegeven over het onderwerp functiewaardering en meer specifiek de ORBA<sup>PM</sup> methode voor functiewaardering.

In deel 2 wordt uitleg gegeven over de stappen die gezet moeten worden om te komen tot een indeling van een binnen een onderneming voorkomende bedrijfsfunctie. Ook wordt hierbij specifiek ingegaan op het indelen van combinatiefuncties (functies die een samenvoeging zijn van, of onderdelen bevatten uit, meerdere bedrijfs- of referentiefuncties). Vervolgens zijn de CAO-afspraken ten aanzien van de overgangsmaatregelen die van toepassing zijn bij de invoering van dit handboek samengevat. Ten laatste wordt in dit deel ook aangegeven wat de mogelijkheden en procedures voor werknemers zijn om, conform de CAO-afspraken, een bezwaar aan te tekenen tegen het door hun werkgever genomen indelingsbesluit.

Deel 3 bevat het uiteindelijke referentiemateriaal, omvattende de functieniveau-informatie (functierangschikkinglijst en functierasters). De functieomschrijvingen met (voor zover van toepassing) de bijbehorende NOK-matrices treft u aan in Bijlage E. Dit referentiemateriaal vormt de basis voor het indelen van de bedrijfsfuncties. Van iedere referentiefunctie treft u een volledige functieomschrijving aan en voor een groot deel van de functies ook nog een NOK-matrix. In deze NOK-matrix zijn de Niveau Onderscheidende Kenmerken voor lichtere en/of zwaardere varianten (van de referentiefunctie) beschreven. Ze vormen daarmee niet alleen een handvat voor het vergelijken en indelen van bedrijfsfuncties, maar geven ook een beeld van de mogelijke ontwikkelstappen van een medewerker. De referentiefuncties zijn gewaardeerd met behulp van de ORBA<sup>PM</sup> methode voor functiewaardering.

Tot slot is in de bijlage nog een woorden- en begrippenlijst opgenomen.

### **1.2 WAT IS FUNCTIEWAARDERING?**

In het bedrijfsleven, bij instellingen, bij de overheid, kortom in elke organisatie moeten werkzaamheden worden uitgevoerd die verschillend van aard en inhoud zijn. Vaak wil men in een organisatie een rangorde van functies naar niveau opstellen en deze kennis van de rangorde voor nuttige doeleinden gebruiken zoals het onderbouwen van de beloningsverhoudingen.

Als men een systematisch opgebouwde rangorde van functies wil verkrijgen, dan horen alle aspecten in ogenschouw te worden genomen. Bovendien zullen deze naar belangrijkheid tegen elkaar moeten worden afgewogen.

Analytische systemen van functiewaardering, zoals ook de ORBA<sup>PM</sup> methode voor functiewaardering, beogen een verantwoorde rangorde van functies te verkrijgen door:

- systematische omschrijving en analyse van functies;
- een aantal nauwkeurig omschreven en afgebakende aspecten (gezichtspunten genoemd);
- een methode van puntenwaardering.

Men gaat daarbij uit van de zwaarte van de eisen die aan de gemiddelde volwaardige functievervuller worden gesteld. De uitkomsten van deze systemen van functiewaardering zijn echter geen maatstaf voor de prestaties of voor de capaciteiten van de medewerkers in hun functies.

*Functiewaardering is een methode om functieniveaus te bepalen, niet om de prestatie van medewerkers vast te stellen.*

De verkregen rangorde wordt vaak gebruikt als hulpmiddel bij het vaststellen van beloningsverhoudingen. Een analytische methode van functiewaardering kan echter ook voor andere toepassingen op het gebied van organisatie- en personeelsbeleid worden gehanteerd, zoals voor:

- het zoeken van verbeteringen in organisatie, werk-efficiency en communicatie;
- het bijdragen aan herstructurering van functies met het oog op taakverruiming en niveauverhoging;
- werving, selectie, functie-informatie, introductie- en functioneringsbeoordeling;
- het opzetten van een verantwoord loopbaan- en opleidingsbeleid.

De ORBA<sup>PM</sup> methode is een integraal toepasbare methode van analyse en functiewaardering, die voor alle functies in het bedrijfsleven, ongeacht het niveau of het vakgebied, kan worden gehanteerd.

Het gehele proces van ontwikkeling, toetsing en praktijk van de ORBA-methode is en wordt van nabij gevolgd en positief-kritisch begeleid door de deskundigen van de vakverenigingen waarmee de AWWN (als eigenaar van de methode, waarvoor EVZ organisatie-advies een volledige licentie heeft) de meeste contacten heeft.

Over de systematiek en de uitwerking van de ORBA-methode wordt voortdurend indringend overleg gepleegd als gevolg waarvan bij de vakbondsdeskundigen vertrouwen bestaat in systematiek en procedures. Anderzijds zijn zij in staat de toepassing in de praktijk zelf deskundig te volgen en te toetsen.

### **1.3 DE ORBA<sup>PM</sup> METHODE VOOR FUNCTIEWAARDERING**

Bij het onderzoek naar de in de bakkersbranche voorkomende functies en de daaruit voortvloeiende beschrijving en waardering van de referentiefuncties is de ORBA<sup>PM</sup> methode voor functiewaardering toegepast. Functiewaardering is, zoals hiervoor aangegeven, een methode om de functies in een bedrijf (of bedrijfstak) te rangschikken, om het verschil in zwaarte van de verschillende functies ten opzichte van elkaar te kunnen bepalen. Het niveau van de functies van zo'n twee miljoen werknemers is onderbouwd met behulp van ORBA.

De ORBA<sup>PM</sup>-methode valt uiteen in vier hoofdkenmerken (de vier B's).

- verwachte BIJDRAGE;
- functionele BESLISSINGEN;
- vereiste BEKWAAMHEDEN;
- werkgerelateerde BEZWAREN.

Deze hoofdkenmerken hebben betrekking op verschillende onderdelen van de functie-uitoefening en daarmee op verschillende soorten eisen die een normale functie-uitoefening aan de functievervuller stelt. Wanneer men niveaus van functies met elkaar vergelijkt, zoals men bij het indelen van bedrijfsfuncties ten opzichte van referentiefunctie doet, kan men ervoor kiezen om niveauvergelijkingen te maken per hoofdkenmerk. Vaak is een vergelijking per hoofdkenmerk gemakkelijker te maken dan een totaalvergelijking. Een geschikte methodiek om dit te doen is het zgn. 'plussen' en 'minnen' van de bedrijfsfunctie per hoofdkenmerk ten opzichte van de referentiefunctie. Niet alle hoofdkenmerken tellen even zwaar mee in het vergelijken van functies.

In zijn algemeenheid kan men het volgende zeggen:

- de invloed van de eerste drie hoofdkenmerken (bijdrage, beslissingen, bekwaamheden) is groter op het niveau dan de invloed van het laatste hoofdkenmerk (bezwaren).
- het hoofdkenmerk Bezwaren krijgt een relatief grote invloed op het totale niveau naar mate het niveau van de functie lager wordt en bestaat uit uitvoerende taken onder fysiek zware omstandigheden.

De hoofdkenmerken zijn onderverdeeld in 11 gezichtspunten, die op hun beurt weer verdeeld zijn in 21 aspecten. Bij het bepalen van een functieniveau wordt aan ieder gezichtspunt een score toegekend. Waarderen en vergelijken op basis van gezichtspunten en aspecten is werk voor specialisten, die daarvoor de beschikking hebben over de systeemsleutel (tabellen per gezichtspunt en analyse-criteria).

In de CAO Bakkersbedrijf zijn tien salarisschalen in hoofdstuk 4A en 4B en elf salarisschalen in Hoofdstuk 2A en 2B opgenomen. De referentiefuncties zijn, via de ORBA<sup>PM</sup>-methode voor functiewaardering, in deze salarisschalen ingedeeld en dienen als basis voor het indelen van een bedrijfsfunctie in een salarisschaal. De werkgever stelt het niveau van een bedrijfsfunctie, en dus de indeling in een salarisschaal, vast door deze te vergelijken met de referentiefuncties uit de bedrijfstak.

In onderstaande tabel zijn de hoofdkenmerken en gezichtspunten uiteengezet:

<b>Hoofdkenmerk</b>	<b>Gezichtspunt</b>	<b>Uitleg</b>
<b>verwachte BIJDRAGE</b>	Effect	De aard en omvang van de bijdrage aan de organisatie, haar onderdelen, klanten en relaties, geven de kaders voor het realiseren van de bijdrage.
	Relationele invloed	De noodzakelijke invloed op niet ondergeschikte anderen binnen of buiten de onderneming, waarmee relaties nodig zijn om de verwachte bijdrage van de functie te realiseren.
	Positionele invloed	De noodzakelijke invloed op, aan de positie ondergeschikte anderen, voor zover nodig om hen te laten meewerken om de verwachte bijdrage van de functie te realiseren.
<b>functionele BESLISSINGEN</b>	Problematiek	Het behandelen van uitdagingen, respectievelijk oplossen van problemen binnen de door de organisatie gegeven functionele ruimte.
<b>vereiste BEKWAAMHEDEN</b>	Kennis	Het geheel aan, vanuit opleiding en/of ervaring verkregen, kennis (weten dat) en het vermogen te kennen (weten hoe), voor zover benodigd voor het behandelen, respectievelijk oplossen van in de functie voorkomende uitdagingen en problemen.
	Communicatie	De communicatieve vaardigheden die noodzakelijk zijn voor het uitwisselen (interactief zenden en ontvangen) van informatie tussen personen, voor zover dit nodig is voor de uitoefening van de functie.

	<b>Motoriek</b>	De fysieke vaardigheden die noodzakelijk zijn voor het uitvoeren van gecontroleerde bewegingen, voor zover dit nodig is voor de normale uitoefening van de functie.
<b>werkgerelateerde BEZWAREN</b>	<b>Zwaarte</b>	De bezwarende lichamelijke inspanning die een persoon moet leveren om een voorwerp (anders dan het eigen lichaam) in de gewenste positie te krijgen en/of te houden.
	<b>Houding en beweging</b>	De bezwarende lichamelijke inspanning die een persoon moet leveren voor het handhaven van een lichaamshouding (statisch) en/of het uitvoeren van een lichaamsbeweging (dynamisch).
	<b>Werkomstandigheden</b>	De hinder die een persoon door het uitoefenen van de functie ondervindt ten gevolge van fysische en psychische fenomenen.
	<b>Persoonlijk risico</b>	De mate waarin de arbeidsgeschiktheid van de medewerker wordt bedreigd door de uitoefening van de functie.

## DEEL 2: FUNCTIEWAARDERING IN DE BAKKERSBRANCHE

### 2.1 STAPPENPLAN VOOR DE INDELING VAN BEDRIJFSFUNCTIES

STAP 1: Zorg voor een duidelijke geaccepteerde omschrijving van de bedrijfsfunctie.

- Omschrijf (als werkgever) met eigen woorden de belangrijkste verantwoordelijkheden en taken in de functie. Hiertoe kunt u de best passende referentiefunctie(s) als leidraad kiezen.
- Bespreek de inhoud van de bedrijfsfunctie met de medewerker(s) en de betrokken leidinggevende(n); zorg voor overeenstemming over de tekst, pas de bedrijfsfunctie zo nodig aan en laat de medewerker(s) "voor gezien" en de leidinggevende(n) "voor akkoord" tekenen.

STAP 2: Kies de best passende referentiefunctie(s) bij de bedrijfsfunctie.

- Kies de referentiefunctie(s), die het best pas(t)(sen) voor vergelijking met de bedrijfsfunctie.
- Is er sprake van een combinatie van referentiefuncties, kijk dan bij de instructie voor het indelen van combinatiefuncties.

STAP 3: Vergelijk de inhoud van de bedrijfsfunctie met die van de referentiefunctie(s) en daarbij horende NOK('s). Zie hiertoe het ORBA INDELINGSFORMULIER (4.2).

- Stel vast, welke verschillen er tussen de bedrijfsfunctie en de referentiefunctie(s), NOK('s), aan de orde zijn.
- Stel vast in hoeverre de moeilijkheidsgraad van de bedrijfsfunctie verschilt van die van de gekozen referentiefunctie(s), NOK('s).

*N.B. Wanneer de referentiefunctie meer of minder verantwoordelijkheden, taken, etc. bevat dan de bedrijfsfunctie, maar het gaat om eenzelfde soort en moeilijkheidsgraad, dan worden de functies op dit punt als gelijk beschouwd.*

*Niet alle criteria van een NOK hoeven aan de orde te zijn wil een functie lichter dan wel zwaarder zijn dan de referentiefunctie. Het gaat hierbij om de interpretatie van het algemene beeld.*

STAP 4: Trek conclusies over de zwaarte van de bedrijfsfunctie.

- = Het niveau van de bedrijfsfunctie is **gelijk** aan dat van de referentiefunctie, NOK als:
  - de kern van de functie (de verantwoordelijkheden en taken) op hoofdlijn/in essentie gelijk zijn aan die van de referentiefunctie, NOK, *én*;
  - de moeilijkheidsgraad van de verantwoordelijkheden en taken ongeveer gelijk is, *en als gevolg hiervan*;
  - er ongeveer evenveel kennis en vaardigheden worden vereist als in de referentiefunctie, NOK.
- Het niveau van de bedrijfsfunctie is **lichter** dan dat van de referentiefunctie, NOK als:
  - er duidelijk minder verantwoordelijkheden en taken aan de orde zijn dan in de referentiefunctie, NOK, *en/of*;
  - de moeilijkheidsgraad van de verantwoordelijkheden en taken lager is; *en als gevolg hiervan*;
  - er minder kennis en vaardigheden worden vereist dan in de referentiefunctie, NOK.
- + Het niveau van de bedrijfsfunctie is **zwaarder** dan dat van de referentiefunctie als:



- er duidelijk meer verantwoordelijkheden en taken aan de orde zijn dan in de referentiefunctie, NOK,  
*en/of:*
- de moeilijkheidsgraad van de verantwoordelijkheden en taken hoger is;  
*en als gevolg hiervan:*
- er meer kennis en vaardigheden worden vereist zijn dan in de referentiefunctie, NOK.

STAP 5: Vaststellen van de indeling van de betrokken bedrijfsfunctie.

- In normale gevallen zal de conclusie over het niveauverschil tussen bedrijfsfunctie en referentiefunctie tot de volgende indeling leiden:
  - = gelijk : indeling in dezelfde groep als de referentiefunctie, NOK;
  - lichter : indeling één groep lager dan de referentiefunctie, NOK;
  - + zwaarder : indeling één groep hoger dan de referentiefunctie, NOK.
- Het is mogelijk, dat de indeler twijfelt over de juistheid van de indeling. In zo'n geval dient de indelingsprocedure herhaald te worden met een andere referentiefunctie, liefst van een ander niveau dan de eerste referentiefunctie, maar wel binnen dezelfde functiegroep. Uit de combinatie van uitkomsten kan meestal een definitieve conclusie worden getrokken.

STAP 6: Informeer de medewerker over de indeling van zijn bedrijfsfunctie.

- Deel de medewerker mee in welke salarisschaal de bedrijfsfunctie is ingedeeld en met welke referentiefunctie(s) de bedrijfsfunctie is vergeleken.
- Vermeld de salarisschaal en de gekozen referentiefuncties op de arbeidsovereenkomst.
- Geef de medewerker inzage in de gevolgde indelingsprocedure en in het gehanteerde materiaal en wijs hem op de beroepsprocedure.

## 2.2 INDELEN VAN COMBINATIEFUNCTIES

Onder een combinatiefunctie verstaan we de samenvoeging van meerdere bedrijfsfuncties, die ook afzonderlijk beschreven en afzonderlijk ingedeeld hadden kunnen worden. Om het niveau van de afzonderlijke bedrijfsfuncties vast te stellen is een vergelijking met andere referentiefuncties nodig. Veelal is dit aan de orde in bedrijven waar de taken van de betreffende bedrijfsfuncties te gering van aard zijn om er aparte medewerkers voor aan te nemen. Er wordt vanuit gegaan, dat de vervuller van de combinatiefunctie beide bedrijfsfuncties volledig beheerst. Daartoe dient hij ze regelmatig uit te oefenen. Hoe vaak of met welke tijdsintervallen die functie-uitoefening plaatsvindt, c.q. in welke mate beide bedrijfsfuncties in elkaar geïntegreerd zijn, is voor de indeling van de combinatiefunctie niet van belang.

### geldigheid van de indelingsregels

De indelingsregels voor combinatiefuncties zijn van kracht, indien:

- er verwantschap bestaat tussen beide bedrijfsfuncties, doordat de werkzaamheden gedeeltelijk op elkaar lijken of omdat ze onderdeel zijn van hetzelfde bedrijfsproces (voor zeer verschillende combinatiefuncties gelden de indelingsregels niet);
- de niveaus (indelingen) van beide bedrijfsfuncties niet meer dan twee functiegroepen van elkaar verschillen;
- de uitkomsten niet strijdig zijn met het algemene stappenplan (de indelingsregels voor combinatiefuncties zijn bedoeld als ondersteunend instrument).

### indelingsregels

- Wanneer de twee bedrijfsfuncties in dezelfde salarisschalen zijn ingedeeld, hangt de indeling van de combinatiefunctie af van het verschil in karakter van beide bedrijfsfuncties;
- wanneer de twee bedrijfsfuncties in verschillende salarisschalen zijn ingedeeld, geldt voor de combinatiefunctie de hoogste van de twee schalen.

De resulterende indeling van de combinatiefunctie is *cursief* gedrukt aangegeven:

Verskil in karakter van de bedrijfsfuncties	De bedrijfsfuncties zijn ingedeeld in:	
	Dezelfde salarisschaal	Verschillende salarisschalen
Vergelijkbaar soort werk <sup>(1)</sup>	<i>Dezelfde salarisschaal</i>	<i>Hoogste salarisschaal</i>
Verschillend soort werk <sup>(2)</sup>	<i>Naast hogere salarisschaal</i>	<i>Hoogste salarisschaal</i>

- 1) De bedrijfsfuncties behoren tot dezelfde functiegroep, de aard van het werk is hetzelfde en/of de werkzaamheden liggen direct in elkaars verlengde, zodat de vereiste kennis en vaardigheden door de combinatie niet of nauwelijks toenemen.
- 2) De bedrijfsfuncties behoren tot een verschillende functiegroep, de aard van het werk is verschillend en/of de bedrijfsfuncties hebben geen directe relatie met elkaar, zodat de vereiste kennis en vaardigheden door de combinatie toenemen.

## 2.3 BEZWAARPROCEDURE

In onderstaande stroomschema zijn de stappen in de bezwaarprocedure weergegeven. In bijlage 1 is dit schema nader uitgewerkt.

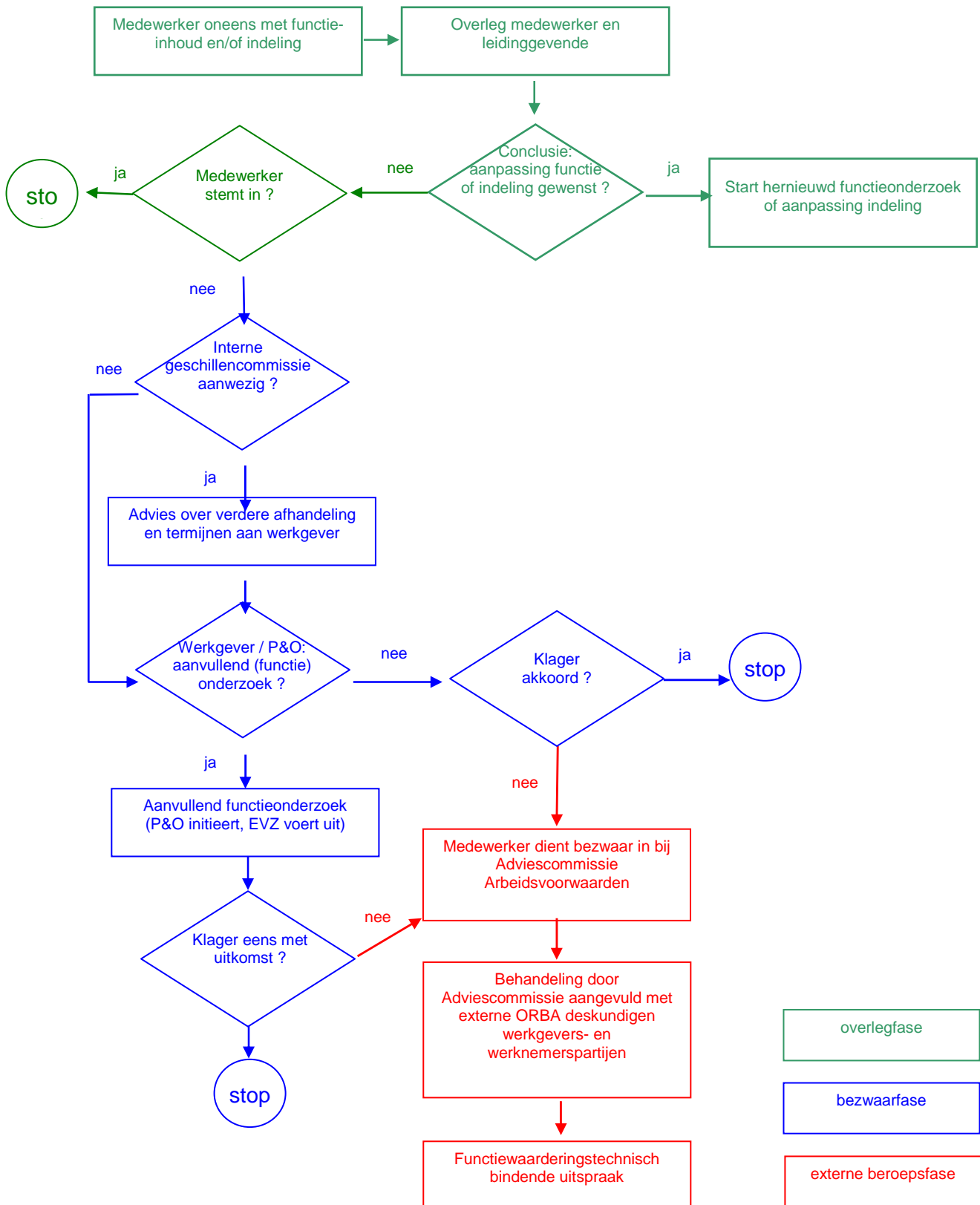

## DEEL 3: HET REFERENTIEMATERIAAL

### 3.1 DE FUNCTIERANGORDE

#### 3.1.1 Functierangschikingslijst referentiefuncties

Functienr.	Funcionaam	ORBA-score
L.06	Verdeler I	41
A.06	Medewerker facilitaire dienst	44
P.02	Assistent ambachtelijke bakkerij II	48
P.07	Productiemedewerker II	48
C.01	Verkoopmedewerker II	57
C.08	Bezorger	60
L.02	Magazijnmedewerker II	63
A.04	Telefoniste/receptioniste	67
P.05	Operator inpak II	69
P.01	Broodbakker II	77
P.06	Operator productie II	77
P.03	Bakkerijmedewerker II	79
C.07	Medewerker verkoop binnendienst	82
L.01	Chauffeur II	83
F.02	Administratief medewerker II	89
L.03	Chef magazijn II	97
F.03	Medewerker crediteurenadministratie II	108
I.04	Helpdeskmedewerker	110
C.02	Bedrijfs-/filiaal leider II	122
A.01	Medewerker HRM	124
F.04	Medewerker debiteurenadministratie II	124
L.05	Medewerker bedrijfsbureau II	127
K.03	Kwaliteitsanalist	132
F.07	Medewerker salarisadministratie	133
F.05	Medewerker financiële administratie II	137
P.04	Teamleider productie/inpak II	139
T.02	Medewerker TD II	139
A.05	Secretaresse II	143
C.04	Winkel accountmanager	155
I.03	Systeembeheerder II	168
F.06	Administrateur II	171
I.02	Applicatiebeheerder/analist	183
A.02	Personeelsfunctionaris	184
T.01	Hoofd TD II	184
C.03	Regiomanager	188
K.02	Productontwikkelaar	190
L.04	Inkoper	190
K.04	KAM specialist	193
C.06	Formule specialist	194
P.08	Manager productie II	197
C.05	Key accountmanager	200
F.01	Manager financiën II	212
A.03	Manager HR	240
I.01	Manager ICT	256
K.01	Hoofd kwaliteit en productontwikkeling	275

### 3.1.2 Functieprofielstaten

Functie-code	Functienaam	BD	BS	BK	BZ	ORBA-score
<b>Algemeen</b>						
A.01	Medewerker HRM	38,0	37,0	48,0	1,0	124
A.02	Personeelsfunctionaris	61,0	61,0	62,0		184
A.03	Manager HR	84,5	86,0	69,0		240
A.04	Telefoniste/receptioniste	21,0	19,0	24,5	2,5	67
A.05	Secretaresse II	45,0	41,0	55,0	2,0	143
A.06	Medewerker facilitaire dienst	8,5	6,5	12,5	16,5	44

BD=verwachte bijdrage

BS=functionele beslissingen

BK=vereiste bekwaamheden

BZ=werkgerelateerde bezwaren

Functie-code	Functienaam	BD	BS	BK	BZ	ORBA-score
<b>Commercie</b>						
C.01	Verkoopmedewerker II	16,5	10,0	21,5	9,0	57
C.02	Bedrijfs-/filiaal leider II	43,0	33,0	41,0	5,0	122
C.03	Regiomanager	73,0	51,0	64,0		188
C.04	Winkel accountmanager	56,0	51,0	46,0	2,0	155
C.05	Key accountmanager	73,0	61,0	64,0	2,0	200
C.06	Formule specialist	63,0	61,0	70,0		194
C.07	Medewerker verkoop binnendienst	26,0	23,0	31,0	2,0	82
C.08	Bezorger	18,5	14,0	19,5	8,0	60

BD=verwachte bijdrage

BS=functionele beslissingen

BK=vereiste bekwaamheden

BZ=werkgerelateerde bezwaren

Functie-code	Functienaam	BD	BS	BK	BZ	ORBA-score
<b>Financieel administratief</b>						
F.01	Manager financiën II	75,0	73,0	64,0		212
F.02	Administratief medewerker II	28,0	26,0	31,5	3,0	89
F.03	Medewerker crediteurenadministratie II	36,0	37,0	34,0	1,0	108
F.04	Medewerker debiteurenadministratie II	45,0	41,0	37,0	1,0	124
F.05	Medewerker financiële administratie II	43,0	51,0	40,0	3,0	137
F.06	Administrateur II	58,5	61,0	51,0		171
F.07	Medewerker salarisadministratie	42,0	46,0	44,0	1,0	133

BD=verwachte bijdrage

BS=functionele beslissingen

BK=vereiste bekwaamheden

BZ=werkgerelateerde bezwaren

Functie-code	Functienaam	BD	BS	BK	BZ	ORBA-score
<b>ICT</b>						
I.01	Manager ICT	85,5	93,0	77,0		256
I.02	Applicatiebeheerder/analist	64,0	61,0	58,0		183
I.03	Systeembeheerder II	61,0	56,0	50,0	1,0	168
I.04	Helpdeskmedewerker	37,0	33,0	37,5	2,5	110

BD=verwachte bijdrage

BS=functionele beslissingen

BK=vereiste bekwaamheden

BZ=werkgerelateerde bezwaren

Functie-code	Functienaam	BD	BS	BK	BZ	ORBA-score
<b>Kwaliteit &amp; productontwikkeling</b>						
K.01	Hoofd kwaliteit en productontwikkeling	98,0	93,0	84,0		275
K.02	Productontwikkelaar	61,0	61,0	66,0	1,5	190
K.03	Kwaliteitsanalist	40,0	41,0	43,5	7,0	132
K.04	KAM specialist	69,0	67,0	55,0	1,5	193

BD=verwachte bijdrage

BS=functionele beslissingen

BK=vereiste bekwaamheden

BZ=werkgerelateerde bezwaren

Functie-code	Functienaam	BD	BS	BK	BZ	ORBA-score
<b>Logistiek</b>						
L.01	Chauffeur II	30,0	19,0	26,0	7,5	83
L.02	Magazijnmedewerker II	16,5	12,0	24,0	10,0	63
L.03	Chef magazijn II	32,0	30,0	30,5	4,0	97
L.04	Inkoper	57,0	61,0	72,0		190
L.05	Medewerker bedrijfsbureau II	43,0	41,0	41,5	1,0	127
L.06	Verdeler I	9,5	6,0	14,0	11,0	41

BD=verwachte bijdrage

BS=functionele beslissingen

BK=vereiste bekwaamheden

BZ=werkgerelateerde bezwaren

Functie- code	Functienaam	BD	BS	BK	BZ	ORBA- score
<b>Productie</b>						
P.01	Broodbakker II	19,0	19,0	25,5	13,0	77
P.02	Assistent ambachtelijke bakkerij II	9,5	10,0	17,5	11,0	48
P.03	Banketbakker II	21,0	19,0	29,5	9,0	79
P.04	Teamleider productie/inpak II	50,5	46,0	36,0	6,0	139
P.05	Operator inpak II	16,0	17,0	24,5	11,0	69
P.06	Operator productie II	18,0	19,0	26,5	13,5	77
P.07	Productiemedewerker II	9,5	10,0	17,5	11,0	48
P.08	Manager productie II	81,0	67,0	47,0	1,5	197

BD=verwachte bijdrage

BS=functionele beslissingen

BK=vereiste bekwaamheden

BZ=werkgerelateerde bezwaren

Functie- code	Functienaam	BD	BS	BK	BZ	ORBA- score
<b>Technische dienst</b>						
T.01	Hoofd technische dienst II	68,5	67,0	47,0	1,5	184
T.02	Medewerker technische dienst II	37,0	41,0	47,5	13,0	139

BD=verwachte bijdrage

BS=functionele beslissingen

BK=vereiste bekwaamheden

BZ=werkgerelateerde bezwaren

### 3.1.3 Functiereferentieraster (inclusief afgeleide NOK functies)

Matrix referentiefuncties Bakkersbranche september 2011									
Salaris-schaal	Algemeen	Commercie	Financieel administratief	ICT	Kwaliteit en productontwikkeling	Logistiek	Productie	Technische dienst	Salaris-schaal
1							Assistent ambachtelijke bakkerij II Productiemedewerker I		1
2	Medewerker facilitaire dienst	Verkoopmedewerker I				Verdeler I Magazijnmedewerker I	Assistent ambachtelijke bakkerij II Productiemedewerker II Operator inpak I		2
3	Telefoniste/receptioniste	Verkoopmedewerker II Bezorger				Magazijnmedewerker II Verdeler II Chauffeur I	Operator inpak II Broodbakker I Banketbakker I Operator productie I		3
4		Medewerker verkoop binnendienst Verkoopmedewerker III	Administratief medewerker I			Chauffeur II Magazijnmedewerker III Chef magazijn I	Broodbakker II Banketbakker II Operator productie II Operator inpak III		4
5		Bedrijfsfiliaal leider I	Administratief medewerker II Medewerker crediteurenadministratie I Medewerker debiteurenadministratie I			Chef magazijn II	Broodbakker III Banketbakker III Operator productie III		5
6	Medewerker HRM Secretaresse I	Bedrijfs-filiaalleider II	Medewerker crediteurenadministratie II Medewerker debiteurenadministratie II Medewerker financiële administratie I	Helpdeskmedewerker		Chef magazijn III Medewerker bedrijfsbureau I	Teamleider productie/inpak I	Medewerker TD I	6
7	Secretaresse II	Bedrijfsfiliaal leider III	Medewerker financiële administratie II Medewerker salarisadministratie Medewerker crediteurenadministratie III Medewerker debiteurenadministratie III		Kwaliteitsanalist	Medewerker bedrijfsbureau II	Teamleider productie/inpak II	Medewerker TD II	7
8	Secretaresse III	Winkel accountmanager	Medewerker financiële administratie III Administrateur I	Systeembeheerder I		Medewerker bedrijfsbureau III	Teamleider productie/inpak III	Hoofd TD I Medewerker TD III	8
9	Personeelsfunctionaris		Administrateur II	Applicatiebeheerder/analist Systeembeheerder II			Manager productie I	Hoofd TD II	9
10		Regiomanager Key accountmanager Formule specialist	Manager financiën I Administrateur III	Systeembeheerder III	Productontwikkelaar KAM specialist	Inkoper	Manager productie II	Hoofd TD III	10
11			Manager financiën II				Manager productie III		11
>CAO	Manager HR		Manager financiën III	Manager ICT	Hoofd kwaliteit en productontwikkeling				> CAO



### 3.1.4 DE FUNCTIES EN BIJBEHORENDE NOK'S

#### De inhoudsopgave van de omschrijvingen en NOK's

(De functieomschrijvingen en NOK's zijn in Bijlage E van de cao opgenomen)

<b>Functie- nummer</b>	<b>Functienaam</b>
	<b>Algemeen</b>
A.01	Medewerker HRM
A.02	Personeelsfunctionaris
A.03	Manager HR
A.04	Telefoniste/receptioniste
A.05	Secretaresse II
A.05	NOK Secretaresse
A.06	Medewerker facilitaire dienst
	<b>Commercie</b>
C.01	Verkoopmedewerker II
C.01	NOK Verkoopmedewerker
C.02	Bedrijfs-/filiaalleider II
C.02	NOK Bedrijfs-/filiaalleider
C.03	Regiomanager
C.04	Winkel accountmanager
C.05	Key accountmanager
C.06	Formule specialist
C.07	Medewerker verkoop binnendienst
C.08	Bezorger
	<b>Financieel administratief</b>
F.01	Manager financiën II
F.01	NOK Manager financiën
F.02	Administratief medewerker II
F.02	NOK Administratief medewerker
F.03	Medewerker crediteurenadministratie II
F.03	NOK Medewerker crediteurenadministratie
F.04	Medewerker debiteurenadministratie II
F.04	NOK Medewerker debiteurenadministratie
F.05	Medewerker financiële administratie II
F.05	NOK Medewerker financiële administratie
F.06	Administrateur II
F.06	NOK Administrateur
F.07	Medewerker salarisadministratie
	<b>ICT</b>
I.01	Manager ICT
I.02	Applicatiebeheerder/analist
I.03	Systeembeheerder II
I.03	NOK Systeembeheerder

<b>Functie- nummer</b>	<b>Funcionaam</b>
I.04	Helpdeskmedewerker
	<b>Kwaliteit &amp; productontwikkeling</b>
K.01	Hoofd kwaliteit en productontwikkeling
K.02	Productontwikkelaar
K.03	Kwaliteitsanalist
K.04	KAM specialist
	<b>Logistiek</b>
L.01	Chauffeur II
L.01	NOK Chauffeur
L.02	Magazijnmedewerker II
L.02	NOK Magazijnmedewerker
L.03	Chef magazijn II
L.03	NOK Chef magazijn
L.04	Inkoper
L.05	Medewerker bedrijfsbureau II
L.05	NOK Medewerker bedrijfsbureau
L.06	Verdeler I
L.06	NOK Verdeler
	<b>Productie</b>
P.01	Broodbakker II
P.01	NOK Broodbakker
P.02	Assistent ambachtelijke bakkerij II
P.02	NOK Assistent ambachtelijke bakkerij
P.03	Banketbakker II
P.03	NOK Banketbakker
P.04	Teamleider productie/inpak II
P.04	NOK Teamleider productie/inpak
P.05	Operator inpak II
P.05	NOK Operator inpak
P.06	Operator productie II
P.06	NOK Operator productie
P.07	Productiemedewerker II
P.07	NOK Productiemedewerker
P.08	Manager productie II
P.08	NOK Manager productie
	<b>Technische dienst</b>
T.01	Hoofd technische dienst II
T.01	NOK Hoofd technische dienst
T.02	Medewerker technische dienst II
T.02	NOK Medewerker technische dienst

## **DEEL 4: BIJLAGEN**

### **4.1 UITWERKING BEZWAARPROCEDURE**

In de CAO Bakkersbedrijf is geregeld dat een werkgever een bedrijfsfunctie vaststelt door een omschrijving te maken van de belangrijkste verantwoordelijkheden en taken die aan de werknemer worden opgedragen. De bedrijfsfunctie wordt vergeleken met de in de meest passende functiegroep voorkomende referentiefuncties uit bijlage E. Vervolgens wordt de bedrijfsfunctie ingedeeld in een salarisschaal.

Indien de werknemer van mening is dat de daarna door werkgever genomen beslissing niet tot een bevredigende oplossing van het geschil heeft geleid, kan dit worden voorgelegd aan de Adviescommissie Arbeidsvoorwaarden.

#### **4.1.1 Overlegfase**

De werknemer, die het niet eens is met zijn functie-indeling c.q. functieomschrijving streeft eerst naar een oplossing van het bezwaar door goed overleg met zijn directe chef dan wel, bij het ontbreken van laatstgenoemde, de werkgever.

Het verzoek tot heroverweging van het indelingsresultaat en de bijbehorende motivatie dient de werknemer schriftelijk in bij de afdeling personeelszaken (c.q. de directie). Hij dient dit binnen een maand na schriftelijk bericht van zijn salarisschaalindeling te doen.

Na indiening vindt op initiatief van het bedrijf (personeelszaken of directie) in eerste instantie een gesprek plaats tussen de direct leidinggevende en de betreffende medewerker. De medewerker wordt binnen een maand na het overleg, schriftelijk door de werkgever op de hoogte gesteld van de uitkomst van dit overleg.

Indien werknemer van mening is dat het gesprek met de leidinggevende niet tot een bevredigende oplossing heeft geleid dan kan de bezwaarfase in gang worden gezet.

#### **4.1.2 Bezwaarfase**

Het bezwaar dient ingediend te worden bij de interne paritaire, door werkgever en werknemer aangestelde, bezwaarcommissie. Indien deze niet aanwezig is dan wordt het bezwaar ingediend bij de afdeling personeelszaken of, als die in de organisatie niet bestaat, de directie.

Het verzoek tot heroverweging van het indelingsresultaat en de bijbehorende motivatie dient de werknemer schriftelijk in bij de afdeling personeelszaken (of de directie). Hij dient dit te doen binnen een maand nadat hij schriftelijk de uitkomst van de overlegfase van zijn werkgever heeft ontvangen.

Na de indiening wordt op initiatief van personeelszaken (of de directie) de bezwaarcommissie bijeengeroepen. De bezwaarcommissie kan zich laten bijstaan door een externe ORBA-deskundige.

De bezwaarcommissie doet binnen dertig dagen uitspraak bij wijze van advies aan de werkgever, die zijn eerdere beslissing (uit de overlegfase) binnen een termijn van veertien dagen, na ontvangst van het advies, herziet dan wel handhaaft. De medewerker wordt schriftelijk van de uitslag en de gevolgen daarvan op de hoogte gesteld.

Indien de werknemer van oordeel is, dat deze beslissing niet tot een bevredigende oplossing van het geschil heeft geleid, kan hij het geschil voorleggen aan de Adviescommissie Arbeidsvoorwaarden.

#### **4.1.3 Externe beroepsfase**

De werknemer dient beroep aan te tekenen binnen twee maanden nadat hij redelijkerwijs kennis had kunnen nemen van de uitkomst van de bezwaarfase, dan wel als er geen sprake is van een bezwaarcommissie binnen 2 maanden nadat de medewerker op de hoogte is gesteld van de uitkomst van de overlegfase.

In afwijking van het in de CAO (hoofdstuk 17) opgenomen reglement, kan de werknemer ook zonder toestemming van de werkgever beroep aantekenen. Het beroepschrift wordt gedagtekend en ondertekend schriftelijk ingediend bij de secretaris van de Adviescommissie, Antwoordnummer 4092, 3500 VB Utrecht.

Het beroepschrift moet omvatten:

- voornaam, naam, adres van de werknemer;
- naam en adres van de werkgever;
- naam van eventuele personen door wie de werknemer zich in de procedure wil laten bijstaan;
- de functiebenaming, functieomschrijving en de salarisschaal, waarin hij is ingedeeld;
- een zo nauwkeurig mogelijke omschrijving van het geschil en de hierop gebaseerde vordering, met vermelding of het geschil de functie-indeling betreft of de functiebeschrijving dan wel beide;
- indien een interne geschillenprocedure in het bedrijf heeft plaatsgevonden, de uitspraak en daarmee samenhangende stukken.

De secretaris bevestigt de ontvangst van het beroepschrift en kan daarbij om aanvullende informatie vragen. Een afschrift van het beroepschrift wordt aan de wederpartij gezonden, die veertien dagen de tijd heeft om daarop te reageren. De reactie wordt aan de indiener van het beroepschrift toegezonden. Eventueel worden partijen nogmaals in de gelegenheid gesteld stukken uit te wisselen.

Indien de secretaris meent dat het geschil voorgelegd moet worden aan de Adviescommissie Arbeidsvoorwaarden, zendt hij de stukken voor advies naar de vaste externe ORBA-deskundige. Deze beoordeelt of aanvullende informatie noodzakelijk is.

Indien alle stukken compleet zijn, wordt aan partijen meegedeeld dat de Adviescommissie Arbeidsvoorwaarden de zaak zal behandelen en wordt aan partijen gevraagd of zij hun standpunten mondeling ter zitting willen toelichten. Indien dat het geval is worden zij, en de externe ORBA-deskundigen (een van werkgeverszijde en een van werknemerszijde), daartoe uitgenodigd. In geval een gemachtigde of raadsman wordt aangewezen door een van beide partijen, ontvangt ook hij de stukken.

De Adviescommissie Arbeidsvoorwaarden doet daarna in beginsel binnen drie maanden schriftelijk een uitspraak, welke aan beide partijen en de gemachtigden wordt toegezonden. De uitspraak van de Adviescommissie Arbeidsvoorwaarden is voor partijen bindend, indien zij dat vooraf schriftelijk zijn overeengekomen. Toetsing door de burgerlijke rechter blijft altijd mogelijk.

## 4.2 ORBA INDELINGSFORMULIER

**FUNCTIE** : \_\_\_\_\_  
**AFDELING** : \_\_\_\_\_  
**DATUM** : \_\_\_\_\_

**INDELINGSADVIES:**

<b>SALARISSCHAAL</b>	
----------------------	--

### **GEBRUIKTE REFERENTIEFUNCTIES FUNCTIEBOEK BAKKERSBRANCHE**

Selecteer één referentiefuncties die het meest aansluit bij de inhoud van de in te delen bedrijfsfunctie. Niet enkel het gebruik van uitgewerkte referentiefuncties is toegestaan (bv. Broodbakker II), maar tevens de daarvan afgeleide niveaus volgens de NOK (bv. Broodbakker I en III).

*NB. Mocht er behoefte bestaan aan een tweede referentiefunctie als vergelijk, neem hiervoor dan een ander formulier.*

Functienr.	Functienaam	Schaal

### **ARGUMENTATIE**

Beredeneer in hoeverre de breedte (diversiteit) en diepte (moeilijkheidsgraad) van de bedrijfsfunctie verschilt van de gekozen referentiefunctie. Denk hierbij aan de verantwoordelijkheden, taken, kennis en vaardigheden. Leg de bevindingen hieromtrent in onderstaand kader vast.

--

## 4.3

## WOORDEN EN BEGRIPPENLIJST

### 4.3.1 Algemene begrippen

Bedrijfsfunctie:	De functie die in een bepaalde onderneming door de werkgever is vastgesteld en beschreven, waarbij de belangrijkste taken en verantwoordelijkheden zijn vastgelegd, waar mogelijk aangevuld met resultaatindicatoren, vereiste kennis en ervaring en competenties.
Referentiefunctie:	Een voorbeeldfunctie gebaseerd op in de bedrijfstak voorkomende functies en die, in een bepaalde relatie met andere referentiefuncties, in bijlage E is opgenomen.
Functie-indeling:	Het vergelijken van de inhoud van een bedrijfsfunctie met de inhoud van een referentiefunctie ('plussen' en 'minnen'), wat leidt tot een juiste indeling van de bedrijfsfunctie in een salarisschaal.
Functiegroep:	Een verzameling referentiefuncties die door het soort werkzaamheden / de focus van de functie verwant zijn.
Salarisschaal:	<ul style="list-style-type: none"> <li>- de schaal, waarin de bedrijfsfunctie wordt ingedeeld na vergelijking met één of meer referentiefuncties;</li> <li>- een met het CAO-salarisgebouw corresponderende verdeling van functies.</li> </ul>
NOK:	De afkorting van Niveau Onderscheidende Kenmerken. Een NOK matrix geeft een overzicht van de kenmerken waarin functies in een reeks qua niveau van elkaar verschillen. De niveau-verschillen zijn expliciet gemaakt op basis van specifieke aspecten/criteria. Ten grondslag aan een NOK ligt normaliter één functieomschrijving, zijnde de uitwerking van het middelste niveau van een reeks van drie functies, of de zwaarste bij een reeks van twee functies.

### 4.3.2 Begrippen functieprofiel

Kenmerken van de referentiefunctie:	Toelichting ter verkrijging van een beeld over de context waarbinnen de referentiefunctie opereert. Hierbij kan men denken aan een typering van de organisatie- en/of (sub)afdeling, specifieke kaders (b.v. wet- & regelgeving, beleid vanuit andere discipline), contacten / samenwerking (intern / extern), rol en bijdrage van de functie, afbakening, complicerende of vereenvoudigende factoren (hulpmiddelen), specificatie verantwoordelijkheid, etc.
Organisatie (direct leidinggevende):	<p>Hier wordt aangegeven of er sprake is van een vakinhoudelijk of een niet-vakinhoudelijk leidinggevende.</p> <ul style="list-style-type: none"> <li>- <u>vakinhoudelijk leidinggevende</u>: de functiehouder kan terugvallen op de leidinggevende aangaande inhoudelijke vraagstukken van niet routinematige aard. De zelfstandigheid en benodigde inhoudelijke expertise van de functiehouder wordt hierdoor beperkt;</li> <li>- <u>niet-vakinhoudelijk leidinggevende</u>: de functiehouder kan niet / slechts in beperkte mate terugvallen op de leidinggevende aangaande inhoudelijke aangelegenheden. Dit stelt eisen aan de mate van zelfstandigheid en inhoudelijke expertise van de functiehouder.</li> </ul>
Organisatie (geeft leiding aan):	<p>Het aantal medewerkers waaraan direct en indirect leiding gegeven wordt. Hierbij wordt een bandbreedte van het aantal <u>mensen</u> gegeven (geen fulltime equivalenten (fte's)). Er worden drie soorten leidinggeven onderscheiden.</p> <p>Een medewerker is een persoon die werkzaamheden (parttime dan wel fulltime) onder verantwoordelijkheid van een leidinggevende uitvoert al dan niet in loondienst waaronder leerlingen en/of stagiaires.</p> <p>Om het aantal medewerkers waaraan leiding wordt gegeven te bepalen dient men uit te gaan van het aantal medewerkers in het hoogseizoen.</p> <p><u>Hiërarchisch leidinggeven</u>: indien de functievervuller verantwoordelijk is voor de algemene gang van zaken en beleid binnen zijn afdeling, zorgt voor werkverdeling, sociale maatregelen e.d., (mede) beslissingsbevoegdheid heeft bij aannname, beoordeling e.d. en gebruik kan maken van gezagsmiddelen (met sancties, bevoegdheid om in te grijpen).</p> <p><u>Functioneel leidinggeven</u>: indien de functievervuller (tijdelijk) de gedelegeerde bevoegdheid heeft om bepaalde medewerkers (veelal tot een andere organisatorische eenheid behorende) aan te sturen bij bepaalde activiteiten, evt. toezicht uitoefent op de uitvoering van e.e.a. en <b>geen</b> gebruik kan maken van gezagsmiddelen (geen sancties).</p> <p><u>Vaktechnisch leidinggeven</u>: indien de functievervuller (tijdelijk) de gedelegeerde bevoegdheid heeft om bepaalde medewerkers vanuit het eigen vakgebied aan te sturen bij bepaalde activiteiten. De functievervuller is een vakspecialist en geeft vaktechnische aanwijzingen en instructies hoe iets moet worden gerealiseerd, oefent toezicht uit opdat opdrachten vaktechnisch naar behoren worden uitgevoerd en wordt eventueel betrokken bij selectie, beoordeling e.d., in vaktechnische zin. Hij/zij kan geen gebruik maken van gezagsmiddelen (geen sancties) (b.v. een 1<sup>e</sup> medewerker).</p>
Resultaatgebied:	Een resultaatgebied betreft een logische clustering van kerntaken, vaak gebaseerd op het

	procesverloop binnen een functie. Het betreft een afgebakend deel van een functie waarvoor een expliciet resultaat vastgesteld en bereikt kan/moet worden.
<b>Taken:</b>	Een concrete (niet uitputtende) opsomming van de belangrijkste activiteiten / werkzaamheden die de functiehouder moet verrichten om het gewenste resultaat te bereiken.
<b>Resultaatindicator:</b>	Geeft aan wat de aspecten zijn die bij het realiseren van resultaat van belang zijn. M.a.w. criteria aan de hand waarvan een oordeel over het presteren op het resultaatgebied onderbouwd kan worden. Op basis van resultaatindicatoren kunnen concrete doelen worden geformuleerd.
<b>Bezwarende omstandigheden:</b>	Omstandigheden in functies, die fysisch en/of psychisch belastend zijn dan wel bepaalde gevaren voor de functievervuller met zich meebrengen. Bezwarende omstandigheden worden alleen opgenomen indien zij bij de uitoefening van de functie een substantiële factor vormen.

### 4.3.3 Begrippen competentieprofiel

<b>Kennis en betekenisvolle vaardigheden:</b>	Een opsomming van de vereiste kennis en vaardigheden (de door een medewerker geleverde input) die van belang zijn voor een adequate uitoefening van de functie.
<b>Competenties / gedragsvoorbeelden:</b>	Voor de adequate uitoefening van de functie beïnvloedbare / ontwikkelbare gedragskenmerken, uitgewerkt in gedragsvoorbeelden.

## **NAMEN EN ADRESSEN ORGANISATIES**

### **Nederlandse Brood- en banketbakkers Ondernemers Vereniging**

Gerbrandyweg 8, 2805 BZ GOUDA

Postbus 332, 2800 AH GOUDA

Telefoon: 0182-69 30 30

Telefax: 0182-69 30 69

E-mail: info@nbov.nl

### **Nederlandse Vereniging voor de Bakkerij**

Sir Winston Churchillaan 366 (20ste etage), 2285 SJ RIJSWIJK

Postbus 161, 2280 AD RIJSWIJK

Telefoon: 070-35 49 847

Telefax: 070-35 84 679

E-mail: nvbinfo@nedverbak.nl

### **FNV Bondgenoten**

Varrolaan 100, 3584 BW UTRECHT

Postbus 9208, 3506 GE UTRECHT

Telefoon: 0900-9690

### **CNV Vakmensen**

Tiberdreef 4, 3561 GG UTRECHT

Postbus 2525, 3500 GM UTRECHT

Telefoon: 030-75 11 007

### **Secretariaat van:**

- Georganiseerd Overleg Bakkersbedrijf;

- Sociaal Fonds Bakkersbedrijf;

- Adviescommissie Arbeidsvoorwaarden Bakkersbedrijf;

**E-mail: [aca@sociaalfondsbakkersbedrijf.nl](mailto:aca@sociaalfondsbakkersbedrijf.nl)**

- Klachtencommissie Seksuele Intimidatie Bakkersbedrijf;

**E-mail: [kcsi@sociaalfondsbakkersbedrijf.nl](mailto:kcsi@sociaalfondsbakkersbedrijf.nl)**

Antwoordnummer 4092, 3500 VB UTRECHT

E-mail: [info@sociaalfondsbakkersbedrijf.nl](mailto:info@sociaalfondsbakkersbedrijf.nl)

Website : [www.sociaalfondsbakkersbedrijf.nl](http://www.sociaalfondsbakkersbedrijf.nl)

### **Stichting Bedrijfspensioenfonds voor het Bakkersbedrijf**

Postbus 11158, 9700 CJ GRONINGEN

Telefoon: 050-522 5000

E-mail: [pensioen@bakkerspensioen.nl](mailto:pensioen@bakkerspensioen.nl)

Website : [www.bakkerspensioen.nl](http://www.bakkerspensioen.nl)



**Vertrouwenspersonen:**

- de heer A.C.C.M. van Dorst, bedrijfsmaatschappelijk werker,  
p/a Arbo Unie West- en Midden-Brabant, Postbus 6843, 4802 HV BREDA,  
telefoon 076-5487800.
- mevrouw C. Hemerijck, bedrijfsmaatschappelijk werkster, p/a Arbo Unie  
Amsterdam e.o., Entrada 401, 1096 EL AMSTERDAM, telefoon 06-52500325 of  
020-6605400.
- mevrouw J. Veltkamp, bedrijfsmaatschappelijk werkster,  
p/a Arbo Unie Zwolle e.o., Dokter Spanjaardweg 11, 8025 BT ZWOLLE,  
telefoon 038-4558900.

## DISTRICTSKANTOREN FNV BONDGENOTEN

### **Utrecht**

Varrolaan 100, 3584 BW UTRECHT  
Postbus 9208, 3506 GE UTRECHT  
Telefoon: 0900-9690

### **Deventer**

Gotlandstraat 2a, 7418 AZ DEVENTER  
Postbus 313, 7400 AH DEVENTER  
telefoon 0900 - 9690

### **Groningen**

Leonard Springerlaan 23, 9727 KB GRONINGEN  
Postbus 11046, 9700 CA GRONINGEN  
telefoon 0900 - 9690

### **Amsterdam**

Radarweg 60, 1043 NT AMSTERDAM  
Postbus 9239, 1006 AE AMSTERDAM  
telefoon 0900 - 9690

### **Rotterdam**

Pegasusweg 200, 3067 KX ROTTERDAM  
Postbus 8696, 3009 AR ROTTERDAM  
telefoon 0900 - 9690

### **Weert**

Schepenlaan 6, 6002 EE WEERT  
Postbus 10250, 6000 GG WEERT  
telefoon 0900 - 9690

## REGIOKANTOREN CNV VAKMENSEN

### **Regiokantoor Breda**

Druivenstraat 3, 4816 KB BREDA

Postbus 6560, 4802 HN BREDA

Telefoon: 030 - 7511007

Telefax: 076 - 5724679

### **Regiokantoor Drachten**

Zonedauw 30, 9202 PA DRACHTEN

Postbus 476, 9200 AL DRACHTEN

Telefoon: 030 - 7511007

Telefax: 0512 - 583 499

### **Regiokantoor Hoofddorp**

Opaallaan 1190, 2132 LN HOOFFDORP

Postbus 3025, 2130 KA HOOFFDORP

Telefoon: 030 - 7511007

Telefax: 023 - 5684979

### **Regiokantoor Apeldoorn**

Ovenbouwershoek 9, 7328 JH APELDOORN

Postbus 208, 7300 AE APELDOORN

Telefoon: 030 - 7511007

Telefax: 055 - 5264290